

# แผนพัฒนาท้องถิ่น (พ.ศ. ๒๕๖๑-๒๕๖๕)

ขององค์การบริหารส่วนตำบลเมืองฝาง  
อำเภอเมืองบุรีรัมย์  
จังหวัดบุรีรัมย์

งานวิเคราะห์นโยบายและแผน  
สำนักปลัดองค์การบริหารส่วนตำบลเมืองฝาง

## คำนำ

การจัดทำแผนพัฒนาท้องถิ่น (พ.ศ.๒๕๖๑ – ๒๕๖๕) ขององค์การบริหารส่วนตำบลเมืองฝางได้ดำเนินการตามหนังสือ กระทรวงมหาดไทย ด่วนที่สุด ที่ มท ๐๘๑๐.๓/ว๒๙๓๑ เรื่อง ชักซ้อมแนวทางทบทวนแผนพัฒนาท้องถิ่น (พ.ศ. ๒๕๖๑-๒๕๖๕) ขององค์กรปกครองส่วนท้องถิ่น ตามระเบียบกระทรวงมหาดไทย ว่าด้วยการจัดทำแผนพัฒนาขององค์กรปกครองส่วนท้องถิ่น พ.ศ. ๒๕๔๘ และแก้ไขเพิ่มเติมถึง ฉบับที่ ๓ พ.ศ. ๒๕๖๑ และครอบคลุมอำนาจหน้าที่ตามพระราชบัญญัติสภาตำบลและองค์การบริหารส่วนตำบล พ.ศ. ๒๕๓๗ และแก้ไขเพิ่มเติมถึง (ฉบับที่ ๖) พ.ศ. ๒๕๕๒ พระราชบัญญัติกำหนดแผนและขั้นตอนการกระจายอำนาจให้แก่องค์กรปกครองส่วนท้องถิ่น พ.ศ. ๒๕๔๒ ทุกประการ

องค์การบริหารส่วนตำบลเมืองฝาง หวังเป็นอย่างยิ่งว่าแผนพัฒนาท้องถิ่น (พ.ศ.๒๕๖๑ – ๒๕๖๕) ขององค์การบริหารส่วนตำบลเมืองฝาง จะเป็นกรอบในการพัฒนาท้องถิ่น และสามารถใช้เป็นเครื่องมือในการบูรณาการการทำงานร่วมกันระหว่างหน่วยงาน ส่งผลให้การพัฒนาตำบลมีประสิทธิภาพยิ่งขึ้น เพื่อให้ประชาชนมีคุณภาพชีวิตที่ดีต่อไป และขอขอบพระคุณทุกภาคส่วนที่ช่วยให้การจัดทำแผนพัฒนาท้องถิ่น(พ.ศ. ๒๕๖๑-๒๕๖๕) ขององค์การบริหารส่วนตำบลเมืองฝาง สำเร็จลุล่วงด้วยดี

งานวิเคราะห์นโยบายและแผน  
สำนักปลัดองค์การบริหารส่วนตำบลเมืองฝาง  
มิถุนายน ๒๕๖๒

**สารบัญ**  
**แผนพัฒนาท้องถิ่น**  
**(พ.ศ. ๒๕๖๑ - ๒๕๖๕)**  
**องค์การบริหารส่วนตำบลเมืองแฝง อำเภอเมืองบุรีรัมย์**  
**จังหวัดบุรีรัมย์**

เรื่อง	หน้า
ส่วนที่ ๑ สภาพทั่วไปและข้อมูลพื้นฐาน	๑
๑. ด้านกายภาพ	๑-๒
๒. ด้านการเมือง/การปกครอง/โครงสร้างองค์กร	๓-๑๐
๓. ประชากร	๑๑
๔. สภาพทางสังคม	๑๑
๕. ระบบบริการพื้นฐาน	๑๒
๖. ระบบเศรษฐกิจ	๑๓
๗. ศาสนา ประเพณี วัฒนธรรม	๑๔
๘. ด้านสิ่งแวดล้อมและทรัพยากรธรรมชาติ	๑๔
ส่วนที่ ๒ ยุทธศาสตร์องค์กรปกครองส่วนท้องถิ่น	
๑. ความสัมพันธ์ระหว่างแผนพัฒนาระดับมหภาค	๑๕-๔๓
๒. ยุทธศาสตร์ขององค์กรปกครองส่วนท้องถิ่น	๔๔-๔๕
๓. การวิเคราะห์เพื่อพัฒนาท้องถิ่น	๔๖-๕๕
ส่วนที่ ๓ การนำแผนพัฒนาท้องถิ่นไปสู่การปฏิบัติ	
๑. ยุทธศาสตร์การพัฒนาและแผนงาน	๕๖-๕๗
๒. บัญชีโครงการพัฒนา	
- บัญชีสรุปโครงการพัฒนา (แบบ ผ.๐๑)	๕๘-๕๙
- รายละเอียดโครงการ(แบบ ผ.๐๒)	๖๐-๑๗๑
- รายละเอียดโครงการ(แบบ ผ.๐๒/๑)	๑๗๒-๑๗๙
- บัญชีครุภัณฑ์ (แบบ ผ.๐๓)	๑๘๐-๑๘๗
ส่วนที่ ๔ การติดตามประเมินผล	
๑. การติดตามและประเมินผลยุทธศาสตร์	๑๘๘-๑๙๔
๒. การติดตามและประเมินผลโครงการ	๑๙๕-๒๐๔
๓. สรุปผลการพัฒนาท้องถิ่น	๒๐๔
๔. ข้อเสนอแนะในการจัดทำแผนพัฒนาท้องถิ่นในอนาคต	๒๐๔
ภาคผนวก	

แผนพัฒนาท้องถิ่น  
(พ.ศ.๒๕๖๑-๒๕๖๕)

ขององค์การบริหารส่วนตำบลเมืองแฝง อำเภอเมืองบุรีรัมย์ จังหวัดบุรีรัมย์

ส่วนที่ ๑ สภาพทั่วไปและข้อมูลพื้นฐาน

๒. ด้านกายภาพ

๑.๑ ประวัติความเป็นมาขององค์การบริหารส่วนตำบลเมืองแฝง

ประกาศกระทรวงมหาดไทย เรื่อง การจัดตั้งองค์การบริหารส่วนตำบล โดยที่มาตรา ๔๐ และ มาตรา ๔๑ แห่งพระราชบัญญัติสภาตำบลและองค์การบริหารส่วนตำบล พ.ศ. ๒๕๓๗ บัญญัติให้จัดตั้งองค์การบริหารส่วนตำบล และให้โอนบรรดางบประมาณ ทรัพย์สิน สิทธิ สิทธิเรียกร้อง หนี้ และเจ้าหน้าที่ของสภาตำบลไปเป็นขององค์การบริหารส่วนตำบล รัฐมนตรีว่าการกระทรวงมหาดไทย จึงให้สภาตำบลต่อไปนี้ จัดตั้งเป็นองค์การบริหารส่วนตำบล โดยมีชื่อตามตำบลที่องค์การบริหารส่วนตำบลนั้นตั้งอยู่ คือ (๑๒๘๓) สภาตำบลเมืองแฝง อำเภอเมืองบุรีรัมย์ จังหวัดบุรีรัมย์ เป็นองค์การบริหารส่วนตำบลเมืองแฝง ประกาศ ณ วันที่ ๑๖ ธันวาคม พ.ศ.๒๕๓๙ นายเสนาะ เทียนทอง รัฐมนตรีว่าการกระทรวงมหาดไทย ประกาศในราชกิจจานุเบกษา เล่มที่ ๑๑๓ ตอนพิเศษ ๕๒ ง ๒๕ ธันวาคม พ.ศ. ๒๕๓๙

องค์การบริหารส่วนตำบลเมืองแฝงได้รับการยกฐานะจากสภาตำบลจัดตั้งเป็นองค์การบริหารส่วนตำบลเมืองแฝง เมื่อวันที่ ๒๓ กุมภาพันธ์ พ.ศ. ๒๕๔๐ โดยครอบคลุมพื้นที่ของตำบลเมืองแฝงทั้งหมด ๔๐.๕๒ ตารางกิโลเมตร

นับแต่ได้รับการจัดตั้งเป็นองค์การบริหารส่วนตำบล ได้ปฏิบัติภารกิจตามอำนาจหน้าที่เป็นอย่างดีมาโดยตลอด แม้จะยังไม่มีสำนักงานถาวรในการปฏิบัติงานก็ตาม ในเบื้องต้นได้อาศัยวัดเมืองคูเป็นสำนักงานต่อมาได้จัดผ้าป่าเพื่อสร้างสำนักงาน และได้เปิดให้บริการตั้งแต่วันที่ ๒๘ พฤศจิกายน พ.ศ. ๒๕๔๑ เป็นต้นมาจนถึงปัจจุบัน

๑.๒ ลักษณะที่ตั้ง

องค์การบริหารส่วนตำบลเมืองแฝง ตั้งอยู่หมู่ที่ ๑๓ บ้านหนองหว้า ตำบลเมืองแฝง อำเภอเมืองบุรีรัมย์ จังหวัดบุรีรัมย์ ซึ่งเขตองค์การบริหารส่วนตำบลเมืองแฝง มีหมู่บ้านทั้งหมดจำนวน ๑๖ หมู่บ้าน อยู่ในเขตการปกครองของอำเภอเมืองบุรีรัมย์ จังหวัดบุรีรัมย์ มีพื้นที่ทั้งหมด ๔๐.๕๒ ตารางกิโลเมตร (ข้อมูลจากสำนักงานที่ดินจังหวัดบุรีรัมย์)

แผนที่แสดงอาณาเขตการปกครองขององค์การบริหารส่วนตำบลเมืองแฝง

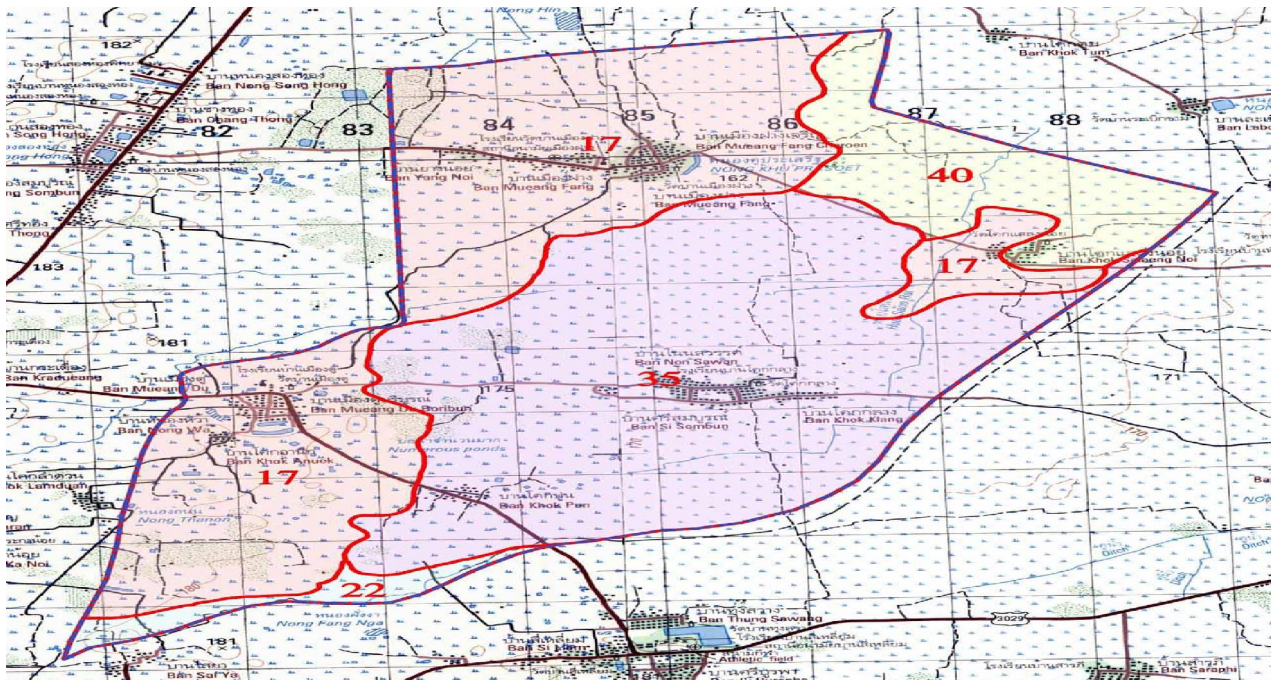

### ๑.๓ ลักษณะภูมิประเทศ

#### ทิศเหนือ

ติดต่อบ้านเลขที่ ๑ อำเภอเมืองบุรีรัมย์ จังหวัดบุรีรัมย์ โดยมีแนวเขตเริ่มต้นจากหลักเขตที่ ๑ บริเวณพิกัด T B ๘๓๗๔๑๐ ผ่านทุ่งนา ตรงไปทางทิศตะวันออก ยาวประมาณ ๓.๕ กิโลเมตร ถึงหลักเขตที่ ๒ บริเวณพิกัด T B ๘๗๑๔๓ รวมยาวด้านทิศเหนือ ประมาณ ๓.๕ กิโลเมตร

#### ทิศตะวันออก

ติดต่อบ้านเลขที่ ๑ อำเภอเมืองบุรีรัมย์ จังหวัดบุรีรัมย์ โดยมีแนวเขตเริ่มต้นจากหลักเขตที่ ๒ บริเวณพิกัด T B ๘๗๑๔๓ ไปทางทิศใต้ ตามลำห้วยยาวประมาณ ๑ กิโลเมตร ไปทางทิศตะวันออกเฉียงใต้ ยาวประมาณ ๓ กิโลเมตร สิ้นสุดที่หลักเขตที่ ๓ บริเวณพิกัด T B ๘๘๗๓๘๘ รวมยาวด้านทิศตะวันออก ประมาณ ๔ กิโลเมตร

#### ทิศใต้

ติดต่อบ้านเลขที่ ๑ อำเภอประโคนชัย จังหวัดบุรีรัมย์ โดยมีแนวเขตเริ่มต้นจากหลักเขตที่ ๓ บริเวณพิกัด T B ๘๘๗๓๘๘ ไปทางทิศตะวันตกเฉียงใต้ ตามลำห้วยยาว ประมาณ ๑.๒ กิโลเมตร จุดถนนสายบ้านโคกแสงน้อย – บ้านหนองบอน บริเวณช่วงหลักเขตที่ ๔ บริเวณพิกัด T B ๘๘๘๓๗๙ ซึ่งอยู่ทางด้านทิศ

ตะวันออกของบ้านโคกแสงน้อย ตำบลเมืองฝาง อำเภอเมืองบุรีรัมย์ ไปทางทิศตะวันตกเฉียงใต้ สิ้นสุดที่หลักเขตที่ ๕ บริเวณพิกัด T B ๘๔๕๓๓๙ ซึ่งอยู่ห่างจากบ้านโคกปูน ตำบลเมืองฝาง อำเภอเมืองบุรีรัมย์ ยาวประมาณ ๑ กิโลเมตร ไปทางทิศตะวันตกเฉียงใต้ ยาวประมาณ ๖.๕ กิโลเมตร ถึงหลักเขตที่ ๖ บริเวณพิกัดที่ T B ๘๑๐๓๑๗ ซึ่งอยู่ห่างทางด้านทิศตะวันตกของบ้านไสยา ตำบลแสงโสม (ปัจจุบันขึ้นตำบลสีเหลี่ยม อำเภอประโคนชัย) ยาวประมาณ ๕ กิโลเมตร รวมยาวด้านทิศใต้ ประมาณ ๑๒.๒ กิโลเมตร

#### ทิศตะวันตก

ติดต่อบ้านเลขที่ ๑ อำเภอเมืองบุรีรัมย์ จังหวัดบุรีรัมย์ โดยมีแนวเขตเริ่มต้นจากหลักเขตที่ ๖ บริเวณพิกัด T B ๘๑๐๓๑๗ ไปทางทิศเหนือ ตามแนวทุ่งนา และทำเลเลี้ยงสัตว์ ไปจุดถนนสายบ้านเมืองตู – บ้านกระเต็ง หลักเขตที่ ๗ บริเวณพิกัด T B ๘๑๗๓๕๐ ยาวประมาณ ๓.๓ กิโลเมตร ไปทางทิศตะวันออกเฉียงเหนือ ตามลำห้วย สิ้นสุดที่หลักเขตที่ ๘ บริเวณพิกัด T B ๘๓๗๓๗๐ ยาวประมาณ ๒.๕ กิโลเมตร ไปทางทิศเหนือ ตามทุ่งนา และทำเลเลี้ยงสัตว์ สิ้นสุดที่หลักเขตที่ ๑ บริเวณพิกัด T B ๘๓๗๔๑๐ ยาวประมาณ ๔.๓ กิโลเมตร รวมยาวด้านทิศตะวันตก ประมาณ ๑๐.๑ กิโลเมตร

### ๑.๔ ลักษณะภูมิอากาศ

องค์การบริหารส่วนตำบลเมืองฝางมีสภาพอากาศไม่ร้อนหรือหนาว อุณหภูมิอยู่ระหว่าง ๒๑-๔๐°C มีฝนตกเฉลี่ยปีละ ๔ เดือน

(๑.) ฤดูร้อน เริ่มตั้งแต่กลางเดือนกุมภาพันธ์ ถึงต้นเดือนพฤษภาคม ระยะเวลาประมาณ ๔ เดือน โดยอากาศจะร้อนมากในช่วงเดือนเมษายน ถึงต้นเดือนพฤษภาคม

(๒.) ฤดูฝน เริ่มตั้งแต่เดือนมิถุนายนถึงเดือนกันยายน เป็นระยะเวลา ๔ เดือน โดยเฉลี่ยตกมากในเดือนมิถุนายน และสิงหาคม

(๓.) ฤดูหนาว เริ่มตั้งแต่กลางเดือนตุลาคมถึงเดือนมกราคม ระยะเวลา ๔ เดือน เดือนมกราคม เป็นเดือนที่มีอุณหภูมิเฉลี่ยต่ำที่สุด

### ๑.๕ ลักษณะของดิน

องค์การบริหารส่วนตำบลเมืองฝาง มีพื้นที่โดยทั่วไปเป็นที่ราบ สภาพดินเป็นดินร่วนปนทราย

### ๓. ด้านการเมือง/การปกครอง/โครงสร้างองค์กร

#### ๒.๑ เขตการปกครอง

องค์การบริหารส่วนตำบลเมืองฝาง มีหมู่บ้านอยู่ในเขตการปกครอง จำนวน ๑๖ หมู่บ้าน ดังนี้

- หมู่ที่ ๑ บ้านเมืองฝาง
- หมู่ที่ ๒ บ้านเมืองฝาง
- หมู่ที่ ๓ บ้านยางน้อย
- หมู่ที่ ๔ บ้านโคกแสงน้อย
- หมู่ที่ ๕ บ้านโคกกลาง
- หมู่ที่ ๖ บ้านโนนสวรรค์
- หมู่ที่ ๗ บ้านโคกปูน
- หมู่ที่ ๘ บ้านเมืองคู่
- หมู่ที่ ๙ บ้านโคกลำดวน
- หมู่ที่ ๑๐ บ้านเมืองคู่ปริบูรณ์
- หมู่ที่ ๑๑ บ้านศรีสมบูรณ์
- หมู่ที่ ๑๒ บ้านเมืองฝางเจริญสุข
- หมู่ที่ ๑๓ บ้านหนองหว้า
- หมู่ที่ ๑๔ บ้านทุ่งสีดา
- หมู่ที่ ๑๕ บ้านเมืองฝางเจริญเมือง
- หมู่ที่ ๑๖ บ้านศรีสมนึก

#### ๒.๒ การเลือกตั้ง

ตามพระราชบัญญัติสภาตำบลและองค์การบริหารส่วนตำบล พ.ศ. ๒๕๓๗ และที่แก้ไขเพิ่มเติมจนถึง (ฉบับที่ ๗) พ.ศ. ๒๕๖๒

องค์การบริหารส่วนตำบล ประกอบด้วย สภาองค์การบริหารส่วนตำบล และนายกองค์การบริหารส่วนตำบล

๑. สภาองค์การบริหารส่วนตำบลเมืองฝาง ประกอบด้วย สมาชิกสภาองค์การบริหารส่วนตำบลเมืองฝาง จำนวนหมู่บ้านละหนึ่งคน ซึ่งเลือกตั้งขึ้นโดยราษฎรผู้มีสิทธิเลือกตั้งในแต่ละหมู่บ้านในเขตองค์การบริหารส่วนตำบลเมืองฝาง มีจำนวน ๑๖ หมู่บ้าน

ตามพระราชบัญญัติสภาตำบลและองค์การบริหารส่วนตำบล พ.ศ. ๒๕๓๗ และที่แก้ไขเพิ่มเติมจนถึง (ฉบับที่ ๗) พ.ศ. ๒๕๖๒ สภาองค์การบริหารส่วนตำบลเมืองฝาง จึงมีสมาชิกสภาองค์การบริหารส่วนตำบลเมืองฝาง จำนวน ๑๖ คน

๒. องค์การบริหารส่วนตำบลเมืองฝาง มีนายกองค์การบริหารส่วนตำบล หนึ่งคน ซึ่งมาจากการเลือกตั้งผู้บริหารท้องถิ่นโดยตรง

กฎหมายกำหนดให้มีคณะกรรมการบริหาร อบต. (ม.๕๘) ประกอบด้วยนายกองค์การบริหารส่วนตำบล ๑ คน รองนายกองค์การบริหารส่วนตำบล ๒ คน ซึ่งมาจากการเลือกตั้งโดยตรงของประชาชน ผู้บริหารขององค์การบริหารส่วนตำบลหรือผู้บริหารท้องถิ่นเรียกว่านายกองค์การบริหารส่วนตำบล ซึ่งมาจากการเลือกตั้งผู้บริหารท้องถิ่นโดยตรง

#### ๒.๓ โครงสร้างองค์กรขององค์การบริหารส่วนตำบลเมืองฝาง

องค์การบริหารส่วนตำบลเมืองฝาง มีนายกองค์การบริหารส่วนตำบล เป็นผู้กำหนดนโยบาย

ซึ่งเป็นผู้ใช้อำนาจบริหารงานองค์การบริหารส่วนตำบล และมีพนักงานประจำที่เป็นข้าราชการส่วนท้องถิ่นเป็นผู้ทำงานประจำวันโดยมีปลัดและรองปลัด อบต. ผู้อำนวยการกอง เป็นหัวหน้างานบริหาร ภายในองค์กรมีการแบ่งออกเป็นหน่วยงานต่างๆ ตามภาระหน้าที่ของ อบต. ดังนี้

๑. สำนักปลัดองค์การบริหารส่วนตำบลเมืองฝาง ประกอบด้วย งานด้านบริหารงานทั่วไป งานนโยบายและแผน งานบริหารงานบุคคล งานกฎหมายและคดี งานป้องกันและบรรเทาสาธารณภัย
๒. กองคลังองค์การบริหารส่วนตำบลเมืองฝาง ประกอบด้วย งานการเงิน งานบัญชี งานพัฒนาและจัดเก็บรายได้ งานทะเบียนทรัพย์สินและพัสดุ
๓. กองช่างองค์การบริหารส่วนตำบลเมืองฝาง ประกอบด้วย งานก่อสร้าง งานออกแบบและควบคุมอาคาร งานประสานสาธารณสุขปศุสัตว์ งานผังเมือง
๔. กองศึกษา ศาสนาและวัฒนธรรมองค์การบริหารส่วนตำบลเมืองฝาง ประกอบด้วย งานบริหารการศึกษา งานศูนย์พัฒนาเด็กเล็ก งานศาสนาและวัฒนธรรม
๕. กองสวัสดิการสังคมและสังคมสงเคราะห์องค์การบริหารส่วนตำบลเมืองฝาง ประกอบด้วย งานสวัสดิการสังคม งานสังคมสงเคราะห์ งานพัฒนาชุมชน
๖. กองสาธารณสุขและสิ่งแวดล้อมองค์การบริหารส่วนตำบลเมืองฝาง ประกอบด้วย งานสาธารณสุขและสิ่งแวดล้อม งานควบคุมโรค

#### ตารางอัตรากำลังขององค์การบริหารส่วนตำบลเมืองฝาง ณ เดือนเมษายน พ.ศ.๒๕๖๒

กอง/ฝ่าย	ข้าราชการ พนักงาน ลูกจ้างประจำ พนักงานจ้าง													รวม	ลูกจ้างประจำ/พนักงานจ้าง				หมายเหตุ	
	ทั่วไป			วิชาการ				อำนวยการฯ			บริหารฯ				รวม	ป	ภ	ช		รวม
	ก	ข	ค	ก	ข	ค	ง	ก	ข	ค	ก	ข	ค							
สำนักปลัด	-	๑	-	๑	-	-	-	๑	-	-	๑	๑	-	๕	๑	๖	๓	๑๓		
กองการคลัง	-	๑	-	-	๒	-	-	๑	-	-	-	-	-	๔	-	๒	-	๓		
กองช่าง	-	๒	-	-	-	-	-	๑	-	-	-	-	-	๓	-	๑	๑	๓		
กองการศึกษาฯ	-	-	-	-	-	-	-	๑	-	-	-	-	-	๒	-	๑	๒	๓		
กองสวัสดิการฯ	๑	-	-	-	-	-	-	๑	-	-	-	-	-	๒	-	๑	-	๑		
กองสาธารณสุขฯ	-	-	-	-	-	-	-	๑	-	-	-	-	-	๑	-	-	-	-		
รวม	๑	๔	-	๑	๒	-	-	๖	-	-	๑	๑	-	๑๗	๑	๑๑	๖	๑๘		

ข้าราชการพนักงานองค์การบริหารส่วนตำบล

- ข้าราชการและพนักงานส่วนตำบล จำนวน ๑๗ คน

ลูกจ้างประจำ/พนักงานจ้าง

- ประจำ จำนวน ๑ คน
- ตามภารกิจ จำนวน ๑๑ คน
- ชั่วคราว จำนวน ๖ คน

รวมจำนวนข้าราชการและพนักงานและลูกจ้างขององค์การบริหารส่วนตำบล จำนวน ๓๕ คน

หมายเหตุ : ๑. ตำแหน่งประเภททั่วไป มี ๓ ระดับ

**๒ การคลังองค์การบริหารส่วนตำบล**

(๑) รายได้ขององค์การบริหารส่วนตำบล ทั้งที่เป็นรายได้จากการที่องค์การบริหารส่วนตำบลจัดเก็บเอง รายได้ที่รัฐฯ จัดเก็บให้ เงินอุดหนุน และเงินสะสมย้อนหลังสามปี สถิติรายรับจริงขององค์การบริหารส่วนตำบลเมืองฝางปี พ.ศ. ๒๕๕๘ - ๒๕๖๐

**รายงานรายรับปี ๒๕๕๘**

หมวด	จำนวนเงิน (บาท)
<b>หมวดภาษีอากร</b>	<b>๑๖,๐๙๙,๔๗๓.๗๘</b>
๑. ภาษีจัดเก็บเอง	๑๖๕,๓๐๔.๓๓
๒. ภาษีรัฐบาลจัดสรร	๑๕,๙๓๔,๑๖๙.๔๕
<b>หมวดค่าธรรมเนียม</b>	<b>๒๘,๑๐๗.๖๐</b>
๑. ใบอนุญาตและค่าธรรมเนียม	๒๘,๑๐๗.๖๐
<b>หมวดรายได้จากทรัพย์สิน</b>	<b>๔๐๑,๖๙๒.๕๘</b>
๑. รายได้จากทรัพย์สิน	๔๐๑,๖๙๒.๕๘
<b>หมวดรายได้จากสาธารณูปโภคและการพาณิชย์</b>	<b>๐.๐๐</b>
๑. รายได้จากสาธารณูปโภคและการพาณิชย์	๐.๐๐
<b>หมวดรายได้เบ็ดเตล็ด</b>	<b>๑๔๘,๑๘๑.๐๐</b>
๑. รายได้เบ็ดเตล็ด	๑๔๘,๑๘๑.๐๐
<b>หมวดเงินอุดหนุนทั่วไป</b>	<b>๑๑,๘๙๕,๒๓๘.๐๐</b>
๑. เงินอุดหนุนทั่วไปลดช่องว่างทางการคลัง	๐.๐๐
๒. เงินอุดหนุนทั่วไปตามยุทธศาสตร์พัฒนาจังหวัด	๐.๐๐
๓. เงินอุดหนุนทั่วไปสนับสนุนการดำเนินการกิจถ่ายโอนตามแผนปฏิบัติการกำหนดขั้นตอนการกระจายอำนาจให้แก่ อบต.(กำหนดวัตถุประสงค์)	๑๑,๘๙๕,๒๓๘.๐๐
๔. เงินอุดหนุนที่ไปอื่นๆ นอกเหนือจากรายการข้างต้น	๐.๐๐
<b>หมวดเงินอุดหนุนเฉพาะกิจ</b>	<b>๑๑,๘๗๔,๘๖๐.๐๐</b>
๑. เงินอุดหนุนด้านการศึกษา	๐.๐๐
๒. เฉพาะกิจจากกรมส่งเสริมการปกครองท้องถิ่น	๑๑,๘๗๔,๘๖๐.๐๐
๓. เฉพาะกิจจากกระทรวงวิทยาศาสตร์	๐.๐๐
๔. เฉพาะกิจจากการท่องเที่ยวแห่งประเทศไทย	๐.๐๐
๕. เฉพาะกิจการเคหะแห่งชาติ	๐.๐๐
๖. เฉพาะกิจจากกระทรวงสาธารณสุข	๐.๐๐
๗. เฉพาะกิจจากกรมโยธาธิการและผังเมือง	๐.๐๐
๘. เงินอุดหนุนเฉพาะกิจอื่นๆ นอกเหนือจากรายการข้างต้น	๐.๐๐
<b>หมวดเงินกู้</b>	<b>๐.๐๐</b>
๑. เงินกู้ (ก.ส.ท. หรือ ก.ส.อ. หรือสถาบันการเงิน หรืออื่นๆ)	๐.๐๐
๒. เงินกู้กองทุนสิ่งแวดล้อม	๐.๐๐
<b>หมวดรายรับอื่นๆ</b>	<b>๐.๐๐</b>
๑. รายรับอื่นๆ	๐.๐๐
<b>หมวดบัญชีเงินสะสม</b>	<b>๒๘,๗๑๒,๙๕๐.๖๕</b>
๑. ยอดเงินสะสม ณ วันสิ้นเดือนกันยายนของปีงบประมาณ	๑๘,๐๗๑,๐๘๗.๖๒
๒. ยอดเงินทุนสำรองสะสม ณ วันสิ้นเดือนกันยายนของปีงบประมาณ	๑๐,๖๔๑,๘๖๓.๐๓
<b>รวมทั้งสิ้น</b>	<b>๖๙,๑๖๐,๕๐๓.๖๑</b>



## รายงานรายรับปี ๒๕๕๙

หมวด	จำนวนเงิน (บาท)
<b>หมวดภาษีอากร</b>	<b>๑๗,๒๒๗,๖๙๙.๓๘</b>
๑. ภาษีจัดเก็บเอง	๑๕๙,๔๔๐.๘๗
๒. ภาษีรัฐบาลจัดสรร	๑๗,๐๖๘,๒๕๘.๕๑
<b>หมวดค่าธรรมเนียม</b>	<b>๑๕๘,๒๔๔.๔๐</b>
๑. ใบอนุญาตและค่าธรรมเนียม	๑๕๘,๒๔๔.๔๐
<b>หมวดรายได้จากทรัพย์สิน</b>	<b>๓๐๘,๒๐๗.๓๙</b>
๑. รายได้จากทรัพย์สิน	๓๐๘,๒๐๗.๓๙
<b>หมวดรายได้จากสาธารณูปโภคและการพาณิชย์</b>	<b>๐.๐๐</b>
๑. รายได้จากสาธารณูปโภคและการพาณิชย์	๐.๐๐
<b>หมวดรายได้เบ็ดเตล็ด</b>	<b>๓๓๙,๓๒๔.๐๐</b>
๑. รายได้เบ็ดเตล็ด	๓๓๙,๓๒๔.๐๐
<b>หมวดเงินอุดหนุนทั่วไป</b>	<b>๒๑,๒๐๗,๔๒๘.๐๐</b>
๑. เงินอุดหนุนทั่วไปลดช่องว่างทางการคลัง	๐.๐๐
๒. เงินอุดหนุนทั่วไปตามยุทธศาสตร์พัฒนาจังหวัด	๐.๐๐
๓. เงินอุดหนุนทั่วไปสนับสนุนการดำเนินการกิจถ่ายโอนตามแผนปฏิบัติการกำหนดขั้นตอนการกระจายอำนาจให้แก่ อปท.(กำหนดวัตถุประสงค์)	๑๐,๕๕๘,๖๕๘.๐๐
๔. เงินอุดหนุนที่ไปอื่นๆ นอกเหนือจากรายการข้างต้น	๑๐,๖๕๘,๗๗๐.๐๐
<b>หมวดเงินอุดหนุนเฉพาะกิจ</b>	<b>๔,๒๒๑,๐๐๐.๐๐</b>
๑. เงินอุดหนุนด้านการศึกษา	๐.๐๐
๒. เฉพาะกิจจากกรมส่งเสริมการปกครองท้องถิ่น	๔,๒๒๑,๐๐๐.๐๐
๓. เฉพาะกิจจากกระทรวงวิทยาศาสตร์	๐.๐๐
๔. เฉพาะกิจจากการท่องเที่ยวแห่งประเทศไทย	๐.๐๐
๕. เฉพาะกิจการเคหะแห่งชาติ	๐.๐๐
๖. เฉพาะกิจจากกระทรวงสาธารณสุข	๐.๐๐
๗. เฉพาะกิจจากกรมโยธาธิการและผังเมือง	๐.๐๐
๘. เงินอุดหนุนเฉพาะกิจอื่นๆ นอกเหนือจากรายการข้างต้น	๐.๐๐
<b>หมวดเงินกู้</b>	<b>๐.๐๐</b>
๑. เงินกู้ (ก.ส.ท. หรือ ก.ส.อ. หรือสถาบันการเงิน หรืออื่นๆ)	๐.๐๐
๒. เงินกู้กองทุนสิ่งแวดล้อม	๐.๐๐
<b>หมวดรายรับอื่นๆ</b>	<b>๐.๐๐</b>
๑. รายรับอื่นๆ	๐.๐๐
<b>หมวดบัญชีเงินสะสม</b>	<b>๒๘,๗๓๒,๕๕๐.๖๕</b>
๑. ยอดเงินสะสม ณ วันสิ้นเดือนกันยายนของปีงบประมาณ	๑๘,๐๙๐,๖๘๗.๖๒
๒. ยอดเงินทุนสำรองสะสม ณ วันสิ้นเดือนกันยายนของปีงบประมาณ	๑๐,๖๔๑,๘๖๓.๐๓
<b>รวมทั้งสิ้น</b>	<b>๗๒,๑๙๔,๔๕๓.๘๒</b>

## รายงานรายรับปี ๒๕๖๐

หมวด	จำนวนเงิน (บาท)
<b>หมวดภาษีอากร</b>	<b>๑๗,๕๘๑,๔๓๙.๗๙</b>
๑. ภาษีจัดเก็บเอง	๑๕๕,๑๑๔.๕๓
๒. ภาษีรัฐบาลจัดสรร	๑๗,๔๒๖,๓๒๕.๒๖
<b>หมวดค่าธรรมเนียม</b>	<b>๑๑๒,๐๖๒.๒๐</b>
๑. ใบอนุญาตและค่าธรรมเนียม	๑๑๒,๐๖๒.๒๐
<b>หมวดรายได้จากทรัพย์สิน</b>	<b>๒๙๗,๓๐๙.๑๘</b>
๑. รายได้จากทรัพย์สิน	๒๙๗,๓๐๙.๑๘
<b>หมวดรายได้จากสาธารณูปโภคและการพาณิชย์</b>	<b>๐.๐๐</b>
๑. รายได้จากสาธารณูปโภคและการพาณิชย์	๐.๐๐
<b>หมวดรายได้เบ็ดเตล็ด</b>	<b>๑๖๔,๓๒๖.๐๐</b>
๑. รายได้เบ็ดเตล็ด	๑๖๔,๓๒๖.๐๐
<b>หมวดเงินอุดหนุนทั่วไป</b>	<b>๒๑,๘๖๙,๖๒๖.๐๐</b>
๑. เงินอุดหนุนทั่วไปลดช่องว่างทางการคลัง	๐.๐๐
๒. เงินอุดหนุนทั่วไปตามยุทธศาสตร์พัฒนาจังหวัด	๐.๐๐
๓. เงินอุดหนุนทั่วไปสนับสนุนการดำเนินการกิจถ่ายโอนตามแผนปฏิบัติการกำหนดขั้นตอนการกระจายอำนาจให้แก่ อปท.(กำหนดวัตถุประสงค์)	๒๑,๘๖๙,๖๒๖.๐๐
๔. เงินอุดหนุนที่ไปอื่นๆ นอกเหนือจากรายการข้างต้น	๐.๐๐
<b>หมวดเงินอุดหนุนเฉพาะกิจ</b>	<b>๐.๐๐</b>
๑. เงินอุดหนุนด้านการศึกษา	๐.๐๐
๒. เฉพาะกิจจากกรมส่งเสริมการปกครองท้องถิ่น	๐.๐๐
๓. เฉพาะกิจจากกระทรวงวิทยาศาสตร์	๐.๐๐
๔. เฉพาะกิจจากการท่องเที่ยวแห่งประเทศไทย	๐.๐๐
๕. เฉพาะกิจการเคหะแห่งชาติ	๐.๐๐
๖. เฉพาะกิจจากกระทรวงสาธารณสุข	๐.๐๐
๗. เฉพาะกิจจากกรมโยธาธิการและผังเมือง	๐.๐๐
๘. เงินอุดหนุนเฉพาะกิจอื่นๆ นอกเหนือจากรายการข้างต้น	๐.๐๐
<b>หมวดเงินกู้</b>	<b>๐.๐๐</b>
๑. เงินกู้ (ก.ส.ท. หรือ ก.ส.อ. หรือสถาบันการเงิน หรืออื่นๆ)	๐.๐๐
๒. เงินกู้กองทุนสิ่งแวดล้อม	๐.๐๐
<b>หมวดรายรับอื่นๆ</b>	<b>๐.๐๐</b>
๑. รายรับอื่นๆ	๐.๐๐
<b>หมวดบัญชีเงินสะสม</b>	<b>๓๖,๒๑๒,๒๓๕.๑๒</b>
๑. ยอดเงินสะสม ณ วันสิ้นเดือนกันยายนของปีงบประมาณ	๒๓,๒๒๖,๔๘๘.๖๑
๒. ยอดเงินทุนสำรองสะสม ณ วันสิ้นเดือนกันยายนของปีงบประมาณ	๑๒,๙๘๕,๗๔๖.๕๑
<b>รวมทั้งสิ้น</b>	<b>๗๖,๒๓๖,๙๙๘.๒๙</b>

(๒) รายจ่ายขององค์การบริหารส่วนตำบลเมืองแฝง สถิติรายจ่ายจริงขององค์การบริหารส่วนตำบลเมือง  
แฝง ปีงบประมาณ พ.ศ. ๒๕๕๘ - ๒๕๖๐

รายงานรายจ่ายปี ๒๕๕๘

หมวด	จำนวนเงิน (บาท)
<b>หมวดรายจ่ายงบกลาง</b>	<b>๘๐๖,๓๖๙.๐๐</b>
๑. เงินช่วยเหลือค่าทำศพ	๐.๐๐
๒. ค่าชำระหนี้เงินต้นและดอกเบี้ย	๐.๐๐
๓. รายจ่ายตามข้อผูกพัน	๑๖๕,๙๗๐.๐๐
๔. เงินสมทบกองทุนบำเหน็จบำนาญข้าราชการส่วนท้องถิ่น (ก.บพ.)	๑๕๕,๐๐๐.๐๐
๕. เงินสมทบกองทุนประกันสังคม	๑๕๗,๗๙๙.๐๐
๖. เงินสำรองจ่าย	๓๒๗,๖๐๐.๐๐
๗. เงินช่วยเหลืองบประมาณรายจ่ายเฉพาะการประปา	๐.๐๐
๘. เงินช่วยเหลืองบประมาณรายจ่ายเฉพาะการสถานธนาภิบาล	๐.๐๐
๙. อื่นๆ นอกเหนือจากรายการข้างต้น	๐.๐๐
<b>หมวดรายจ่ายประจำ</b>	<b>๒๐,๓๒๑,๔๘๙.๕๙</b>
๑. เงินเดือน	๗,๔๐๖,๒๗๙.๐๐
๒. ค่าจ้างประจำ	๑๗๘,๒๑๕.๐๐
๓. ค่าจ้างชั่วคราว	๓,๒๙๑,๕๖๐.๐๐
๔. ค่าตอบแทน (ก.บพ.)	๑,๔๐๕,๓๘๐.๐๐
๕. ค่าใช้สอย	๑,๙๙๒,๓๕๖.๐๐
๖. ค่าวัสดุ	๒,๒๔๕,๘๐๕.๘๔
๗. ค่าสาธารณูปโภค	๓๘๔,๘๙๓.๗๕
๘. เงินอุดหนุน	๓,๔๑๗,๐๐๐.๐๐
๙. อื่น ๆ นอกเหนือจากรายการข้างต้น	๐.๐๐
<b>หมวดรายจ่ายเพื่อการลงทุน</b>	<b>๓,๔๙๘,๗๓๕.๐๐</b>
๑. ค่าครุภัณฑ์	๔๕๔,๗๔๕.๐๐
๒. ค่าที่ดินและสิ่งปลูกสร้าง	๒,๙๖๓,๙๙๐.๐๐
๓. จ่ายจากเงินอุดหนุนเฉพาะกิจ	๘๐,๐๐๐.๐๐
๔. จ่ายจากเงินสะสม	๐.๐๐
๕. จ่ายจากเงินกู้	๐.๐๐
๖. อื่นๆ นอกเหนือจากรายการข้างต้น	๐.๐๐
<b>รวมทั้งสิ้น</b>	<b>๒๔,๖๒๖,๕๙๓.๕๙</b>

## รายงานรายจ่ายปี ๒๕๕๙

หมวด	จำนวนเงิน (บาท)
<b>หมวดรายจ่ายงบกลาง</b>	<b>๑๐,๘๙๑,๙๓๓.๐๐</b>
๑. เงินช่วยเหลือค่าทำศพ	๐.๐๐
๒. ค่าชำระหนี้เงินต้นและดอกเบี้ย	๐.๐๐
๓. รายจ่ายตามข้อผูกพัน	๑๐,๕๗๑,๓๓๖.๐๐
๔. เงินสมทบกองทุนบำเหน็จบำนาญข้าราชการส่วนท้องถิ่น (ก.บพ.)	๑๕๕,๐๐๐.๐๐
๕. เงินสมทบกองทุนประกันสังคม	๑๖๕,๕๙๗.๐๐
๖. เงินสำรองจ่าย	๐.๐๐
๗. เงินช่วยเหลืองบประมาณรายจ่ายเฉพาะการประปา	๐.๐๐
๘. เงินช่วยเหลืองบประมาณรายจ่ายเฉพาะการสถานธนาฑูบาล	๐.๐๐
๙. อื่นๆ นอกเหนือจากรายการข้างต้น	๐.๐๐
<b>หมวดรายจ่ายประจำ</b>	<b>๒๐,๙๙๑,๘๖๓.๓๐</b>
๑. เงินเดือน	๘,๐๓๑,๘๕๕.๐๐
๒. ค่าจ้างประจำ	๑๕๙,๔๒๐.๐๐
๓. ค่าจ้างชั่วคราว	๓,๕๔๑,๓๖๗.๐๐
๔. ค่าตอบแทน (ก.บพ.)	๐.๐๐
๕. ค่าใช้สอย	๓,๐๑๖,๑๘๘.๘๙
๖. ค่าวัสดุ	๒,๕๔๗,๔๖๔.๘๒
๗. ค่าสาธารณูปโภค	๔๓๓,๕๗๗.๕๙
๘. เงินอุดหนุน	๓,๒๖๒,๐๐๐.๐๐
๙. อื่น ๆ นอกเหนือจากรายการข้างต้น	๐.๐๐
<b>หมวดรายจ่ายเพื่อการลงทุน</b>	<b>๖,๗๐๒,๒๕๐.๐๐</b>
๑. ค่าครุภัณฑ์	๒๓๓,๗๕๐.๐๐
๒. ค่าที่ดินและสิ่งปลูกสร้าง	๒,๒๔๗,๕๐๐.๐๐
๓. จ่ายจากเงินอุดหนุนเฉพาะกิจ	๔,๒๒๑,๐๐๐.๐๐
๔. จ่ายจากเงินสะสม	๐.๐๐
๕. จ่ายจากเงินกู้	๐.๐๐
๖. อื่นๆ นอกเหนือจากรายการข้างต้น	๐.๐๐
<b>รวมทั้งสิ้น</b>	<b>๓๘,๕๘๖,๐๔๖.๓๐</b>

## รายงานรายจ่ายปี ๒๕๖๐

หมวด	จำนวนเงิน (บาท)
<b>หมวดรายจ่ายงบกลาง</b>	<b>๑๑,๓๔๕,๐๖๑.๐๐</b>
๑. เงินช่วยเหลือค่าทำศพ	๐.๐๐
๒. ค่าชำระหนี้เงินต้นและดอกเบี้ย	๐.๐๐
๓. รายจ่ายตามข้อผูกพัน	๑๐,๙๑๔,๐๔๘.๐๐
๔. เงินสมทบกองทุนบำเหน็จบำนาญข้าราชการส่วนท้องถิ่น (ก.บพ.)	๑๖๘,๐๐๐.๐๐
๕. เงินสมทบกองทุนประกันสังคม	๑๕๑,๘๕๕.๐๐
๖. เงินสำรองจ่าย	๑๑๑,๑๕๘.๐๐
๗. เงินช่วยเหลืองบประมาณรายจ่ายเฉพาะการประปา	๐.๐๐
๘. เงินช่วยเหลืองบประมาณรายจ่ายเฉพาะการสถานธนาฑูบาล	๐.๐๐
๙. อื่นๆ นอกเหนือจากรายการข้างต้น	๐.๐๐
<b>หมวดรายจ่ายประจำ</b>	<b>๑๗,๗๒๐,๕๕๐.๗๒</b>
๑. เงินเดือน	๔,๕๔๕,๔๒๗.๐๐
๒. ค่าจ้างประจำ	๑๕๙,๔๒๐.๐๐
๓. ค่าจ้างชั่วคราว	๓,๓๑๒,๙๖๑.๐๐
๔. ค่าตอบแทน (ก.บพ.)	๒๔๐,๑๖๐.๐๐
๕. ค่าใช้สอย	๓,๔๙๙,๒๙๑.๙๑
๖. ค่าวัสดุ	๒,๔๓๕,๔๒๘.๙๔
๗. ค่าสาธารณูปโภค	๔๐๘,๙๗๒.๑๑
๘. เงินอุดหนุน	๓,๑๑๘,๘๘๙.๗๖
๙. อื่น ๆ นอกเหนือจากรายการข้างต้น	๐.๐๐
<b>หมวดรายจ่ายเพื่อการลงทุน</b>	<b>๕,๓๖๕,๘๔๒.๔๐</b>
๑. ค่าครุภัณฑ์	๑๓๘,๗๐๐.๐๐
๒. ค่าที่ดินและสิ่งปลูกสร้าง	๒,๐๐๒,๔๒๗.๔๐
๓. จ่ายจากเงินอุดหนุนเฉพาะกิจ	๐.๐๐
๔. จ่ายจากเงินสะสม	๓,๒๒๔,๗๑๕.๐๐
๕. จ่ายจากเงินกู้	๐.๐๐
๖. อื่นๆ นอกเหนือจากรายการข้างต้น	๐.๐๐
<b>รวมทั้งสิ้น</b>	<b>๓๔,๔๓๑,๔๕๔.๑๒</b>

#### ๔. ประชากร

องค์การบริหารส่วนตำบลเมืองฝาง มีประชากรทั้งสิ้น ๗,๘๒๗ คน แยกเป็นชาย ๓,๙๔๗ คน หญิง ๓,๘๘๐ คน จำนวนครัวเรือน ๑,๗๘๖ หลังคาเรือน มีความหนาแน่นเฉลี่ย ต่อพื้นที่ประมาณ ๑๙๓.๑๖ คน/ตารางกิโลเมตร ( ประชากรทั้งหมด ÷ พื้นที่ ๔๐.๕๒ ตารางกิโลเมตร=ความหนาแน่นเฉลี่ย )

ข้อมูลจำนวนประชากรและหลังคาเรือนจากสำนักงานบริหารการทะเบียน กรมการปกครอง ณ เดือนกรกฎาคม พ.ศ. ๒๕๖๑ ดังนี้

#### ตารางแสดงจำนวนประชากรและบ้าน ระหว่าง วันที่ ๑ - ๒๔ กรกฎาคม พ.ศ. ๒๕๖๑

หมู่บ้าน	จำนวนบ้าน	จำนวนประชากร			หมายเหตุ
		ชาย	หญิง	รวม	
๑. บ้านเมืองฝาง หมู่ที่ ๑	๑๗๙	๓๕๙	๓๔๙	๗๐๘	
๒. บ้านเมืองฝาง หมู่ที่ ๒	๑๑๘	๒๑๓	๒๐๕	๔๑๘	
๓. บ้านยางน้อย หมู่ที่ ๓	๑๖๘	๓๒๔	๒๒๓	๖๕๖	
๔. บ้านโคกแสงน้อย หมู่ที่ ๔	๑๔๙	๒๙๘	๒๙๓	๕๙๑	
๕. บ้านโคกกลาง หมู่ที่ ๕	๑๔๒	๓๘๐	๓๕๔	๗๓๔	
๖. บ้านโนนสวรรค์ หมู่ที่ ๖	๘๖	๒๑๕	๒๑๒	๔๒๗	
๗. บ้านโคกปูน หมู่ที่ ๗	๗๔	๑๘๖	๑๗๑	๓๕๗	
๘. บ้านเมืองคู หมู่ที่ ๘	๑๐๓	๑๗๕	๒๑๔	๓๘๙	
๙. บ้านโคกลำดวน หมู่ที่ ๙	๖๖	๑๘๖	๑๕๓	๓๓๙	
๑๐. บ้านเมืองคูบุรีรัมย์ หมู่ที่ ๑๐	๗๙	๑๖๘	๑๖๗	๓๓๕	
๑๑. บ้านศรีสมบูรณ์ หมู่ที่ ๑๑	๑๓๕	๓๔๖	๓๕๕	๗๐๑	
๑๒. บ้านเมืองฝางเจริญสุข หมู่ที่ ๑๒	๑๓๓	๒๘๙	๒๗๕	๕๖๔	
๑๓. บ้านหนองหว้า หมู่ที่ ๑๓	๗๑	๑๖๒	๑๗๑	๓๓๓	
๑๔. บ้านทุ่งสีดา หมู่ที่ ๑๔	๙๒	๒๕๔	๒๓๑	๔๘๕	
๑๕. บ้านเมืองฝางเจริญเมือง หมู่ที่ ๑๕	๑๓๔	๒๕๗	๓๖๔	๕๒๑	
๑๖. บ้านศรีสมนึก หมู่ที่ ๑๖	๗๗	๑๕๓	๑๓๔	๒๘๗	
<b>รวม</b>	<b>๑,๗๘๖</b>	<b>๓,๙๔๗</b>	<b>๓,๘๘๐</b>	<b>๗,๘๒๗</b>	

#### ๕. สภาพทางสังคม

##### ๕.๑ องค์การบริหารส่วนตำบลเมืองฝาง มี ๑๖ หมู่บ้าน ซึ่งมีสภาพทางสังคมดังนี้

๑. โซนบ้านเมืองฝาง มี ๕ หมู่บ้าน ประกอบด้วยหมู่บ้านดังนี้ หมู่ที่ ๑ บ้านเมืองฝาง , หมู่ที่ ๒ บ้านเมืองฝาง , หมู่ที่ ๓ บ้านยางน้อย , หมู่ที่ ๑๒ บ้านเมืองฝางเจริญสุข , หมู่ที่ ๑๕ บ้านเมืองฝางเจริญเมือง

๒. โซนบ้านโคกกลาง มี ๔ หมู่บ้าน ประกอบด้วยหมู่บ้านดังนี้ หมู่ที่ ๕ บ้านโคกกลาง , หมู่ที่ ๖ บ้านโนนสวรรค์ , หมู่ที่ ๑๑ บ้านศรีสมบูรณ์ , หมู่ที่ ๑๔ บ้านทุ่งสีดา

๓. โซนบ้านเมืองคู มี ๔ หมู่บ้าน ประกอบด้วยหมู่บ้านดังนี้ หมู่ที่ ๘ บ้านเมืองคู , หมู่ที่ ๑๐ บ้านเมืองคูบุรีรัมย์ , หมู่ที่ ๑๓ บ้านหนองหว้า , หมู่ที่ ๑๖ บ้านศรีสมนึก

๔. หมู่ที่ ๔ บ้านโคกแสงน้อย

๕. หมู่ที่ ๗ บ้านโคกปูน

๖. หมู่ที่ ๙ บ้านโคกลำดวน

## ๔.๒ การศึกษา

๑. โรงเรียนประถมศึกษา จำนวน ๓ แห่ง
  - ๑.๑ โรงเรียนวัดบ้านเมืองคู่
  - ๑.๒ โรงเรียนวัดบ้านเมืองฝาง
  - ๑.๓ โรงเรียนบ้านโคกกลาง
๒. โรงเรียนมัธยมศึกษาขยายโอกาสทางการศึกษา จำนวน ๒ แห่ง
  - ๒.๑ โรงเรียนวัดบ้านเมืองฝาง
  - ๒.๒ โรงเรียนบ้านโคกกลาง
๓. ศูนย์พัฒนาเด็กเล็ก จำนวน ๒ แห่ง
  - ๓.๑ ศูนย์พัฒนาเด็กเล็กตำบลเมืองฝาง (โซนบ้านเมืองคู่)
  - ๓.๒ ศูนย์พัฒนาเด็กเล็กตำบลเมืองฝาง (โซนบ้านเมืองฝาง)

## ๔.๓ สาธารณสุข

๑. โรงพยาบาลส่งเสริมสุขภาพตำบลเฉลิมพระเกียรติฯ ตำบลเมืองฝาง จำนวน ๑ แห่ง

## ๔.๔ การสังคมสงเคราะห์

๑. การช่วยเหลือเงินเบี้ยยังชีพผู้สูงอายุ
๒. การช่วยเหลือเงินเบี้ยยังชีพคนพิการ
๔. การช่วยเหลือเงินเบี้ยยังชีพผู้ป่วยเอดส์
๕. การซ่อมแซมที่อยู่อาศัยแก่ผู้ยากไร้

## ๖. ระบบบริการพื้นฐาน

### ๕.๑ การคมนาคม การจราจร และการขนส่ง การคมนาคมติดต่อระหว่างอำเภอและจังหวัด รวมทั้งการคมนาคมภายในตำบลและหมู่บ้าน มีรายละเอียด ดังนี้

๑. การคมนาคมระหว่าง องค์การบริหารส่วนตำบลเมืองฝาง กับ อำเภอเมืองและจังหวัดบุรีรัมย์ ยาวตามทาง รพช.บร.๑๑๐๒๙ หลวงแผ่นดินหมายเลข ๒๑๘ (ถนนบุรีรัมย์-นางรอง) ประมาณ ๓๕ กิโลเมตร สามารถติดต่อได้สะดวก
๒. การคมนาคมระหว่าง องค์การบริหารส่วนตำบลเมืองฝาง กับ อำเภอนางรอง ยาวตามทาง รพช.บร.๑๑๐๒๙ หลวงแผ่นดินหมายเลข ๒๑๘ (ถนนบุรีรัมย์-นางรอง) ประมาณ ๓๐ กิโลเมตร สามารถติดต่อได้สะดวก
๓. การคมนาคมระหว่าง องค์การบริหารส่วนตำบลเมืองฝาง กับ อำเภอประโคนชัย ยาวตามทาง รพช.บร.๑๑๐๒๙ หลวงแผ่นดินหมายเลข ๒๑๙ (ถนนบุรีรัมย์-ประโคนชัย) ประมาณ ๓๕ กิโลเมตร สามารถติดต่อได้สะดวก
๔. การคมนาคมระหว่างหมู่บ้านในเขตองค์การบริหารส่วนตำบลเมืองฝาง จะเป็นถนนหินคลุก ถนน รพช.บร. ในการเดินทางของประชาชน

## ๕.๒ ถนนสายหลัก

- |                         |       |    |     |
|-------------------------|-------|----|-----|
| ๑. ถนนลาดยาง            | จำนวน | ๖  | สาย |
| ๒. ถนนคอนกรีตเสริมเหล็ก | จำนวน | ๖๕ | สาย |
| ๓. ถนนหินคลุก           | จำนวน | ๓๗ | สาย |
| ๔. ถนนดิน               | จำนวน | ๙  | สาย |

### ๕.๓ การประปา จำนวนหมู่บ้านที่ใช้น้ำประปา ๘ หมู่บ้าน (ประปาหมู่บ้าน)

หมู่ที่ ๑ บ้านเมืองฝาง	หมู่ที่ ๗ บ้านโคกปูน
หมู่ที่ ๒ บ้านเมืองฝาง	หมู่ที่ ๘ บ้านเมืองคู่
หมู่ที่ ๔ บ้านโคกแสงน้อย	หมู่ที่ ๑๑ บ้านศรีสมบุญ
หมู่ที่ ๕ บ้านโคกกลาง	หมู่ที่ ๑๓ บ้านหนองหว้า

### ๕.๔ นันทนาการ/พักผ่อน

ศูนย์ปฏิบัติธรรม/สวนธรรมเฉลิมพระเกียรติ จำนวน ๑ แห่ง

### ๕.๕ การป้องกันและบรรเทาสาธารณภัย

(๑.) รถบรรทุกน้ำ ความจุน้ำ ๖,๐๐๐ ลิตร	จำนวน ๑ คัน
(๒.) รถเคลื่อนที่เร็ว ๑๖๖๙	จำนวน ๑ คัน

๕.๖ ไฟฟ้า การให้บริการประชาชนด้านการไฟฟ้าในเขตองค์การบริหารส่วนตำบลเมืองฝาง เป็นหน้าที่ความรับผิดชอบขององค์การไฟฟ้าส่วนภูมิภาคจังหวัดบุรีรัมย์ จำนวนหลังคาเรือนที่ใช้ไฟฟ้าในเขตองค์การบริหารส่วนตำบลเมืองฝาง ประมาณ ๑,๖๒๔ คร่าวเรือน คิดเป็นพื้นที่ที่ได้รับบริการไฟฟ้าทั้งหมด ๙๙.๙๙ %

๕.๗ การสื่อสาร ในเขตองค์การบริหารส่วนตำบลเมืองฝาง มีหอกระจายข่าวเพื่อประชาสัมพันธ์ข้อมูลข่าวสารให้ประชาชนทราบ จำนวน ๑๖ หมู่บ้าน

## ๗. ระบบเศรษฐกิจ

### ๖.๑ ด้านเกษตรกรรม

๑. การเพาะปลูก ซึ่งในเขตองค์การบริหารส่วนตำบลเมืองฝาง มีการเพาะปลูกพืชที่สำคัญ คือ การเพาะปลูกข้าว ซึ่งมีการเพาะปลูกมากกว่าพืชชนิดอื่นๆ พื้นที่ส่วนใหญ่จะเป็นพื้นที่ราบจึงเหมาะแก่การปลูกข้าว นอกจากการปลูกข้าวแล้วยังมีการปลูกผลไม้และพืชผักอื่นๆ อีกด้วย

๒. การปศุสัตว์ในเขตองค์การบริหารส่วนตำบลเมืองฝาง มีการเลี้ยงสัตว์เพื่อการจำหน่ายและการบริโภค เช่น สุกร , ไก่ , เป็ด , โค , กระบือ , ปลา , เป็นต้น

### ๖.๒ ด้านการพาณิชย์และกลุ่มอาชีพ

#### ๖.๒.๑ การพาณิชย์

๑. ธุรกิจร้านค้าในเขต อบต.	จำนวน	๗๑	ร้าน
๒. โรงเรียนขนาดเล็ก	จำนวน	๑๑	แห่ง
๓. ร้านซ่อมรถและพ่นสี	จำนวน	๓	แห่ง
๔. ฟาร์มเลี้ยงสัตว์ (หมู)	จำนวน	๑	แห่ง
๕. ฟาร์มเลี้ยงสัตว์ (ไก่)	จำนวน	๑	แห่ง
๖. ร้านเสริมสวย	จำนวน	๓	แห่ง
๗. ร้านรับซื้อยางรถยนต์เก่า	จำนวน	๔	แห่ง
๘. ร้านอินเตอร์เน็ต	จำนวน	๑	แห่ง
๙. รับซื้อข้าวเปลือกและผลผลิตทางการเกษตร	จำนวน	๑	แห่ง
๑๐. ร้านซ่อมเครื่องใช้ไฟฟ้า	จำนวน	๑	แห่ง
๑๑. สถานที่ขายน้ำมัน (หยอดเหรียญ)	จำนวน	๑	แห่ง
๑๒. โรงผลิตน้ำดื่ม	จำนวน	๑	แห่ง

#### ๖.๒.๒ กลุ่มอาชีพ

๑. กลุ่มทอผ้า หมู่ที่ ๘
๒. กลุ่มทอเสื่อ หมู่ที่ ๑๒
๓. กลุ่มผลิตดอกไม้จันทน์และพวงหรีด หมู่ที่ ๑



## ๗. ศาสนา ประเพณี วัฒนธรรม

### ๗.๑ การนับถือศาสนา

ประชาชนในเขตองค์การบริหารส่วนตำบลเมืองฝาง ส่วนใหญ่นับถือศาสนาพุทธ ของจำนวนประชากรทั้งหมดในเขตองค์การบริหารส่วนตำบลเมืองฝาง และมีวัดและสำนักสงฆ์จำนวน ๘ แห่งดังนี้

- |                      |                                  |
|----------------------|----------------------------------|
| ๑. วัดบ้านเมืองฝาง   | ๕. วัดบ้านโคกกลาง                |
| ๒. วัดบ้านเมืองคู่   | ๖. วัดโพธิ์แก้ว (บ้านโคกแสงน้อย) |
| ๓. วัดป่าบ้านโคกกลาง | ๗. วัดบ้านโคกปูน                 |
| ๔. วัดบ้านโคกลำดวน   | ๘. วัดสวนธรรมเฉลิมพระเกียรติ     |

### ๗.๒ ประเพณีและงานประจำปี

ประชาชนในเขตองค์การบริหารส่วนตำบลเมืองฝาง มีภาษาถิ่นที่หลากหลายที่ใช้ในการสื่อสารในชีวิตประจำวัน เช่น ภาษาเขมร ภาษาอีสาน ภาษาส่วย ถึงแม้จะใช้ภาษาถิ่นที่หลากหลายและแตกต่างกันแต่ก็ยังมีประเพณีและวัฒนธรรมเป็นอันหนึ่งอันเดียวกันเหมือนกับประเพณีท้องถิ่นอื่นๆ ดังนี้

๑. ชื่อประเพณี จัดงานปีใหม่ ประมาณเดือนมกราคม กิจกรรม เช่น จัดทำบุญตักบาตร, จัดงานรื่นเริง
๒. ชื่อประเพณี จัดงานวันสงกรานต์ ประมาณเดือนเมษายน กิจกรรม เช่น ทำบุญตักบาตร, รดน้ำขอพรผู้สูงอายุ , ฝึกขลุ่ยสามแถว , จัดกิจกรรมวันผู้สูงอายุ
๓. ชื่อประเพณี จัดงานแห่เทียนวันเข้าพรรษา ประมาณเดือนกรกฎาคม กิจกรรม เช่น แห่เทียนรอบๆ หมู่บ้านและทำเทียนถวายวัด
๔. ชื่อประเพณี วันเฉลิมพระชนมพรรษาประมาณเดือนสิงหาคม, ธันวาคม กิจกรรม เช่น จัดทำบุญตักบาตร , จัดงานรัฐพิธีจุดเทียนชัย
๕. จัดประเพณีวันลอยกระทง ประมาณเดือนพฤศจิกายน กิจกรรม เช่น จัดประเพณี วันลอยกระทง

### ๗.๓ สินค้าพื้นเมืองและของที่ระลึก

๑. ผ้าไหมทอมือ
๒. เสื่อกก

## ๘. ด้านสิ่งแวดล้อมและทรัพยากรธรรมชาติ

### ๘.๑ แหล่งน้ำ

- |                              |       |    |      |
|------------------------------|-------|----|------|
| ๑. ลำห้วยและคลองน้ำ          | จำนวน | ๑๔ | แห่ง |
| ๒. สระน้ำที่ใช้เพื่อการเกษตร | จำนวน | ๑๘ | แห่ง |
| ๓. ประปา (บาดาล,ฝิวดิน)      | จำนวน | ๑๐ | แห่ง |
| ๔. ฝายกั้นน้ำ                | จำนวน | ๕  | แห่ง |

### ๘.๒ ป่าไม้

ป่าทำเลเลี้ยงสัตว์ ๒๕๐๐ ไร่ หมู่ที่ ๓ บ้านยางน้อย

-----

ส่วนที่ ๒

ยุทธศาสตร์องค์กรปกครองส่วนท้องถิ่น

๑. ความสัมพันธ์ระหว่างแผนพัฒนาระดับมหภาค

๑.๑ แผนยุทธศาสตร์ชาติ ๒๐ ปี

การจัดทำแผนพัฒนาของเทศบาลจะต้องมีความสัมพันธ์ระหว่างแผนยุทธศาสตร์ชาติ เพื่อขับเคลื่อนการพัฒนาประเทศไปสู่ความมั่นคง มั่งคั่ง และยั่งยืน โดยแผนยุทธศาสตร์ชาติ ๒๐ ปี ของประเทศไทยกำลังอยู่ระหว่างการการเสนอร่างกรอบยุทธศาสตร์ชาติต่อที่ประชุมคณะกรรมการจัดทำยุทธศาสตร์ชาติ ซึ่งขณะนี้อยู่ระหว่างการดำเนินการปรับปรุงร่างกรอบยุทธศาสตร์ชาติตามมติที่ประชุมคณะกรรมการจัดทำร่างยุทธศาสตร์ชาติ โดยร่างกรอบยุทธศาสตร์ชาติ ๒๐ ปี (พ.ศ. ๒๕๖๐ -๒๕๗๙) สรุปลงได้แล้ว ดังนี้

**ยุทธศาสตร์ชาติ : กรอบการพัฒนาระยะยาว**

**เพื่อให้บรรลุวิสัยทัศน์**  
 “ประเทศมีความมั่นคง มั่งคั่ง ยั่งยืน เป็นประเทศพัฒนาแล้ว  
 ด้วยการพัฒนาตามปรัชญาของเศรษฐกิจพอเพียง”  
 นำไปสู่การพัฒนาให้คนไทยมีความสุข  
 และตอบสนองต่อการบรรลุ  
 ซึ่งผลประโยชน์แห่งชาติ ในการที่จะพัฒนาคุณภาพชีวิต  
 สร้างรายได้ระดับสูงเป็นประเทศพัฒนาแล้ว และสร้าง  
 ความสุขของคนไทย **สังคมมีความมั่นคง เสมอภาคและ  
 เป็นธรรม ประเทศสามารถแข่งขันได้ในระบบเศรษฐกิจ**

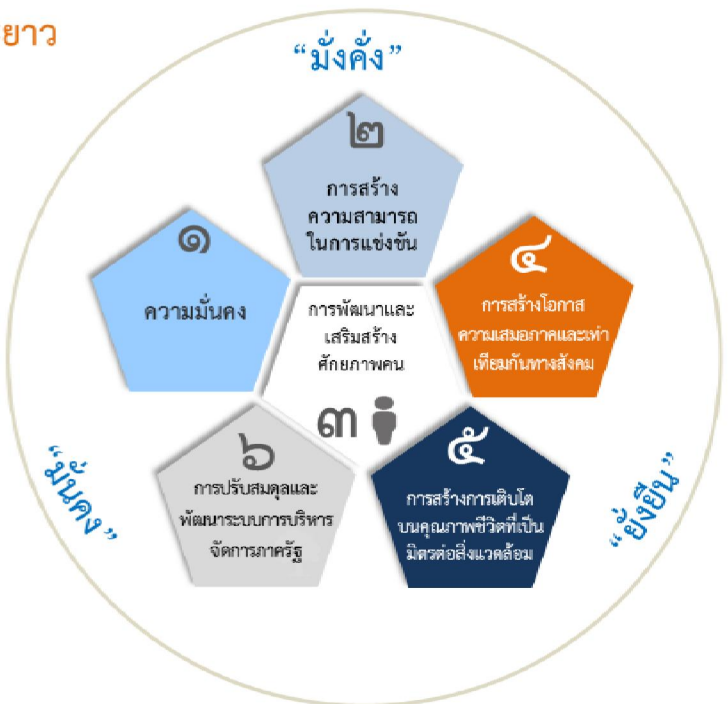

ความเชื่อมโยงของยุทธศาสตร์ชาติกับแผนในระดับต่างๆ

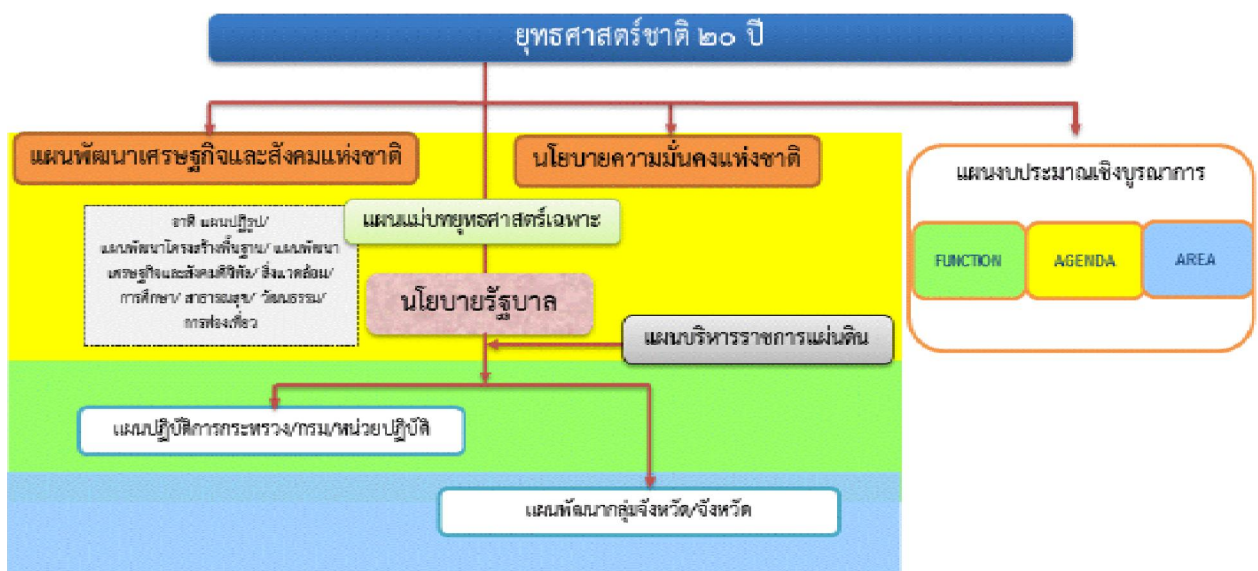

## ๑. ความเป็นมา

คณะรัฐมนตรีได้มีมติเมื่อวันที่ ๓๐ มิถุนายน ๒๕๕๘ เห็นชอบให้มีการจัดตั้งคณะกรรมการจัดทำยุทธศาสตร์ชาติ มีอำนาจหน้าที่ในการจัดทำร่างยุทธศาสตร์ชาติระยะ ๒๐ ปี เพื่อใช้ในการขับเคลื่อนการพัฒนาประเทศสู่ความมั่นคง มั่งคั่ง และยั่งยืน และให้เสนอร่างยุทธศาสตร์ชาติระยะ ๒๐ ปี ให้คณะรัฐมนตรีพิจารณาให้ความเห็นชอบเพื่อใช้เป็นกรอบในการดำเนินงานในระยะที่ ๒ ของรัฐบาล (ปี ๒๕๕๘-๒๕๕๙) และกรอบการปฏิรูปในระยะที่ ๓ (ปี ๒๕๖๐ เป็นต้นไป) คณะกรรมการจัดทำยุทธศาสตร์ชาติได้แต่งตั้งคณะอนุกรรมการ ๒ คณะ ได้แก่ (๑) คณะอนุกรรมการจัดทำยุทธศาสตร์และกรอบการปฏิรูป เพื่อจัดทำร่างกรอบยุทธศาสตร์ชาติระยะ ๒๐ ปี และ (๒) คณะอนุกรรมการจัดทำแผนปฏิบัติการตามแนวทางการปฏิรูปประเทศเพื่อจัดทำร่างแผนปฏิบัติการตามแนวทางการปฏิรูปประเทศ (Roadmap) ภายใต้อายุทธศาสตร์ชาติระยะ ๒๐ ปี

คณะอนุกรรมการจัดทำยุทธศาสตร์และกรอบการปฏิรูปได้ดำเนินการยกร่างกรอบยุทธศาสตร์ชาติระยะ ๒๐ ปี ตามแนวทางที่คณะรัฐมนตรีกำหนด โดยได้มีการนำความคิดเห็นและข้อเสนอแนะจากกรรมการจัดทำยุทธศาสตร์ชาติที่มาจากหลายภาคส่วน ได้แก่ ภาครัฐ ภาคเอกชน ภาคการเมือง และ นักวิชาการ รวมถึงได้พิจารณานำข้อคิดเห็นจากสภาปฏิรูปแห่งชาติ และความคิดเห็นจากภาคประชาชนมาเป็นข้อมูลในการยกร่างยุทธศาสตร์ชาติด้วย และได้นำเสนอร่างกรอบยุทธศาสตร์ชาติระยะ ๒๐ ปี ต่อที่ประชุมคณะกรรมการจัดทำยุทธศาสตร์ชาติ ซึ่งขณะนี้อยู่ระหว่างการดำเนินการปรับปรุงร่างกรอบยุทธศาสตร์ชาติตามมติที่ประชุมคณะกรรมการจัดทำยุทธศาสตร์ชาติในการดำเนินการขั้นต่อไป คณะกรรมการจัดทำยุทธศาสตร์ชาติจะนำเสนอร่างกรอบยุทธศาสตร์ชาติเพื่อขอความเห็นชอบจากคณะรัฐมนตรีและจะได้มีการรับฟังความคิดเห็นจากประชาชน ก่อนที่จะนำเสนอต่อสภานิติบัญญัติแห่งชาติให้ความเห็นชอบกรอบยุทธศาสตร์ชาติมาใช้เป็นกรอบในการกำหนดทิศทางในการบริหารประเทศภายในเดือนตุลาคม ๒๕๕๙ ซึ่งเป็นช่วงเวลาของการประกาศใช้แผนพัฒนาเศรษฐกิจและสังคมแห่งชาติ ฉบับที่ ๑๒ (ตุลาคม ๒๕๕๙ - กันยายน ๒๕๖๔) นอกจากนี้หน่วยงานต่างๆ จะได้นำแผนพัฒนาเศรษฐกิจและสังคมแห่งชาติ ซึ่งเป็นแผนระยะ ๕ ปี มาถ่ายทอดลงสู่แผนปฏิบัติการระดับกระทรวงและแผนพัฒนารายสาขา ในระหว่างที่กลไกการจัดทำยุทธศาสตร์ชาติตามร่างรัฐธรรมนูญฉบับใหม่อยู่ระหว่างการดำเนินการ ซึ่งคาดว่าจะดำเนินการแล้วเสร็จภายในเดือนกรกฎาคม ๒๕๖๐

## ๒. สาระสำคัญ

### ๒.๑ สภาพแวดล้อม

ในช่วงทศวรรษที่ผ่านมา กระแสการเปลี่ยนแปลงที่เกิดขึ้นในโลกเป็นไปอย่างรวดเร็วและในหลากหลายมิติ ทำให้ภูมิทัศน์ของโลกเปลี่ยนแปลงไปอย่างมีนัยสำคัญ โดยก่อให้เกิดโอกาสทั้งในด้านเศรษฐกิจ สังคม สิ่งแวดล้อม เทคโนโลยี และการเมืองของประเทศไทยแต่ขณะเดียวกันท่ามกลางความเปลี่ยนแปลงในด้านต่างๆ ก็มีปัจจัยเสี่ยงและภัยคุกคามที่ต้องบริหารจัดการด้วยความยากลำบากมากขึ้น กระแสทุนนิยมและการเปลี่ยนแปลงภูมิทัศน์เศรษฐกิจของโลกได้ส่งผลให้โครงสร้างเศรษฐกิจของประเทศไทยซึ่งเดิมมีโครงสร้างเศรษฐกิจในระบบ “เกษตรแบบพึ่งตนเอง” ต้องปรับตัวและเปลี่ยนไปเป็นระบบเศรษฐกิจที่ “พึ่งพาอุตสาหกรรมและการส่งออก” การพัฒนาในภาคเกษตรล่าช้ากว่าฐานการผลิตอื่นๆ ที่อาศัยเทคโนโลยีสมัยใหม่มากขึ้นตามลำดับโดยเฉพาะอย่างยิ่งภายใต้อิทธิพลของกระแสโลกาภิวัตน์และความก้าวหน้าอย่างรวดเร็วของเทคโนโลยีสารสนเทศ จึงมีปัญหาคอขวดหรือความเหลื่อมล้ำทางด้านรายได้ระหว่างภาคการเกษตรกับภาคอุตสาหกรรมและระหว่างสังคมในเมืองและชนบทขยายวงกว้างขึ้น และปัญหาความยากจนกระจุกตัวในกลุ่มเกษตรกรรายย่อยและในภาคชนบท รวมทั้งโอกาสในการเข้าถึงข้อมูลข่าวสาร องค์กรความรู้ แหล่งทุน และบริการทางสังคมที่มีคุณภาพสำหรับประชาชนที่อยู่ในพื้นที่ห่างไกลก็มีไม่เพียงพอ ในขณะที่การใช้เทคโนโลยีในภาคอุตสาหกรรมและบริการเองก็นับว่ายังอยู่ในกลุ่มประเทศที่ใช้เทคโนโลยีในระดับกลางๆ ซึ่งส่วนใหญ่ไม่สามารถพัฒนาได้เองภายในประเทศ ต้องนำเข้าจากต่างประเทศ โดยรวมประเทศไทยจึงยังใช้วัตถุดิบและแรงงานเข้มข้นในการเป็นจุดแข็งในการแข่งขันและขับเคลื่อนการเจริญเติบโตนอกจากนั้น ในอีกด้านหนึ่งการเปลี่ยนแปลงภูมิทัศน์ของโลกและแรง

ขับเคลื่อนของเทคโนโลยีสมัยใหม่รวมทั้งความเชื่อมโยงอย่างใกล้ชิดของสังคมโลกได้ทำให้เกิดภัยคุกคามและความเสี่ยงด้านอื่นๆ ที่ซับซ้อนขึ้น อาทิ การก่อการร้าย โรคระบาด เครือข่ายยาเสพติดข้ามชาติ และการก่อการร้าย อาชญากรรมข้ามชาติในรูปแบบต่างๆ ขณะที่การเปลี่ยนแปลงภูมิอากาศโลกก็มีความผันผวนรุนแรงขึ้น ซึ่งล้วนแล้วเป็นความเสี่ยงในการดำรงชีวิตของประชาชน การบริหารจัดการทางธุรกิจ และการบริหารราชการแผ่นดินของภาครัฐ

นอกจากนั้นในช่วงต้นศตวรรษที่ ๒๑ กระแสโลกาภิวัตน์ได้ทำให้ภูมิทัศน์ทางด้านเศรษฐกิจและสังคมของโลกเปลี่ยนแปลงจากเศรษฐกิจสังคมอุตสาหกรรมสู่เศรษฐกิจสังคมดิจิทัล ในขณะที่โอกาสทางเศรษฐกิจขยายเพิ่มขึ้น แต่ช่องว่างทางสังคมก็ยิ่งกว้างขึ้นรวมถึงช่องว่างทางดิจิทัล (digital divide) ถ้าหากไม่สามารถลดลงก็จะยิ่งทำให้ความเหลื่อมล้ำทางรายได้และโอกาสทางเศรษฐกิจและสังคมมีความแตกต่างกันมากขึ้น ประกอบกับในอนาคต ๒๐ ปีข้างหน้าสภาพแวดล้อมทั้งภายในและภายนอกประเทศจะมีการเปลี่ยนแปลงอย่างมีนัยสำคัญในทุกมิติ เจ็อนไซภายนอกที่สำคัญต่อการพัฒนาประเทศไทยในอนาคต ได้แก่ กระแสโลกาภิวัตน์ที่เข้มข้นขึ้นอย่างต่อเนื่องและมีความเสี่ยงและท้าทายต่อการปรับตัวมากขึ้นจากการเคลื่อนย้ายอย่างเสรีและรวดเร็วของผู้คน เงินทุน ข้อมูลข่าวสารองค์ความรู้และเทคโนโลยี และสินค้าและบริการ ขณะเดียวกันการรวมกลุ่มเศรษฐกิจในภูมิภาคนำไปสู่ความเชื่อมโยงทุกระบบในขณะที่ศูนย์รวมอำนาจทางเศรษฐกิจโลกเคลื่อนย้ายมาสู่เอเชียภายใต้สภาพแวดล้อมทางเศรษฐกิจโลกซึ่งในช่วงระยะ ๑๐ ปีข้างหน้าจะยังคงได้รับผลกระทบจากปัจจัยสำคัญหลายประการทั้งปัญหาต่อเนื่องจากวิกฤติการณ์ทางเศรษฐกิจโลกในช่วงปี ๒๕๕๑ - ๒๕๖๒ และวิกฤติการณ์ในกลุ่มประเทศยูโรโซนที่ทำให้ระดับหนี้สาธารณะในประเทศต่างๆ เพิ่มขึ้นและกลายเป็นความเสี่ยงต่อความยั่งยืนทางการคลัง ขณะที่จะมีผลพลวงต่อเนื่องจากการดำเนินมาตรการขยายปริมาณเงินขนาดใหญ่ในสหรัฐฯ ยุโรป และญี่ปุ่น ซึ่งเป็นความเสี่ยงให้เกิดภาวะเงินเฟ้อได้เมื่อเศรษฐกิจฟื้นตัวเต็มที่ รวมทั้งอาจจะมีความผันผวนของการเคลื่อนย้ายเงินทุนระหว่างประเทศ นอกจากนี้การพัฒนาด้านเทคโนโลยีสารสนเทศเข้าสู่จุดอิ่มตัวมากขึ้น ขณะที่การพัฒนาเทคโนโลยีใหม่ที่จะช่วยให้ประสิทธิภาพการผลิตของโลกเพิ่มขึ้นขนานใหญ่และเป็นวงกว้าง เช่นที่เคยเกิดขึ้นในช่วงการปฏิวัติอุตสาหกรรมยังไม่มีแนวโน้มการก่อตัวที่ชัดเจน แต่ก็มีแนวโน้มของการพัฒนาเทคโนโลยีในรูปแบบใหม่ๆ ที่จะเป็นโอกาสสำหรับการพัฒนาเศรษฐกิจรูปแบบใหม่ๆ ซึ่งภายใต้เงื่อนไขดังกล่าว เศรษฐกิจโลกในช่วง ๑๐ ปีข้างหน้ามีแนวโน้มที่จะขยายตัวต่ำกว่าเฉลี่ยร้อยละ ๕.๑ ในช่วง ๕ ปีก่อนวิกฤติเศรษฐกิจโลก (๒๕๔๖-๒๕๕๐) สถานการณ์ที่ตลาดโลกขยายตัวช้า แต่ประเทศต่างๆ ขยายกำลังการผลิตเพื่อยกระดับศักยภาพการผลิต การแข่งขันในตลาดโลกจะมีความรุนแรงขึ้น ขณะเดียวกันการลดลงของประชากรไทยในระยะ ๑๐-๑๕ ปี ข้างหน้านี้ จะทำให้ขนาดของตลาดในประเทศขยายตัวช้าลง เงื่อนไขดังกล่าวเป็นความเสี่ยงสำหรับอนาคตของเศรษฐกิจไทยในระยะยาวหากประเทศไทยไม่เร่งปรับโครงสร้างเพื่อแก้ปัญหาจุดอ่อนและเสริมจุดแข็งให้สัมฤทธิ์ผล

ในด้านความมั่นคงของโลกก็กำลังก้าวเข้าสู่ช่วงเปลี่ยนผ่านที่สำคัญจากการปรับดุลอำนาจของสหรัฐฯ เพื่อพยายามคงบทบาทผู้นำโลกและเพื่อคานอิทธิพลและบทบาทของจีนและรัสเซียที่เพิ่มมากขึ้นในเอเชียและยุโรปนั้น น่าจะมีผลทำให้บรรยากาศด้านความมั่นคงของโลกในช่วงปี ๒๕๖๐ - ปี ๒๕๗๙ มีลักษณะผสมผสานกันทั้งความร่วมมือและความขัดแย้ง โดยขึ้นอยู่กับปัจจัยผลประโยชน์แห่งชาติทั้งในระดับทวีปและพหุภาคีเป็นองค์ประกอบสำคัญในการกำหนดนโยบายของประเทศและกลุ่มประเทศ สำหรับการเปลี่ยนแปลงด้านเทคโนโลยีอย่างรวดเร็วจะเป็นเงื่อนไขสำคัญสำหรับอนาคตของโลกและประเทศไทยเช่นกัน โดยเฉพาะอย่างยิ่งเทคโนโลยีสมัยใหม่ที่เป็นอัจฉริยะจะกระทบการดำรงชีวิตของคนและทำให้เกิดธุรกิจรูปแบบใหม่ รวมทั้งเกิดการเชื่อมต่อและการบรรจบกันของเทคโนโลยีก้าวหน้าอุตสาหกรรม และผลิตภัณฑ์ ซึ่งประเทศไทยจะต้องลงทุนด้านทรัพยากรมนุษย์และการวิจัยให้สามารถพัฒนาเทคโนโลยีสมัยใหม่ได้ เงื่อนไขการผลิตและการบริโภคที่เป็นมิตรกับสิ่งแวดล้อมก็จะเป็นเกณฑ์มาตรฐานที่กดดันให้ประเทศไทยต้องปรับเปลี่ยนไปสู่สังคมสีเขียวโดยการพัฒนาและนำเทคโนโลยีสีเขียวมาใช้ก็จะมีส่วนสำคัญ และช่วยแก้ปัญหาการลดลงของทรัพยากรต่างๆ รวมทั้งน้ำมัน ซึ่งแม้ราคาจะลดลงแต่มีผลกระทบต่อสภาพแวดล้อม จึงต้องผลักดันให้มุ่งสู่การผลิตพลังงานทดแทนในรูปแบบต่างๆ รวมทั้งพืชพลังงานที่อาจจะส่งผลกระทบต่อความมั่นคงทางอาหารของโลก

นอกจากนั้น ยังมีข้อจำกัดและความเสี่ยงสำคัญจากการเข้าสู่สังคมสูงวัยของโลกและภาวะภูมิอากาศเปลี่ยนแปลงผันผวนและภาวะโลกร้อน ทั้งนี้โครงสร้างประชากรโลกที่เข้าสู่สังคมสูงวัย แม้จะส่งผลให้เกิดโอกาสทางธุรกิจใหม่ๆ แต่มีความเสี่ยงให้เกิดการแย่งชิงแรงงานและเงินทุน รวมทั้งมีแรงกดดันต่อการใช้จ่ายงบประมาณด้านสวัสดิการและสาธารณสุขเพิ่มขึ้นในหลายๆ ประเทศกลายเป็นความเสี่ยงด้านการคลังที่สำคัญ สำหรับ ภาวะโลกร้อนและการเปลี่ยนแปลงสภาวะภูมิอากาศที่ผันผวนก่อให้เกิดภัยธรรมชาติที่ทวีความรุนแรงมากขึ้นนั้น กัดฉุดให้ต้องมีการปรับเปลี่ยนรูปแบบการดำเนินธุรกิจ การดำรงชีวิต การผลิตและการบริโภคที่เป็นมิตรต่อสิ่งแวดล้อมมากขึ้น ในขณะที่ความพยายามในการกระจายความเจริญและการพัฒนาให้มีความทั่วถึงมากขึ้น ประกอบกับจำนวนประชากรที่เพิ่มขึ้นจะส่งผลให้ความเป็นเมืองเติบโตอย่างต่อเนื่อง ตามมาด้วยการมีข้อกำหนดของรูปแบบและกฎเกณฑ์ที่เกี่ยวข้องกับลักษณะการใช้พื้นที่ และความเป็นมิตรต่อสิ่งแวดล้อม ภายใต้เงื่อนไขการเปลี่ยนแปลงดังกล่าว การยึดถือหลักการบริหารจัดการที่ดีทั้งในภาครัฐและภาคธุรกิจเอกชน การใช้ระบอบประชาธิปไตย และการปฏิบัติให้เป็นไปตามสิทธิมนุษยชนจะเข้มข้นมากขึ้น

สำหรับสถานการณ์และสภาพแวดล้อมภายในประเทศไทยนั้น ผลของการพัฒนาตั้งแต่อดีตถึงปัจจุบันทำให้ประเทศไทยมีระดับการพัฒนาที่สูงขึ้นตามลำดับ โดยถูกจัดอยู่ในกลุ่มประเทศระดับรายได้ปานกลางมาตั้งแต่ปี ๒๕๓๑ และได้ขยับสูงขึ้นมาอยู่ในกลุ่มบนของกลุ่มประเทศระดับรายได้ปานกลางตั้งแต่ปี ๒๕๕๓ และล่าสุดในปี ๒๕๕๗ รายได้ประชาชาติต่อหัวเพิ่มขึ้นเป็น ๕,๗๓๙.๒ ดอลลาร์ สรอ. ต่อปีฐานการผลิตและบริการหลากหลายขึ้น ฐานการส่งออกสินค้าอุตสาหกรรมใหญ่ขึ้นมาก หลายสาขาการผลิตและบริการสามารถแข่งขันและมีส่วนแบ่งในตลาดโลกสูงขึ้นและสร้างรายได้เงินตราต่างประเทศในระดับสูง อาทิ กลุ่มยานยนต์ อิเล็กทรอนิกส์และเครื่องใช้ไฟฟ้า อุตสาหกรรมอาหาร สินค้าเกษตร การท่องเที่ยว และบริการด้านสุขภาพ ฐานเศรษฐกิจที่ใหญ่ขึ้นส่งผลให้การจ้างงานเพิ่มขึ้นเป็น ๓๘.๑ ล้านคนจากประชากรวัยแรงงาน ๓๘.๖ ล้านคน อัตราการว่างงานเฉลี่ยไม่ถึงร้อยละ ๑ ปัญหาความยากจนจึงลดลงตามลำดับจากร้อยละ ๒๐.๐ ในปี ๒๕๕๐ เป็นร้อยละ ๑๐.๙ ในปี ๒๕๕๖ คุณภาพชีวิตดีขึ้นในทุกระดับ โอกาสการได้รับการศึกษา บริการสาธารณสุข บริการสาธารณะและโครงสร้างพื้นฐานต่างๆ และการคุ้มครองทางสังคม อื่นๆ รวมถึงการเข้าถึงทรัพยากรต่างๆ มีความครอบคลุมและมีคุณภาพดีขึ้นตามลำดับ ในขณะเดียวกันประเทศไทยก็มีความเป็นสากลมากขึ้น ความร่วมมือระหว่างประเทศไทยกับนานาชาติทั้งในรูปของทวิภาคีและพหุภาคีเพื่อเป็นกลไกและช่องทางในการสนับสนุนการพัฒนาเศรษฐกิจ สังคม และการเมืองของประเทศไทยก็มีความก้าวหน้าไปมาก รวมทั้งกรอบความร่วมมือที่ช่วยทำให้ประเทศไทยสามารถยกระดับมาตรฐานต่างๆ ไปสู่ระดับสากลก็มีความคืบหน้ามากขึ้น

นอกจากนั้น ประสบการณ์ในช่วงวิกฤตเศรษฐกิจและการเงินในปี ๒๕๔๐-๒๕๔๑ ได้ส่งผลให้ภาครัฐและภาคเอกชนปรับตัวในการบริหารความเสี่ยงและสร้างภูมิคุ้มกัน ให้ดีขึ้นตามแนวคิดการบริหารจัดการที่ดีอันได้แก่ การดำเนินการที่มีประสิทธิภาพ โปร่งใส รับผิดชอบและตรวจสอบได้อย่างเป็นระบบดีขึ้น มีการกำกับดูแลวินัยทางการเงินการคลังที่กำหนดกรอบของความยั่งยืนทางการคลังเป็นแนวปฏิบัติที่ดีขึ้นและฐานะการคลังมีความมั่นคงมากขึ้น และฐานะเงินสำรองระหว่างประเทศอยู่ในระดับสูง มีการปรับปรุงในเรื่องกฎหมาย กฎระเบียบต่างๆ ให้มีการดำเนินการอย่างเป็นระบบมากขึ้น มีการสร้างความเป็นธรรมให้กับกลุ่มต่างๆ สามารถคุ้มครองผู้บริโภคและประชาชนจากการถูกเอาเปรียบได้ดีขึ้น ช่วยสร้างบรรยากาศของการแข่งขันในตลาด และสนับสนุนให้การดำเนินธุรกิจในประเทศไทยมีความสะดวกคล่องตัวมากขึ้น

แต่ประเทศไทยก็ยังมีจุดอ่อนในเชิงโครงสร้างหลายด้านทั้งทางเศรษฐกิจ สังคม และการเมือง จุดอ่อนสำคัญของประเทศไทยได้แก่ โครงสร้างประชากรสูงอายุมากขึ้นตามลำดับ แต่คุณภาพคนโดยเฉลี่ยยังต่ำและการออมไม่เพียงพอ ประเทศขาดแคลนแรงงานทั้งในกลุ่มทักษะฝีมือสูงและกลุ่มทักษะฝีมือระดับล่าง ผลิตภาพแรงงานโดยเฉลี่ยยังต่ำ ทั้งระบบเศรษฐกิจมีผลิตภาพการผลิตรวมต่ำ ต้องอาศัยการเพิ่มปริมาณเป็นแรงขับเคลื่อนหลัก ขณะที่โครงสร้างเศรษฐกิจมีส่วนภาคการค้าระหว่างประเทศต่อขนาดของเศรษฐกิจสูงกว่า

เศรษฐกิจภายในประเทศมาก จึงมีความอ่อนไหวและผันผวนตามปัจจัยภายนอกเป็นสำคัญ ฐานการผลิตเกษตรและบริการมีผลิตภาพการผลิตต่ำ โดยที่การใช้องค์ความรู้ เทคโนโลยี และนวัตกรรมเพื่อการเพิ่มมูลค่ายังมีน้อย การลงทุนเพื่อการวิจัยและพัฒนาอย่างไม่เพียงพอ การวิจัยที่ดำเนินการไปแล้วไม่ถูกนำมาใช้ให้เกิดประโยชน์เชิงเศรษฐกิจและสังคมได้อย่างคุ้มค่า การพัฒนานวัตกรรมมีน้อย สาหรับการดำเนินงานและการบริหารจัดการภาครัฐก็ยังขาดการบูรณาการจึงสิ้นเปลืองงบประมาณ การดำเนินงานเพื่อพัฒนามักขาดความต่อเนื่องประสิทธิภาพต่ำ ขาดความโปร่งใส และขาดความรับผิดชอบ ขณะที่ปัญหาคอร์รัปชันมีเป็นวงกว้าง การพัฒนาโครงสร้างพื้นฐานและระบบโลจิสติกส์รวมทั้งการบริหารจัดการน้ำยังไม่เป็นระบบ โครงข่ายที่สมบูรณ์และล่าช้า การบังคับใช้กฎหมายยังขาดประสิทธิภาพ และกฎระเบียบต่างๆ ล้าสมัยไม่ทันกับการเปลี่ยนแปลง คนไทยยังมีปัญหาด้านคุณธรรมจริยธรรม ไม่เคารพสิทธิผู้อื่นและไม่ยึดผลประโยชน์ส่วนรวมเป็นสำคัญขณะที่ความเหลื่อมล้ำและความแตกแยกในสังคมไทยยังเป็นปัญหาที่ท้าทายมาก รวมทั้งปัญหาในด้านทรัพยากรธรรมชาติและสิ่งแวดล้อมที่เผชิญกับภาวะขยะล้นเมืองและสิ่งแวดล้อมเสื่อมโทรมลงในทุกด้าน

ทั้งนี้ ปัจจัยและเงื่อนไขภายในประเทศที่จะส่งผลกระทบต่ออนาคตการพัฒนาประเทศไทยที่สำคัญ ได้แก่ การเปลี่ยนแปลงโครงสร้างประชากรผู้สูงอายุอย่างสมบูรณ์ ในระยะเวลา ๒๐ ปีต่อจากนี้ไป จะมีนัยยะที่สำคัญยิ่งต่อการพัฒนาประเทศ กำลังคนในวัยเด็กและวัยแรงงานจะลดลง ผู้สูงอายุจะเพิ่มขึ้นอย่างรวดเร็วส่งผลต่อศักยภาพทางเศรษฐกิจของประเทศ รูปแบบการใช้จ่ายการลงทุนและการออม ตลอดจนค่าใช้จ่ายด้านสุขภาพ ความมั่นคงทางสังคมและคุณภาพชีวิตผู้สูงอายุ ขณะเดียวกันประเทศไทยก็เผชิญกับข้อจำกัดด้านทรัพยากร ทั้งด้านแรงงานและทรัพยากรธรรมชาติที่มีนัยยะต่อต้นทุนการผลิตและสภาพแวดล้อมความเป็นอยู่ของประชาชนนอกจากนั้นปัญหาความเหลื่อมล้ำในมิติต่างๆ ก็มีนัยยะต่อการสร้างความสามัคคี สมานฉันท์ในสังคม ข้อจำกัดต่อการยกระดับศักยภาพทุนมนุษย์ ความจำเป็นในการลงทุนเพื่อยกระดับบริการทางสังคมและโครงสร้างพื้นฐานที่มีคุณภาพอย่างทั่วถึง และการปฏิรูปกฎระเบียบและกฎหมายที่ทำให้เกิดความไม่เป็นธรรมและลดความเหลื่อมล้ำ และที่สำคัญเงื่อนไขจากเป็นที่จะต้องปรับตัวคือ การแก้ปัญหาความอ่อนแอของการบริหารราชการแผ่นดิน ที่ทำให้จำเป็นต้องเร่งปฏิรูประบบราชการและการเมืองเพื่อให้เกิดการบริหารราชการที่ดี

โครงสร้างที่เป็นจุดอ่อนและการบริหารจัดการที่ขาดประสิทธิภาพและความโปร่งใสดังกล่าว จะส่งผลให้ประเทศไทยยิ่งต้องเผชิญกับแรงกดดันและความเสี่ยงมากขึ้นภายใต้สถานการณ์ที่กระแสโลกาภิวัตน์เข้มข้นขึ้น เป็นโลกไร้พรมแดนอย่างแท้จริง โดยที่การเคลื่อนย้ายของผู้คน สินค้าและบริการ เงินทุน องค์ความรู้เทคโนโลยี ข้อมูลและข่าวสารต่างๆ เป็นไปอย่างเสรี ส่งผลให้การแข่งขันในตลาดโลกรุนแรงขึ้นโดยที่ประเทศต่างๆ เร่งผลักดันการเพิ่มผลิตภาพและการพัฒนานวัตกรรมเพื่อการแข่งขัน ขณะเดียวกันความเสี่ยงและข้อจำกัดที่เกิดจากสภาพภูมิอากาศผันผวนรุนแรงต่อการดำเนินธุรกิจและการดำเนินชีวิตของผู้คนก็เพิ่มขึ้น กฎเกณฑ์และกฎระเบียบของสังคมโลกจึงมีความเข้มงวดมากขึ้นทั้งในเรื่องการปลดปล่อยมลพิษ สิทธิมนุษยชน และกฎระเบียบทางการเงิน เป็นต้นเงื่อนไขต่างๆ ดังกล่าวจะเป็นแรงกดดันให้ประเทศไทยต้องปรับตัวและมีการบริหารความเสี่ยงอย่างชาญฉลาดมากขึ้น โดยที่การปรับตัวจะต้องหยั่งรากลึกลงไปถึงการเปลี่ยนแปลงในเชิงโครงสร้างเพื่อแก้จุดอ่อนและควบคู่ไปกับการสร้างกลไกเชิงรุกให้จุดแข็งของประเทศเป็นประโยชน์สูงสุดแก่ประชาชนส่วนใหญ่ของประเทศ ซึ่งหากไม่สามารถแก้ปัญหาและปฏิรูปให้สัมฤทธิ์ผลได้ในระยะ ๔-๕ ปีต่อจากนี้ไป ประเทศไทยจะสูญเสียความสามารถในการแข่งขัน รายได้เฉลี่ยของประชาชนจะไม่สามารถยกระดับให้ดีขึ้นได้ คุณภาพคนโดยเฉลี่ยจะยังต่ำ และปัญหาความเหลื่อมล้ำจะรุนแรงขึ้น รวมทั้งทรัพยากรจะร่อยหรอเสื่อมโทรมลงไปอีก และในที่สุดการพัฒนาประเทศจะไม่สามารถยั่งยืนไปได้ในระยะยาว

ทั้งนี้ เงื่อนไขในปัจจุบันและแนวโน้มการเปลี่ยนแปลงในอนาคตในทุกมิติจะส่งผลกระทบต่ออนาคตการพัฒนาประเทศไทยอย่างมากโดยเฉพาะอย่างยิ่งลักษณะในเชิงโครงสร้างทั้งทางเศรษฐกิจและสังคมภายในประเทศทั้งที่เป็นจุดแข็งและเป็นจุดอ่อนที่จะต้องเผชิญและผสมผสานกับปัจจัยภายนอกและก่อให้เกิดทั้งโอกาสและความเสี่ยงในหลากหลายมิติ การที่ประเทศไทยจะสามารถแสวงหาโอกาสจากการพัฒนาของโลกและ

รับมือกับภัยคุกคามเหล่านี้ได้นั้น จำเป็นจะต้องมีการวิเคราะห์แนวโน้มการเปลี่ยนแปลงในอนาคตอย่างรอบด้านขณะเดียวกัน ต้องวิเคราะห์ศักยภาพภายในประเทศ เพื่อเตรียมความพร้อมของประเทศต่อการเปลี่ยนแปลงเหล่านั้น โดยที่ประเทศไทย ต้องปฏิรูปและปรับเปลี่ยนอย่างเป็นระบบขนานใหญ่เพื่อให้โครงสร้างทางเศรษฐกิจและสังคมของประเทศเหมาะสมกับภูมิทัศน์ใหม่ของโลกยืดหยุ่นปรับตัวได้เร็ว สามารถรับมือกับความเสี่ยงและภัยคุกคามแบบใหม่ได้ และสามารถอาศัยโอกาสจากการเปลี่ยนแปลงบริบทโลกมาสร้างประโยชน์สุขให้กับคนในชาติได้ ไม่ว่าจะเป็นการปรับโครงสร้างเศรษฐกิจและสังคม การลงทุนเพื่อพัฒนาโครงสร้างพื้นฐาน การพัฒนาทรัพยากรมนุษย์ การปรับเปลี่ยนค่านิยมและวัฒนธรรมการดำรงชีวิตการทำงาน และการเรียนรู้ ซึ่งจำเป็นต้องอย่างยิ่งที่จะต้องอาศัยความร่วมมือจากทุกภาคส่วนในการดำเนินการร่วมกันอย่างเป็นเอกภาพ มีการจัดลำดับความสำคัญและแบ่งหน้าที่รับผิดชอบอย่างชัดเจนของผู้ที่เกี่ยวข้องกับประเด็นปัญหานั้นๆ ซึ่งการดำเนินการดังกล่าวจะต้องกำหนดเป็นยุทธศาสตร์การพัฒนาประเทศในระยะยาว เพื่อกำหนดวิสัยทัศน์และเป้าหมายการพัฒนาประเทศ และกรอบการทำงานของภาคส่วนต่างๆ เพื่อให้ขับเคลื่อนการพัฒนาประเทศไปสู่เป้าหมายที่กำหนดไว้

ดังนั้น จึงจำเป็นต้องกำหนดยุทธศาสตร์ที่เหมาะสมเพื่อแก้ไขจุดอ่อนและเสริมจุดแข็งให้เอื้อต่อการพัฒนาประเทศ เพื่อให้บรรลุซึ่งเป้าหมายการสร้างและรักษาไว้ซึ่งผลประโยชน์แห่งชาติในการที่จะให้ประเทศไทยมีความมั่นคงในทุกด้าน คนในชาติมีคุณภาพชีวิตที่ดีและมั่งคั่ง และประเทศสามารถพัฒนาไปได้อย่างยั่งยืน ทั้งนี้การวิเคราะห์ให้ได้ข้อสรุปเกี่ยวกับจุดแข็ง จุดอ่อน โอกาสและข้อจำกัดรวมทั้งความเสี่ยงของประเทศ จะนำไปสู่การกำหนดตำแหน่งเชิงยุทธศาสตร์และเป้าหมายของประเทศที่ชัดเจนและได้รับการยอมรับร่วมกันในสังคมไทยที่จะส่งผลให้เกิดการผนึกกำลังและระดมทรัพยากรอย่างมีประสิทธิภาพในการขับเคลื่อนการพัฒนาไปในทิศทางที่สอดคล้องกัน การดำเนินการมีบูรณาการและเป็นเอกภาพภายใต้การมองภาพอนาคตของประเทศที่เป็นภาพเดียวกัน

อย่างไรก็ตามในช่วงที่ผ่านมา ประเทศไทยมิได้มีการกำหนดวิสัยทัศน์ประเทศ เป้าหมายและยุทธศาสตร์ของประเทศในระยะยาว การบริหารราชการแผ่นดินของฝ่ายบริหารจึงให้ความสำคัญกับนโยบายพรรคการเมืองหรือนโยบายของรัฐบาลซึ่งเมื่อมีการเปลี่ยนรัฐบาลก็ทำให้การดำเนินนโยบายขาดความต่อเนื่อง ถือเป็นกาสูญเสียโอกาสและสิ้นเปลืองทรัพยากรของประเทศ ดังนั้น เพื่อเป็นการปฏิรูประบบการบริหารราชการแผ่นดินของประเทศไทยให้มีเป้าหมายการพัฒนาในระยะยาว

และเพื่อเป็นการกำหนดให้ฝ่ายบริหารมีความรับผิดชอบที่จะต้องขับเคลื่อนประเทศไปสู่เป้าหมายที่เป็นที่ยอมรับร่วมกันและเป็นเอกภาพ ประเทศไทยจำเป็นต้องมี “ยุทธศาสตร์ชาติ” ซึ่งภายใต้ยุทธศาสตร์ชาติ ประเทศไทยต้องปฏิรูปและปรับเปลี่ยนอย่างเป็นระบบขนานใหญ่ เพื่อให้โครงสร้างทางเศรษฐกิจและสังคมของประเทศเหมาะสมกับภูมิทัศน์ใหม่ของโลกยืดหยุ่นปรับตัวได้เร็ว สามารถรับมือกับความเสี่ยงและภัยคุกคามแบบใหม่ได้ และสามารถอาศัยโอกาสจากการเปลี่ยนแปลงบริบทโลกมาสร้างประโยชน์สุขให้กับคนในชาติได้ จะต้องมีการกำหนดวิสัยทัศน์ เป้าหมายของประเทศ และทิศทางในการขับเคลื่อนประเทศให้สอดคล้องกับประเด็นการเปลี่ยนแปลงและความท้าทายต่างๆ ของบริบทโลก และบริบทการพัฒนาภายในประเทศ

การกำหนดให้มี “ยุทธศาสตร์ชาติ” เพื่อเป็นยุทธศาสตร์ในการพัฒนาประเทศในระยะยาว พร้อมกับการปฏิรูปและการพัฒนาระบบและกลไกการบริหารราชการแผ่นดินในการขับเคลื่อนยุทธศาสตร์ให้สามารถนำไปสู่การปฏิบัติอย่างจริงจังจะช่วยยกระดับคุณภาพของประเทศไทยในทุกภาคส่วนและนาพาประเทศไทยให้หลุดพ้นหรือบรรเทาความรุนแรงของสภาพปัญหาที่เกิดขึ้นในปัจจุบัน ทั้งปัญหาทางเศรษฐกิจ ปัญหาความเหลื่อมล้ำ ปัญหาการทุจริตคอร์รัปชัน และปัญหาความขัดแย้งในสังคม รวมถึงสามารถรับมือกับภัยคุกคามและบริหารจัดการกับความเสี่ยงที่จะเกิดขึ้นในอนาคต และสามารถเปลี่ยนผ่านประเทศไทยไปพร้อมๆ กับการเปลี่ยนแปลงภูมิทัศน์ใหม่ของโลกได้ซึ่งจะทำให้ประเทศไทยยังคงรักษาบทบาทสำคัญในเวทีโลก สามารถดำรงรักษาความเป็นชาติที่มีความมั่นคงทางเศรษฐกิจ สังคม และวัฒนธรรม และคนไทยในประเทศมีความอยู่ดีมีสุขอย่างถ้วนหน้ากันสาระสำคัญของยุทธศาสตร์ชาติซึ่งคณะกรรมการจัดทำยุทธศาสตร์ชาติกำลังดำเนินการยกร่าง



อยู่ในขณะนี้นั้นจะประกอบด้วยวิสัยทัศน์และเป้าหมายของชาติที่คนไทยทุกคนต้องการบรรลุร่วมกันรวมทั้งนโยบายแห่งชาติ และมาตรการเฉพาะ ซึ่งเป็นแนวทาง ทิศทางและวิธีการที่ทุกองค์กรและคนไทยทุกคนต้องมุ่งดำเนินการไปพร้อมกันอย่าง ประสานสอดคล้อง เพื่อให้บรรลุซึ่งสิ่งที่คนไทยทุกคนต้องการ คือประเทศไทยมั่นคง มั่งคั่ง และยั่งยืน ในทุกสาขาของกำลัง อำนาจแห่งชาติ อันได้แก่ การเมืองภายในประเทศ การเมืองต่างประเทศ เศรษฐกิจ สังคมจิตวิทยา การทหาร วิทยาศาสตร์ และเทคโนโลยีการพลังงาน ทรัพยากรธรรมชาติและสิ่งแวดล้อม และเทคโนโลยีสารสนเทศและการสื่อสาร

## ๒.๒ วิสัยทัศน์

วิสัยทัศน์ “ประเทศไทยมีความมั่นคง มั่งคั่ง ยั่งยืน เป็นประเทศพัฒนาแล้ว ด้วยการพัฒนาตามหลักปรัชญาของเศรษฐกิจพอเพียง” หรือเป็นคติพจน์ประจำชาติว่า “มั่นคง มั่งคั่ง ยั่งยืน” ทั้งนี้วิสัยทัศน์ดังกล่าวจะต้องสนองต่อผลประโยชน์แห่งชาติ อันได้แก่การมีเอกราช อธิปไตย และบูรณภาพแห่งเขตอำนาจรัฐ การดำรงอยู่อย่างมั่นคง ยั่งยืนของสถาบันหลักของชาติ การดำรงอยู่อย่างมั่นคงของชาติและประชาชนจากภัยคุกคามทุกรูปแบบ การอยู่ร่วมกันในชาติอย่างสันติสุขเป็นปึกแผ่นมีความมั่นคงทางสังคมท่ามกลางพหุสังคมและการมีเกียรติและศักดิ์ศรีของความเป็นมนุษย์ ความเจริญเติบโตของชาติความเป็นธรรมและความอยู่ดีมีสุขของประชาชน ความยั่งยืนของฐานทรัพยากรธรรมชาติ สิ่งแวดล้อม ความมั่นคงทางพลังงานและอาหารความสามารถในการรักษาผลประโยชน์ของชาติภายใต้การเปลี่ยนแปลงของสภาวะแวดล้อมระหว่างประเทศและการอยู่ร่วมกันอย่างสันติประสานสอดคล้องกัน ด้านความมั่นคงในประชาคมอาเซียน และประชาคมโลกอย่างมีเกียรติและศักดิ์ศรีไม่เป็นภาระของโลกและสามารถแก้วิกฤลประเทศที่มีศักยภาพทางเศรษฐกิจที่ด้อยกว่า

**วิสัยทัศน์ :** “ประเทศไทยมีความมั่นคง มั่งคั่ง ยั่งยืน เป็นประเทศพัฒนาแล้ว ด้วยการพัฒนาตามปรัชญาของเศรษฐกิจพอเพียง”



**ความมั่นคง**

- **การมีความมั่นคงปลอดภัย** จากภัยและการเปลี่ยนแปลงทั้งภายในประเทศและภายนอกประเทศในทุกระดับ ตั้งแต่ระดับประเทศ สังคม ชุมชน ครอบครัว และปัจเจกบุคคล และ**มีความมั่นคงในทุกมิติ** ทั้งมิติเศรษฐกิจ สังคม สิ่งแวดล้อม และการเมือง
- **ประเทศ** มีความมั่นคงในเอกราชและอธิปไตย มีสถาบันชาติ ศาสนา พระมหากษัตริย์ที่เข้มแข็งเป็นศูนย์กลางและเป็นที่ยึดเหนี่ยวจิตใจของประชาชน ระบบการเมืองที่มั่นคงเป็นปกติทั่วไปสู่การบริหารประเทศที่ต่อเนื่องและโปร่งใสตามหลักธรรมาภิบาล
- **สังคม** มีความปรองดองและความสามัคคี สามารถแก้ปัญหาสังคมที่พัฒนาประเทศ ชุมชน มีความเข้มแข็ง ครอบครัว มีความอบอุ่น
- **ประชาชน** มีความมั่นคงในชีวิต มีงานและรายได้ที่มั่นคงพอเลี้ยงชีพกับการดำรงชีวิตที่มีที่อยู่อาศัยและความปลอดภัยในชีวิตทรัพย์สิน
- **ฐานทรัพยากรและสิ่งแวดล้อม** มีความมั่นคงของอาหาร พลังงาน และน้ำ



**ความมั่งคั่ง**

- **ประเทศไทยมีการขยายตัวของเศรษฐกิจอย่างต่อเนื่อง** ยกระดับเป็นประเทศในกลุ่มประเทศรายได้สูง ความเหลื่อมล้ำของการพัฒนาลดลง ประชากรได้รับผลประโยชน์จากการพัฒนาอย่างเท่าเทียมกันมากขึ้น
- **เศรษฐกิจมีความสามารถในการแข่งขันสูง** สามารถสร้างรายได้ทั้งจากภายในและภายนอกประเทศ สร้างฐาน เศรษฐกิจ และสังคมแห่งอนาคต และเป็นจุดสำคัญของการเชื่อมโยงในภูมิภาคทั้งการคมนาคมขนส่ง การผลิต การค้า การลงทุน และการทำธุรกิจ มีบทบาทสำคัญในระดับภูมิภาคและระดับโลก เกิดสายสัมพันธ์ทางเศรษฐกิจและการค้าอย่างมีพลัง
- **ความสมบูรณ์ในทุนที่จะสามารถสร้างการพัฒนาต่อเนื่อง** ได้แก่ ทุนมนุษย์ ทุนทางปัญญา ทุนทางการเงิน ทุนที่เป็นเครื่องมือเครื่องจักร ทุนทางสังคม และทุนทรัพยากรธรรมชาติและสิ่งแวดล้อม



**ความยั่งยืน**

- **การพัฒนาที่สามารถสร้างความเจริญ** รายได้ และคุณภาพชีวิตของประชาชนให้เพิ่มขึ้นอย่างต่อเนื่อง ซึ่งเป็นการเจริญเติบโตของเศรษฐกิจที่ไม่ใช้ทรัพยากรธรรมชาติเกินพอดี ไม่สร้างมลภาวะต่อสิ่งแวดล้อมจนเกินความสามารถในการรองรับและเยียวยาของระบบนิเวศน์
- **การผลิตและการบริโภคเป็นมิตรกับสิ่งแวดล้อม** และสอดคล้องกับกฎระเบียบของประชาคมโลกซึ่งเป็นที่ยอมรับร่วมกัน ความอุดมสมบูรณ์ของทรัพยากรธรรมชาติและสิ่งแวดล้อมมีคุณภาพดีขึ้น คนมีความรับผิดชอบต่อสังคม มีความเอื้ออาทร เสียสละเพื่อผลประโยชน์ส่วนรวม
- **มุ่งประโยชน์ส่วนรวมอย่างยั่งยืน** ให้ความสำคัญกับการมีส่วนร่วมของประชาชนทุกภาคส่วน เพื่อการพัฒนาในทุกระดับอย่างสมดุล มีเสถียรภาพ และยั่งยืน
- **ประชาชนทุกภาคส่วนในสังคม** ยึดถือและปฏิบัติตามปรัชญาของเศรษฐกิจพอเพียง



## อนาคตประเทศไทย ปี ๒๕๗๙ : ร่วมมือกันขับเคลื่อนประเทศให้ก้าวไปสู่.....

**เศรษฐกิจและสังคมไทยมีการพัฒนาอย่างมั่นคงและยั่งยืน** โดยสถาบันหลักของชาติดำรงอยู่อย่างมั่นคงเป็นจุดยึดเหนี่ยวของสังคม มีความสามัคคีของคนในชาติ มีความสงบและอยู่ร่วมกันอย่างสันติสุขในทุกพื้นที่ และมีระดับรายได้ในกลุ่มประเทศรายได้สูง มีความเป็นธรรมในสังคมและความเหลื่อมล้ำลดลงในทุกมิติ ประเทศไทยมีบทบาทสำคัญในภูมิภาคและโลก

**ระบบเศรษฐกิจมีความเป็นชาติการค้าบนฐานการขยายตัวของการค้าส่งค้าปลีกและเศรษฐกิจดิจิทัลที่เข้มข้นขึ้น** มีการเติบโตอย่างมีคุณภาพ กระจายฐานการผลิตและบริการไปในพื้นที่ต่างๆ อย่างทั่วถึง มีเสถียรภาพ แข่งขันบนฐานการพัฒนานวัตกรรม และมีฐานการผลิต บริการ และลงทุนที่เชื่อมโยงในอาเซียน เพื่อให้ประเทศไทยเข้าสู่การมีรายได้สูงภายในปี ๒๕๗๙ และเข้าสู่การเป็นประเทศพัฒนาแล้ว โดย

- **ภาคเกษตร** เป็นฐานการผลิต bio-bases ที่สำคัญ เป็นฐานการผลิตอาหารที่มั่นคงและปลอดภัย และเป็นฐานการผลิตที่มีผลิตภาพการผลิตสูง มีระบบบริหารจัดการที่ดีด้านประมง
- **ภาคอุตสาหกรรม** ฐานอุตสาหกรรมเดิมมีศักยภาพสูงขึ้น มีอุตสาหกรรมอนาคตที่ได้รับการพัฒนาให้เป็นฐานรายได้ใหม่ โดยมุ่งสู่การเป็น ศูนย์กลางการผลิต การค้า และการลงทุนในอนุภูมิภาคและภูมิภาคอาเซียน เช่น ศูนย์การผลิตรถยนต์และชิ้นส่วนและศูนย์ทดสอบและวิจัยพัฒนา รถยนต์และชิ้นส่วนของเอเชีย ศูนย์กลางการผลิตพลังงาน/วัสดุชีวภาพของภูมิภาคอาเซียน ศูนย์กลางการผลิตอุตสาหกรรมดิจิทัล เป็นต้น
- **ภาคบริการ** ธุรกิจบริการเดิมได้รับการพัฒนาระดับคุณภาพและศักยภาพให้สูงขึ้น เช่น การขนส่ง ทั้งทางบก ทางอากาศ และทางทะเล และส่งเสริมธุรกิจบริการอนาคตให้เป็นฐานรายได้ใหม่ โดยมุ่งสู่การเป็นศูนย์กลางการลงทุนและการให้บริการของภูมิภาคอาเซียน เช่น ศูนย์กลางการให้บริการสุขภาพของภูมิภาคอาเซียน เมืองหลวงแห่งการท่องเที่ยวและบริการของอาเซียน ศูนย์บริการทางการเงิน การศึกษานานาชาติ และ บริการด้านโลจิสติกส์ เป็นต้น
- **วิสาหกิจและการดำเนินธุรกิจ** วิสาหกิจขนาดกลาง ขนาดย่อมเข้มแข็ง เป็นฐานการผลิตและบริการที่สำคัญของประเทศ

**คนไทยในอนาคต** มีศักยภาพในการร่วมกันพัฒนาประเทศ สามารถปรับตัวรองรับบริบทการพัฒนาในอนาคต มีความพร้อมทั้งกาย ใจ สติปัญญา มีทักษะในการวิเคราะห์อย่างมีเหตุผล มีการเรียนรู้ตลอดชีวิต มีภูมิคุ้มกันต่อการเปลี่ยนแปลง มีจิตสำนึกวัฒนธรรมที่ดีงาม รู้คุณค่าความเป็นไทย และมีความรับผิดชอบ เป็นรากฐานที่มั่นคงของชุมชนสังคม รักชาติ และสถาบันพระมหากษัตริย์

**สังคมไทยเป็นสังคมที่เป็นธรรม มีความเหลื่อมล้ำน้อย** อัตราความยากจนต่ำ มีการกระจายโอกาสการเข้าถึงทรัพยากรการสร้างฐานอาชีพ บริการทางสังคมที่มีคุณภาพ และกระบวนการยุติธรรมอย่างทั่วถึง ไม่คอร์รัปชัน โดยที่ประชาชนทุกช่วงวัยมีคุณภาพชีวิตที่ดี ครอบครัวอยู่ดีมีสุข

**เศรษฐกิจและสังคมพัฒนาอย่างเป็นมิตรกับสิ่งแวดล้อม** เป็นประเทศที่มีระบบเศรษฐกิจสีเขียว ระดับการปล่อยก๊าซคาร์บอนไดออกไซด์ต่ำ มีพื้นที่สีเขียวใหญ่ขึ้น ประชาชนมีพฤติกรรมการผลิตและการบริโภคที่เป็นมิตรต่อสิ่งแวดล้อม

**ระบบการบริหารภาครัฐมีประสิทธิภาพ ทันสมัย รับผิดชอบ โปร่งใส ตรวจสอบได้และประชาชนมีส่วนร่วม** กระจายอำนาจและมีการกำหนดภารกิจที่เหมาะสมระหว่างส่วนกลาง ภูมิภาค และท้องถิ่น

### ๒.๓ ยุทธศาสตร์ชาติ

ในการที่จะบรรลุวิสัยทัศน์และทำให้ประเทศไทยพัฒนาไปสู่อนาคตที่พึงประสงค์นั้น จำเป็นจะต้องมีการวางแผนและกำหนดยุทธศาสตร์การพัฒนาในระยะยาว และกำหนดแนวทางการพัฒนาของทุกภาคส่วนให้ขับเคลื่อนไปในทิศทางเดียวกัน ดังนั้น จึงจำเป็นต้องกำหนดยุทธศาสตร์ชาติในระยะยาว เพื่อถ่ายทอดแนวทางการพัฒนาสู่การปฏิบัติในแต่ละช่วงเวลาอย่างต่อเนื่องและมีการบูรณาการ และสร้างความเข้าใจถึงอนาคตของประเทศไทยร่วมกัน และเกิดการรวมพลังของทุกภาคส่วนในสังคมทั้งประชาชน เอกชน ประชาสังคมในการขับเคลื่อนการพัฒนาเพื่อการสร้างและรักษาไว้ซึ่งผลประโยชน์แห่งชาติและบรรลุวิสัยทัศน์ “ประเทศไทยมีความมั่นคง มั่งคั่ง ยั่งยืนเป็นประเทศพัฒนาแล้ว ด้วยการพัฒนาตามหลักปรัชญาของเศรษฐกิจพอเพียง” หรือคติพจน์ประจำชาติ “มั่นคง มั่งคั่ง ยั่งยืน” เพื่อให้ประเทศมีขีดความสามารถในการแข่งขัน มีรายได้สูงอยู่ในกลุ่มประเทศพัฒนาแล้ว คนไทยมีความสุข อยู่ดี กินดี สังคมมีความมั่นคงเสมอภาคและเป็นธรรม ซึ่งยุทธศาสตร์ชาติที่จะใช้เป็นกรอบแนวทางการพัฒนาในระยะ ๒๐ ปีต่อจากนี้ไป จะประกอบด้วย ๖ ยุทธศาสตร์ ได้แก่ (๑) ยุทธศาสตร์ด้านความมั่นคง (๒) ยุทธศาสตร์ด้านการสร้างความสามารถในการแข่งขัน (๓) ยุทธศาสตร์การพัฒนาและเสริมสร้างศักยภาพคน (๔) ยุทธศาสตร์ด้านการสร้างโอกาสความเสมอภาคและเท่าเทียมกันทางสังคม (๕) ยุทธศาสตร์ด้านการสร้างการเติบโตบนคุณภาพชีวิตที่เป็นมิตรกับสิ่งแวดล้อม และ (๖) ยุทธศาสตร์ด้านการปรับสมดุลและพัฒนาระบบการบริหารจัดการภาครัฐ โดยมีสาระสำคัญของแต่ละยุทธศาสตร์ สรุปได้ ดังนี้

**๒.๓.๑ ยุทธศาสตร์ด้านความมั่นคง** มีเป้าหมายทั้งในการสร้างเสถียรภาพภายในประเทศและช่วยลดและป้องกันภัยคุกคามจากภายนอก รวมทั้งสร้างความเชื่อมั่นในกลุ่มประเทศอาเซียนและประชาคมโลกที่มีต่อประเทศไทย กรอบแนวทางที่ต้องให้ความสำคัญ อาทิ

(๑) การเสริมสร้างความมั่นคงของสถาบันหลักและการปกครองระบอบประชาธิปไตยอันมีพระมหากษัตริย์ทรงเป็นประมุข

(๒) การปฏิรูปกลไกการบริหารประเทศและพัฒนาความมั่นคงทางการเมือง ขจัดคอร์รัปชัน สร้างความเชื่อมั่นในกระบวนการยุติธรรม

(๓) การรักษาความมั่นคงภายในและความสงบเรียบร้อยภายใน ตลอดจนการบริหารจัดการความมั่นคงชายแดนและชายฝั่งทะเล

(๔) การพัฒนาระบบ กลไก มาตรการและความร่วมมือระหว่างประเทศทุกระดับ และรักษาคุณภาพความสัมพันธ์กับประเทศมหาอำนาจ เพื่อป้องกันและแก้ไขปัญหาความมั่นคงรูปแบบใหม่

(๕) การพัฒนาเสริมสร้างศักยภาพการผนึกกำลังป้องกันประเทศ การรักษาความสงบเรียบร้อยภายในประเทศสร้างร่วมมือกับประเทศเพื่อนบ้านและมิตรประเทศ

(๖) การพัฒนาระบบการเตรียมพร้อมแห่งชาติและระบบบริหารจัดการภัยพิบัติ รักษาความมั่นคงของฐานทรัพยากรธรรมชาติ สิ่งแวดล้อม

(๗) การปรับกระบวนการทำงานของกลไกที่เกี่ยวข้องจากแนวตั้งสู่แนวระนาบมากขึ้น

**๒.๓.๒ ยุทธศาสตร์ด้านการสร้างความสามารถในการแข่งขัน** เพื่อให้ประเทศไทยสามารถพัฒนาไปสู่การเป็นประเทศพัฒนาแล้ว ซึ่งจำเป็นต้องยกระดับผลิตภาพการผลิตและการใช้นวัตกรรมในการเพิ่มความสามารถในการแข่งขันและการพัฒนาที่ยั่งยืนทั้งในสาขาอุตสาหกรรม เกษตรและบริการ การสร้างความมั่นคงและปลอดภัยด้านอาหาร การเพิ่มขีดความสามารถทางการค้าและการเป็นผู้ประกอบการ รวมทั้งการพัฒนาฐานเศรษฐกิจแห่งอนาคต ทั้งนี้ภายใต้กรอบการปฏิรูปและพัฒนาปัจจัยเชิงยุทธศาสตร์ทุกด้าน อันได้แก่โครงสร้างพื้นฐานและระบบโลจิสติกส์ วิทยาศาสตร์ เทคโนโลยีและนวัตกรรม การพัฒนาทุนมนุษย์ และการบริหารจัดการทั้งในภาครัฐและภาคธุรกิจเอกชน กรอบแนวทางที่ต้องให้ความสำคัญ อาทิ

(๑) การพัฒนาสมรรถนะทางเศรษฐกิจ ได้แก่การรักษาเสถียรภาพเศรษฐกิจและสร้างความเชื่อมั่น การส่งเสริมการค้าและการลงทุนที่อยู่บนการแข่งขันที่เป็นธรรมและรับผิดชอบต่อสังคม ตลอดจนการพัฒนาประเทศสู่ความเป็นชาติการค้าเพื่อให้ได้ประโยชน์จากห่วงโซ่มูลค่าในภูมิภาค และเป็นการยกระดับไปสู่ส่วนบนของห่วงโซ่มูลค่ามากขึ้น

(๒) การพัฒนาภาคการผลิตและบริการ บนฐานของการพัฒนานวัตกรรมและมีความเป็นมิตรต่อสิ่งแวดล้อม โดยมีการใช้ดิจิทัลและการค้าที่เข้มข้นเพื่อสร้างมูลค่าเพิ่มและขยายกิจกรรมการผลิตและบริการ โดยมุ่งสู่ความเป็นเลิศในระดับโลกและในระดับภูมิภาคในอุตสาหกรรมหลายสาขา และในภาคบริการที่หลากหลายตามรูปแบบการดำเนินชีวิตและการดำเนินธุรกิจที่เปลี่ยนไป รวมทั้งเป็นแหล่งอาหารคุณภาพ สะอาดและปลอดภัยของโลก

- ภาคเกษตร โดยเสริมสร้างฐานการผลิตให้เข้มแข็งและยั่งยืน เพิ่มขีดความสามารถในการแข่งขันของภาคเกษตรส่งเสริมเกษตรกรรายย่อยให้ปรับไปสู่การทำเกษตรที่ยั่งยืนที่เป็นมิตรกับสิ่งแวดล้อมและรวมกลุ่มเกษตรกรในการพัฒนาอาชีพที่เข้มแข็ง และการพัฒนาสินค้าเกษตรที่มีศักยภาพและอาหารคุณภาพ สะอาด และปลอดภัย

- ภาคอุตสาหกรรม โดยพัฒนาอุตสาหกรรมศักยภาพ ยกระดับการพัฒนาอุตสาหกรรมปัจจุบันที่มีศักยภาพสูง และพัฒนาอุตสาหกรรมอนาคตที่มีศักยภาพ โดยการใช้ดิจิทัลและการค้ามาเพิ่มมูลค่าและยกระดับห่วงโซ่มูลค่าในระดับสูงขึ้น

- ภาคบริการ โดยขยายฐานการบริการให้มีความหลากหลาย มีความเป็นเลิศและเป็นมิตรต่อสิ่งแวดล้อม โดยการยกระดับบริการที่เป็นฐานรายได้เดิม เช่น การท่องเที่ยว และพัฒนาให้ประเทศไทยเป็นศูนย์กลางการให้บริการสุขภาพ ธุรกิจบริการด้านการเงินและธุรกิจบริการที่มีศักยภาพอื่นๆ เป็นต้น

(๓) การพัฒนาผู้ประกอบการและเศรษฐกิจชุมชน พัฒนาทักษะผู้ประกอบการ ยกกระดับผลิตภาพแรงงานและพัฒนาวิสาหกิจขนาดกลางและขนาดย่อม (SMEs) สู่สากล และพัฒนาวิสาหกิจชุมชนและสถาบันเกษตรกร

(๔) การพัฒนาพื้นที่เศรษฐกิจพิเศษและเมืองพัฒนาเขตเศรษฐกิจพิเศษชายแดน และพัฒนาระบบเมืองศูนย์กลางความเจริญ จัดระบบผังเมืองที่มีประสิทธิภาพและมีส่วนร่วม มีการจัดการสิ่งแวดล้อมเมือง และโครงสร้างพื้นฐานทางสังคมและเศรษฐกิจที่สอดคล้องกับศักยภาพ

(๕) การลงทุนพัฒนาโครงสร้างพื้นฐาน ในด้านการขนส่ง ด้านพลังงาน ระบบเทคโนโลยีสารสนเทศ และการสื่อสารและการวิจัยและพัฒนา

(๖) การเชื่อมโยงกับภูมิภาคและเศรษฐกิจโลกสร้างความเป็นหุ้นส่วนการพัฒนากับนานาชาติ ส่งเสริมความร่วมมือกับนานาชาติในการสร้างความมั่นคงด้านต่างๆ เพิ่มบทบาทของไทยในองค์กรระหว่างประเทศ รวมถึงสร้างองค์ความรู้ด้านการต่างประเทศ

**๒.๓.๓ ยุทธศาสตร์การพัฒนาและเสริมสร้างศักยภาพคน** เพื่อพัฒนาคนและสังคมไทยให้เป็นรากฐานที่แข็งแกร่งของประเทศมีความพร้อมทางกาย ใจ สติปัญญา ความเป็นสากล มีทักษะการคิดวิเคราะห์อย่างมีเหตุผล มีระเบียบวินัย เคารพกฎหมาย มีคุณธรรมจริยธรรม รู้คุณค่าความเป็นไทย มีครอบครัวที่มั่นคง กรอบแนวทางที่ต้องให้ความสำคัญ อาทิ

(๑) การพัฒนาศักยภาพคนตลอดช่วงชีวิตให้สนับสนุนการเจริญเติบโตของประเทศ

(๒) การยกระดับคุณภาพการศึกษาและการเรียนรู้ให้มีคุณภาพ เท่าเทียม และทั่วถึง

(๓) การปลูกฝังระเบียบวินัย คุณธรรม จริยธรรมค่านิยมที่พึงประสงค์

(๔) การสร้างเสริมให้คนมีสุขภาวะที่ดี

(๕) การสร้างความอยู่ดีมีสุขของครอบครัวไทยเสริมสร้างบทบาทของสถาบันครอบครัวในการบ่ม

เพาะจิตใจให้เข้มแข็ง

**๒.๓.๔ ยุทธศาสตร์ด้านการสร้างโอกาสความเสมอภาคและเท่าเทียมกันทางสังคม** เพื่อเร่งกระจายโอกาสการพัฒนาและสร้างความมั่นคงให้ทั่วถึง ลดความเหลื่อมล้ำไปสู่สังคมที่เสมอภาคและเป็นธรรม กรอบแนวทางที่ต้องให้ความสำคัญ อาทิ

(๑) การสร้างความมั่นคงและการลดความเหลื่อมล้ำทางด้านเศรษฐกิจและสังคม

(๒) การพัฒนาระบบบริการและระบบบริหารจัดการสุขภาพ

(๓) การสร้างสภาพแวดล้อมและนวัตกรรมที่เอื้อต่อการดำรงชีวิตในสังคมสูงวัย

(๔) การสร้างความเข้มแข็งของสถาบันทางสังคมทุนทางวัฒนธรรมและความเข้มแข็งของชุมชน

(๕) การพัฒนาการสื่อสารมวลชนให้เป็นกลไกในการสนับสนุนการพัฒนา

**๒.๓.๕ ยุทธศาสตร์ด้านการสร้างการเติบโตบนคุณภาพชีวิตที่เป็นมิตรต่อสิ่งแวดล้อม** เพื่อเร่งอนุรักษ์ฟื้นฟูและสร้างความมั่นคงของฐานทรัพยากรธรรมชาติ และมีความมั่นคงด้านน้ำ รวมทั้งมีความสามารถในการป้องกันผลกระทบและปรับตัวต่อการเปลี่ยนแปลงสภาพภูมิอากาศและภัยพิบัติธรรมชาติ และพัฒนาผู้ประกอบการเป็นสังคมสีเขียว กรอบแนวทางที่ต้องให้ความสำคัญ อาทิ

(๑) การจัดระบบอนุรักษ์ ฟื้นฟูและป้องกันการทำลายทรัพยากรธรรมชาติ

(๒) การวางระบบบริหารจัดการน้ำให้มีประสิทธิภาพทั้ง ๒๕ ลุ่มน้ำ เน้นการปรับระบบการบริหารจัดการอุทกภัยอย่างบูรณาการ

- (ก) การพัฒนาและใช้พลังงานที่เป็นมิตรกับสิ่งแวดล้อม
- (ข) การพัฒนาเมืองอุตสาหกรรมเชิงนิเวศและเมืองที่เป็นมิตรกับสิ่งแวดล้อม
- (ค) การร่วมลดปัญหาโลกร้อนและปรับตัวให้พร้อมกับการเปลี่ยนแปลงสภาพภูมิอากาศ
- (ง) การใช้เครื่องมือทางเศรษฐศาสตร์และนโยบายการคลังเพื่อสิ่งแวดล้อม

**๒.๓.๖ ยุทธศาสตร์ด้านการปรับสมดุลและพัฒนาระบบ** การบริหารจัดการภาครัฐ เพื่อให้หน่วยงานภาครัฐมีขนาดที่เหมาะสมกับบทบาทภารกิจ มีสมรรถนะสูง มีประสิทธิภาพและประสิทธิผลกระจายบทบาทภารกิจไปสู่ท้องถิ่นอย่างเหมาะสม มีธรรมาภิบาลกรอบแนวทางที่ต้องให้ความสำคัญ อาทิ

- (๑) การปรับปรุงโครงสร้าง บทบาท ภารกิจของหน่วยงานภาครัฐ ให้มีขนาดที่เหมาะสม
- (๒) การวางระบบบริหารราชการแบบบูรณาการ
- (๓) การพัฒนาระบบบริหารจัดการกำลังคนและพัฒนาบุคลากรภาครัฐ
- (๔) การต่อต้านการทุจริตและประพฤติมิชอบ
- (๕) การปรับปรุงกฎหมายและระเบียบต่างๆ ให้ทันสมัย เป็นธรรมและเป็นสากล
- (๖) การพัฒนาระบบการให้บริการประชาชนของหน่วยงานภาครัฐ
- (๗) การปรับปรุงการบริหารจัดการรายได้และรายจ่ายของภาครัฐ

## ๒.๔ กลไกการขับเคลื่อนกระบวนการพัฒนา

ยุทธศาสตร์ชาติจะเป็นแผนแม่บทหลักในการพัฒนาประเทศเพื่อให้ส่วนราชการและหน่วยงานต่างๆ ใช้เป็นแนวทางในการจัดทำแผนยุทธศาสตร์การพัฒนาประเทศในด้านต่างๆ อาทิ แผนพัฒนาเศรษฐกิจและสังคมแห่งชาติ แผนเฉพาะด้านต่างๆ เช่น ด้านความมั่นคง เศรษฐกิจ การศึกษา ศิลปวัฒนธรรม ฯลฯ แผนปฏิบัติการในระดับกระทรวงและในระดับพื้นที่ ให้มีความสอดคล้องกันตามห้วงเวลานอกจากนี้ยุทธศาสตร์ชาติจะใช้เป็นกรอบในการจัดสรรงบประมาณและทรัพยากรอื่นๆ ของประเทศ เพื่อขับเคลื่อนการพัฒนาอย่างมีเอกภาพให้บรรลุเป้าหมาย โดยจะต้องอาศัยการประสานความร่วมมือจากหลายภาคส่วน ภายใต้ระบบประชาธิปไตย คือ ความร่วมมือของภาครัฐภาคเอกชน ภาคประชาชนและประชาสังคม ทั้งนี้ รัฐธรรมนูญแห่งราชอาณาจักรไทยจะได้มีการกำหนดเกี่ยวกับบทบาทของยุทธศาสตร์ชาติและแนวทางในการนำยุทธศาสตร์ชาติไปสู่การปฏิบัติ เพื่อที่ส่วนราชการและหน่วยงานต่างๆ จะสามารถขับเคลื่อนการพัฒนาได้อย่างต่อเนื่องและบูรณาการ

## ๒.๕ ปัจจัยความสำเร็จของยุทธศาสตร์ชาติ

**๒.๕.๑ สาระของยุทธศาสตร์ชาติ** กำหนดวิสัยทัศน์ระยะยาวที่ชัดเจน มีการกำหนดเป้าหมายและภาพในอนาคตของประเทศที่ชัดเจนและเป็นที่ยอมรับ และยอมรับเป็นเจ้าของร่วมกันสามารถถ่ายทอดเป้าหมายของยุทธศาสตร์ชาติ สู่เป้าหมายเฉพาะด้านต่างๆ ตามระยะเวลาเป็นช่วงๆ ของหน่วยงานปฏิบัติได้ และมีการกำหนดตัวชี้วัดที่สามารถวัดผลสัมฤทธิ์ได้

**๒.๕.๒ ระบบและกฎหมาย** มีกฎหมายรองรับ มีกลไกเชื่อมโยงกับแผนพัฒนาเศรษฐกิจและสังคมแห่งชาติและแผนในระดับต่างๆ เพื่อให้ส่วนราชการนำยุทธศาสตร์ชาติไปปฏิบัติ รวมทั้งกรอบกฎหมายด้านการจัดสรรงบประมาณ ให้สามารถระดมทรัพยากรเพื่อผลักดันขับเคลื่อนการดำเนินการตามยุทธศาสตร์ชาติอย่างมีบูรณาการ และกรอบกฎหมายที่จะกำหนดให้การดำเนินการตามยุทธศาสตร์ชาติมีความต่อเนื่อง รวมทั้งมีระบบการติดตามและประเมินผลอย่างเป็นระบบในทุกๆ ระดับ

**๒.๕.๓ กลไกสู่การปฏิบัติ** มีกลไกที่สอดรับ/สอดคล้องตั้งแต่ระดับการนำยุทธศาสตร์ การนำไปสู่การปฏิบัติ และการติดตามประเมินผล รวมทั้งมีกลไกในการกำกับดูแล บริหารจัดการและการขับเคลื่อนยุทธศาสตร์ชาติสู่การปฏิบัติอย่างมีประสิทธิภาพและหน่วยงานปฏิบัติจะต้องมีความเข้าใจ สามารถกำหนดแผนงานโครงการให้สอดคล้องกับเป้าหมายที่กำหนดไว้ในยุทธศาสตร์ชาติ

## **๑.๒ แผนพัฒนาเศรษฐกิจและสังคมแห่งชาติ ฉบับที่ ๑๒**

เนื่องด้วยในการจัดทำแผนพัฒนาสามปีขององค์การปกครองส่วนท้องถิ่นนั้น จะต้องสอดคล้องกับแผนยุทธศาสตร์พัฒนาขององค์กรปกครองส่วนท้องถิ่น โดยแผนยุทธศาสตร์การพัฒนาจะต้องสอดคล้องกับแผนพัฒนาเศรษฐกิจและสังคมแห่งชาติ แต่ทั้งนี้ แผนพัฒนาเศรษฐกิจและสังคมแห่งชาติ ฉบับที่ ๑๑ (พ.ศ. ๒๕๕๕-๒๕๕๙) ได้สิ้นสุดลงและการจัดทำแผนพัฒนาเศรษฐกิจและสังคมแห่งชาติ ฉบับที่ ๑๒ อยู่ระหว่างการดำเนินการและยังไม่ประกาศใช้ แต่ได้กำหนดทิศทางของแผนพัฒนาเศรษฐกิจและสังคมแห่งชาติ ฉบับที่ ๑๒ เอาไว้แล้ว

ดังนั้น เพื่อให้การจัดทำแผนพัฒนาท้องถิ่น (พ.ศ. ๒๕๖-๒๕๖๕) ขององค์การบริหารส่วนตำบล เมืองฝาง มีความสอดคล้องกับทิศทางแผนพัฒนาเศรษฐกิจและสังคมแห่งชาติ ฉบับที่ ๑๒ เทศบาล จึงได้นำทิศทางของแผนพัฒนาเศรษฐกิจและสังคมแห่งชาติดังกล่าวมาประกอบในการจัดทำแผนพัฒนาสามปีให้เหมาะสมกับสภาพการณ์ของเทศบาล ซึ่งทิศทางของแผนพัฒนาเศรษฐกิจและสังคมแห่งชาติ ฉบับที่ ๑๒ มีรายละเอียดดังนี้

### **๑. กรอบแนวคิดและหลักการ**

ในช่วงของแผนพัฒนาเศรษฐกิจและสังคมแห่งชาติฉบับที่ ๑๒ (พ.ศ. ๒๕๖๐ - ๒๕๖๔) ประเทศไทยจะยังคงประสบภาวะแวดล้อมและบริบทของการเปลี่ยนแปลงต่างๆ ที่อาจก่อให้เกิดความเสี่ยงทั้งจากภายในและภายนอกประเทศ อาทิ กระแสการเปิดเศรษฐกิจเสรี ความท้าทายของเทคโนโลยีใหม่ๆ การเข้าสู่สังคมผู้สูงอายุ การเกิดภัยธรรมชาติที่รุนแรง ประกอบกับ สภาพการณ์ด้านต่างๆ ทั้งเศรษฐกิจ สังคม ทรัพยากรธรรมชาติและสิ่งแวดล้อมของประเทศในปัจจุบันที่ยังคงประสบปัญหาในหลายด้าน เช่น ปัญหาผลิตภาพการผลิตความสามารถในการแข่งขัน คุณภาพการศึกษา ความเหลื่อมล้ำทางสังคม เป็นต้น ทำให้การพัฒนาในช่วงแผนพัฒนาฯ ฉบับที่ ๑๒ จึงจำเป็นต้องยึดกรอบแนวคิดและหลักการในการวางแผนที่สำคัญ ดังนี้

- (๑) การน้อมนำและประยุกต์ใช้หลักปรัชญาของเศรษฐกิจพอเพียง
- (๒) คนเป็นศูนย์กลางของการพัฒนาอย่างมีส่วนร่วม
- (๓) การสนับสนุนและส่งเสริมแนวคิดการปฏิรูปประเทศ และ
- (๔) การพัฒนาสู่ความมั่นคง มั่งคั่ง ยั่งยืน สังคมอยู่ร่วมกันอย่างมีความสุข

### **๒. สถานะของประเทศ**

#### **๒.๑ ด้านเศรษฐกิจ**

๒.๑.๑ ๓ ปีแรกของแผนพัฒนาฯ ฉบับที่ ๑๑ เริ่มแสดงให้เห็นถึงข้อจำกัดในการขยายตัวทางเศรษฐกิจ แม้ว่าเศรษฐกิจของไทยในระยะที่ผ่านมา (ยกเว้นช่วงวิกฤตการณ์ทางเศรษฐกิจ ปี ๒๕๔๐-๒๕๔๑) จะขยายตัวได้ดีเฉลี่ยประมาณร้อยละ ๕ ต่อปี จนทำให้รายได้ประชาชาติต่อหัว (GNP Per Capita) ในปี ๒๕๕๗ มาอยู่ที่ประมาณ ๑,๙๖,๒๔๐ บาท หรือประมาณ ๖,๐๔๑ ดอลลาร์ สรอ. ต่อคนต่อปี ซึ่งทำให้ประเทศไทยได้ขยับฐานะขึ้นมาเป็นประเทศรายได้ปานกลางชั้นสูง (Upper Middle Income Country) แต่ในระยะ ๘ ปีที่ผ่านมาการขยายตัวทางเศรษฐกิจชะลอตัวลงและมีความผันผวน โดยขยายตัวเฉลี่ยเพียงร้อยละ ๓.๒ ชะลอจากร้อยละ ๕.๗ ในช่วงแผนพัฒนาฯ ฉบับที่ ๙ ซึ่งต่ำกว่าศักยภาพของระบบเศรษฐกิจและต่ำกว่าระดับที่จะทำให้ประเทศไทยหลุดจากกับดักประเทศรายได้ปานกลางในระยะเวลาดังกล่าว โดยสาเหตุที่สำคัญประการหนึ่งมาจากการชะลอตัวของการลงทุนโดยรวมอย่างต่อเนื่อง ดังจะเห็นได้จาก สัดส่วนการลงทุนรวมต่อผลิตภัณฑ์มวลรวมในประเทศ (Gross Domestic Product : GDP) ลดจากร้อยละ ๑๑.๓ ในช่วงปี ๒๕๓๔-๒๕๓๙ เป็นร้อยละ ๒๕.๕ ในช่วงปี ๒๕๔๓-๒๕๕๗ นอกจากนี้ เมื่อเทียบกับประเทศอื่นๆ ในภูมิภาค จะพบว่าอัตราการขยายตัวของการลงทุนของไทยโดยเฉลี่ยในช่วงปี ๒๕๔๓-๒๕๕๗ อยู่ที่ประมาณร้อยละ ๔.๙ ต่ำกว่าสิงคโปร์และมาเลเซียซึ่งมีระดับการพัฒนาที่สูงกว่าไทย

**๒.๒.๒ การปรับโครงสร้างการผลิตสู่ประเทศรายได้ปานกลางขั้นสูง แต่ความสามารถในการแข่งขันเริ่มลดลง** โครงสร้างการผลิตของไทยได้เปลี่ยนผ่านจากภาคเกษตรไปสู่ภาคอุตสาหกรรมและบริการมากขึ้น (สัดส่วนของภาคเกษตร อุตสาหกรรม และบริการในปี ๒๕๕๓ ที่ระดับร้อยละ ๙.๙ ๒๕.๔ และ ๖๔.๗ เป็นร้อยละ ๗.๒ ๒๘.๕ และ ๖๔.๓ ในปี ๒๕๕๗ ตามลำดับ) โดยภาคอุตสาหกรรมได้มีการสั่งสมองค์ความรู้และเทคโนโลยีอย่างต่อเนื่อง ทำให้มีการพัฒนาจากอุตสาหกรรมขั้นปฐมภายใต้การบริหารจัดการของเงินทุนต่างชาติมาเป็นอุตสาหกรรมพื้นฐาน (Supporting Industry) และอุตสาหกรรมที่มีเทคโนโลยีสูงขึ้นภายใต้เครือข่ายของบริษัทแม่ในต่างชาติและของนักลงทุนไทยที่มีสัดส่วนสูงขึ้น จนประเทศไทยกลายเป็นประเทศรายได้ปานกลางขั้นสูง ขณะเดียวกันก็มีการเคลื่อนย้ายแรงงานจากภาคเกษตรไปยังภาคอุตสาหกรรมและบริการที่มีประสิทธิภาพการผลิตสูงกว่า ทำให้ผลิตภาพแรงงานในระยะที่ผ่านมายังเพิ่มในระดับที่น่าพอใจแต่การชะลอตัวของกำลังแรงงานและการเพิ่มผลิตภาพการผลิตของกำลังแรงงานเป็นไปอย่างล่าช้า ประกอบกับผลิตภาพการผลิตของปัจจัยการผลิตรวม (Total Factor Productivity : TFP) ที่ลดลงทำให้ความสามารถในการแข่งขันระหว่างประเทศในระยะหลังลดลงซึ่งสะท้อนมาที่ปริมาณการส่งออกรวมขยายตัวช้าลงจากร้อยละ ๙.๗ ต่อปีในช่วงแผนพัฒนาฯ ฉบับที่ ๙ (พ.ศ. ๒๕๔๕-๒๕๔๙) เป็นเฉลี่ยร้อยละ ๑.๑ ในช่วง ๓ ปีของแผนพัฒนาฯ ฉบับที่ ๑๑ (พ.ศ. ๒๕๕๕-๒๕๕๗)

**๒.๑.๓ ผลิตภาพการผลิตของปัจจัยการผลิตรวม (TFP) ยังคงอยู่ในระดับต่ำทำให้ขาดพลังในการขับเคลื่อนการขยายตัวทางเศรษฐกิจให้หลุดพ้นจากการเป็นประเทศรายได้ปานกลาง** ซึ่งต้องอาศัยการผลิตที่มีเทคโนโลยีและนวัตกรรมการผลิตที่เป็นของตนเองมากขึ้น แม้ว่าการขยายตัวของผลิตภาพการผลิตรวมในช่วงก่อนแผนพัฒนาฯ ฉบับที่ ๑๐ จะอยู่ในระดับที่น่าพอใจก็ตาม แต่มีแนวโน้มลดลงในระยะ ๘ ปี ที่ผ่านมา และยังคงมีความล่าช้าเมื่อเทียบกับประเทศที่เริ่มพัฒนาประเทศในช่วงเวลาเดียวกันและสามารถยกระดับการพัฒนาประเทศเข้าสู่การเป็นประเทศรายได้สูงในช่วงก่อนหน้านี้ ทั้งนี้การขยายตัวของ

ผลิตภาพการผลิตรวม ลดลงจากร้อยละ ๓.๓๒ ในช่วงแผนพัฒนาฯ ฉบับที่ ๙ เป็นร้อยละ ๒.๐๕ ในช่วงครึ่งแรกของแผนพัฒนาฯ ฉบับที่ ๑๑ ทำให้ประเทศไทยจำเป็นต้องให้ความสำคัญกับการพัฒนาเทคโนโลยีและนวัตกรรมการผลิตเพิ่มการลงทุนเพื่อเพิ่มประสิทธิภาพของระบบเศรษฐกิจ และเพิ่มแรงขับเคลื่อนจากผลิตภาพการผลิตของปัจจัยแรงงาน

**๒.๑.๔ การลดลงของความแข็งแกร่งด้านเสถียรภาพทางเศรษฐกิจจะเป็นอุปสรรคต่อการแก้ไขปัญหาเชิงโครงสร้าง การรองรับเงื่อนไขในระบบเศรษฐกิจโลก และการดำเนินนโยบายและการบริหารจัดการเศรษฐกิจในอนาคต** แม้ว่าเศรษฐกิจไทยจะประสบปัญหาเสถียรภาพทางเศรษฐกิจรุนแรงถึงสองครั้งในปี ๒๕๒๔ และ ๒๕๔๐ แต่การให้ความสำคัญกับการรักษาวินัยทางการเงินและการคลังทำให้เสถียรภาพของเศรษฐกิจไทยอยู่ในเกณฑ์ที่แข็งแกร่ง โดยเฉพาะเมื่อเทียบกับประเทศที่มีระดับการพัฒนาในระดับใกล้เคียงกันอย่างไรก็ตาม เสถียรภาพทางเศรษฐกิจซึ่งเป็นจุดแข็งของเศรษฐกิจไทยและเอื้ออำนวยต่อการขยายตัวทางเศรษฐกิจมาอย่างต่อเนื่องเริ่มมีสัญญาณที่จะเป็นข้อจำกัดต่อการขยายตัวทางเศรษฐกิจในระยะยาวมากขึ้น โดยเฉพาะหนี้สาธารณะซึ่งเพิ่มขึ้นจากเฉลี่ยร้อยละ ๓๗.๙ ในช่วงแผนพัฒนาฯ ฉบับที่ ๑๐ เป็นร้อยละ ๔๒.๒ ในช่วง ๓ ปีแรกของแผนพัฒนาฯ ฉบับที่ ๑๑ ซึ่งให้เห็นว่าแม้จะอยู่ภายใต้กรอบวินัยทางการเงินการคลังแต่มีแนวโน้มเพิ่มขึ้นจากผลของการดำเนินมาตรการกระตุ้นเศรษฐกิจระยะสั้นในระยะที่ผ่านมาและจะเป็นข้อจำกัดต่อการใช้มาตรการทางการคลังในการกระตุ้นเศรษฐกิจและการพัฒนาศักยภาพการขยายตัวทางเศรษฐกิจในระยะต่อไป

**๒.๑.๕ อันดับความสามารถในการแข่งขันโดยรวมยังปรับตัวดีขึ้นไม่มากนัก** เนื่องจากต่างประเทศมีพลังการขับเคลื่อนมากกว่าไทย และประเทศไทยอยู่ในสถานการณ์การแข่งขันที่อยู่ตรงกลางระหว่างประเทศที่มีความได้เปรียบด้านต้นทุนแรงงานและการผลิต และประเทศที่มีความก้าวหน้าและความสามารถในการแข่งขันทางนวัตกรรมและความคิดสร้างสรรค์ โดยในปี พ.ศ. ๒๕๕๗ WEF (World Economic Forum) ได้จัดอันดับความสามารถในการแข่งขันของประเทศไทยเป็นอันดับที่ ๓๑ จาก ๑๔๔ ประเทศ และในปี พ.ศ. ๒๕๕๗ IMD (International Institute for Management Development) ได้จัดอันดับไว้ที่ ๓๐ จาก ๖๑ ประเทศชั้นนำ ในขณะที่ผลการวิจัยประเทศที่มีความสะดวกในการเข้าไปประกอบธุรกิจประจำปี ๒๕๕๘ หรือ Ease of Doing Business ๒๐๑๕ ซึ่งดำเนินการโดยธนาคารโลกนั้นประเทศไทยได้รับการจัดให้อยู่ในอันดับที่ ๒๖ จาก ๑๘๙ ประเทศทั่วโลก

**๒.๑.๖ สถานการณ์การพัฒนาวิทยาศาสตร์ เทคโนโลยี วิจัย และนวัตกรรมของประเทศได้รับการยกระดับขึ้น**จากการผนึกกำลังของหน่วยงานด้านวิทยาศาสตร์ เทคโนโลยี วิจัย และนวัตกรรม และเชื่อมโยงให้เกิดความมั่นใจของภาคธุรกิจเอกชน แต่ยังคงอยู่ในระดับต่ำเมื่อเปรียบเทียบกับกลุ่มประเทศที่มีรายได้สูง โดยในปี ๒๕๕๗ อันดับความพร้อมด้านโครงสร้างพื้นฐานทางวิทยาศาสตร์อยู่ที่ ๔๗ และด้านเทคโนโลยีที่ ๔๔ จาก ๖๑ ประเทศที่จัดอันดับโดย IMD ลดลงเมื่อเทียบกับอันดับที่ ๓๗ และ ๔๓ ตามลำดับในปี ๒๕๕๑ และตลอดช่วงระยะเวลา ๑๔ ปีที่ผ่านมา (๒๕๔๓-๒๕๕๖) ค่าเฉลี่ยการลงทุนด้านการวิจัยและพัฒนาต่อ GDP ยังคงอยู่ในระดับร้อยละ ๐.๑๗ ต่อ GDP โดยในปี ๒๕๕๖ (ข้อมูลล่าสุด) ประเทศไทยมีการลงทุนด้านการวิจัยและพัฒนาเพิ่มขึ้นเป็นร้อยละ ๐.๔๘ ต่อ GDP โดยเป็นการลงทุนวิจัยและพัฒนาจากภาครัฐประมาณร้อยละ ๕๓ และจากภาคเอกชนประมาณร้อยละ ๔๗ ขณะที่ประเทศที่พัฒนาแล้ว เช่น เกาหลีใต้ ญี่ปุ่น สหรัฐอเมริกา ออสเตรเลีย มีค่าใช้จ่ายเพื่อการวิจัยและพัฒนาอยู่ที่ร้อยละ ๔.๐๓, ๓.๓๕, ๒.๗๙, และ ๒.๒๗ ต่อ GDP ในปี ๒๕๕๕ ตามลำดับ

ขณะเดียวกันบุคลากรด้านการวิจัยและพัฒนาของประเทศยังมีจำนวนไม่เพียงพอต่อการส่งเสริมการพัฒนาวิทยาศาสตร์ เทคโนโลยี วิจัย และนวัตกรรมในระดับก้าวหน้า โดยในปี ๒๕๕๖ บุคลากรด้านการวิจัยและพัฒนาที่มีจำนวน ๑๑ คนต่อประชากร ๑๐,๐๐๐ คน ซึ่งเมื่อเปรียบเทียบกับประเทศพัฒนาแล้ว ส่วนใหญ่จะอยู่ที่ระดับ ๒๐-๓๐ คนต่อประชากร ๑๐,๐๐๐ คน

**๒.๑.๗ สถานการณ์ด้านโครงสร้างพื้นฐานยังคงมีปัญหาในหลายๆ ด้าน** ประกอบด้วยรูปแบบการขนส่งยังไม่สามารถปรับเปลี่ยนจากทางถนนเป็นทางน้ำและทางรางได้ตามเป้าหมายและยังขาดการพัฒนาคุณภาพการให้บริการ การบริหารจัดการกิจการประปาอย่างขาดเอกภาพ การให้บริการน้ำประปายังกระจุกในเขตนครหลวงและเขตเมืองหลักในภูมิภาค และมีแหล่งน้ำดิบไม่เพียงพอ การให้บริการ ICT ยังไม่ทั่วถึงกระจุกตัวอยู่ในเมือง และมีราคาค่าค่อนข้างสูง ประสิทธิภาพการใช้พลังงานของประเทศมีแนวโน้มลดลงเล็กน้อยและยังคงเผชิญกับความเสี่ยงด้านความมั่นคงทั้งในระยะสั้นและระยะยาว นอกจากนี้ การส่งเสริมการวิจัยและพัฒนาเทคโนโลยีและการพัฒนานวัตกรรมด้านพลังงานและ ICT อยู่ในระดับต่ำและมีข้อจำกัด ยังไม่สามารถพัฒนาต่อยอดในเชิงพาณิชย์ได้อย่างเป็นรูปธรรมนอกจากนี้ ด้านบุคลากรและการบริหารจัดการ รวมทั้งกฎหมายที่เกี่ยวข้องกับการบริหารจัดการด้านโครงสร้างพื้นฐานยังขาดประสิทธิภาพ โดยเฉพาะการคุ้มครองทรัพย์สินทางปัญญา การทำธุรกรรมอิเล็กทรอนิกส์ การรักษาความปลอดภัย และข้อจำกัดต่อการทำธุรกิจใหม่และการประกอบกิจการในต่างประเทศ ตลอดจนบุคลากรด้านโลจิสติกส์ยังขาดความรู้และทักษะเฉพาะด้านที่ตรงต่อความต้องการของอุตสาหกรรม เช่น ความรู้ด้านภาษา ความรู้ด้านเทคโนโลยี และความรู้ในการดำเนินธุรกิจต่างประเทศ เป็นต้น

## ๒.๒ ด้านสังคม

๒.๒.๑ โครงสร้างประชากรเปลี่ยนแปลงเข้าสู่การเป็นสังคมสูงวัย แต่ยังคงมีปัญหาทั้งในเชิงปริมาณ และคุณภาพของประชากรในทุกช่วงวัย เนื่องจากปัจจัยหลักๆ ได้แก่

(๑) ประชากรวัยเด็กของไทยมีจำนวนลดลงอย่างรวดเร็ว มีพัฒนาการไม่สมวัยและการตั้งครภ์ ในกลุ่มวัยรุ่นที่มีแนวโน้มเพิ่มขึ้น อัตราการเจริญพันธุ์รวมลดลงจาก ๖.๓ คน ในช่วงปี ๒๕๐๗-๒๕๐๘ เป็น ๑.๖๒ คน ในช่วงปี ๒๕๔๘-๒๕๔๘ และคาดว่าในปี ๒๕๘๓ จะลดลงเหลือเพียง ๑.๓ คน

(๒) กำลังแรงงานมีแนวโน้มลดลง และแรงงานกว่าร้อยละ ๓๐ เป็นประชากรกลุ่มเจนเอเรชั่น Y (Gen Y)\* ขณะที่ผลิตภาพแรงงานยังเพิ่มขึ้นช้า ซึ่งจะเป็ข้อจำกัดต่อการพัฒนาในระยะต่อไป กำลังแรงงานของไทยมีจำนวน ๓๘.๙ ล้านคนในช่วงปี ๒๕๕๕-๒๕๕๗ และเริ่มลดลงร้อยละ ๐.๑ ในปี ๒๕๕๖ และร้อยละ ๐.๒ ในปี ๒๕๕๗ ขณะที่ผลิตภาพแรงงานเฉลี่ยเพิ่มขึ้นร้อยละ ๒.๒ ต่อปีในช่วง ๑๐ ปีที่ผ่านมา (ปี ๒๕๔๘-๒๕๕๗) แต่ยังคงต่ำกว่าประเทศเพื่อนบ้าน เช่น มาเลเซีย ๑ เท่าตัว และสิงคโปร์ ๕ เท่าตัว และกำลังแรงงานกว่าร้อยละ ๖๕.๑ มีการศึกษาระดับมัธยมต้นและต่ำกว่า นอกจากนี้ กำลังแรงงานกลุ่มเจนเอเรชั่นวาย ซึ่งมีจำนวนร้อยละ ๒๗ ของประชากรในปี ๒๕๕๓ มีลักษณะความเป็นปัจเจกสูง ไม่ให้ความสำคัญกับการมีครอบครัว ส่งผลต่อรูปแบบการประกอบอาชีพและอัตราการเจริญพันธุ์รวมของประเทศในอนาคต

(๓) กลุ่มผู้สูงอายุวัยกลางและวัยปลายมีแนวโน้มเพิ่มสูงขึ้น สะท้อนถึงภาระค่าใช้จ่ายด้านสุขภาพที่เพิ่มมากขึ้น ขณะที่ผู้สูงอายุจำนวนมากยังมีรายได้ไม่เพียงพอในการยังชีพ ผู้สูงอายุมีแนวโน้มเพิ่มขึ้นจาก ๑๐.๓ ล้านคน (ร้อยละ ๑๖.๒) ในปี ๒๕๕๘ เป็น ๒๐.๕ ล้านคน (ร้อยละ ๓๒.๑) ในปี ๒๕๘๓ การเพิ่มขึ้นของผู้สูงอายุวัยกลางและวัยปลายจะส่งผลต่อภาระค่าใช้จ่ายในการดูแลสุขภาพที่เพิ่มสูงขึ้น แม้ผู้สูงอายุมมีส่วนร่วมในกำลังแรงงานเพิ่มขึ้น แต่มีรายได้ไม่เพียงพอกับค่าใช้จ่าย เนื่องจากการออมน้อย และแหล่งรายได้หลักร้อยละ ๗๘.๕ ของรายได้ทั้งหมดมาจากการเกื้อหนุนของบุตร

๒.๒.๒ ครั้วเรือนไทยโดยเฉลี่ยมีขนาดลดลงและรูปแบบของครอบครัวเปลี่ยนแปลงมีหลากหลายรูปแบบมากขึ้น อัตราการเจริญพันธุ์ที่ลดลงส่งผลให้ขนาดครั้วเรือนโดยเฉลี่ยลดลงจาก ๓.๖ คน ในปี ๒๕๔๓ เหลือ ๓ คน ในปี ๒๕๕๖ โดยครั้วเรือนเดี่ยว ครั้วเรือน ๑ รุ่น และครั้วเรือนแห่วงกลางมีการขยายตัวมากที่สุดในช่วงปี ๒๕๔๓-๒๕๕๖ ส่งผลให้ความสัมพันธ์ทางสังคมและครอบครัวเปลี่ยนแปลงไปทำให้ครอบครัวเสี่ยงต่อการล่มสลาย

๒.๒.๓ คนไทยยังมีปัญหาเชิงคุณภาพทั้งด้านสุขภาพ การเรียนรู้ และคุณธรรมจริยธรรม โดยคนไทยมีอายุคาดเฉลี่ยสูงขึ้น อายุคาดเฉลี่ยเมื่อแรกเกิดของคนไทย ปี ๒๕๕๗ เพศชาย ๗๑.๓ ปี เพศหญิง ๗๘.๒ ปี แต่เสียชีวิตก่อนวัยอันควรจากโรคและการบาดเจ็บ เนื่องจากโรคไม่ติดต่อและอุบัติเหตุ อย่างไรก็ตาม คนไทยได้รับโอกาสทางการศึกษาสูงขึ้น จำนวนปีการศึกษาเฉลี่ยของประชากรวัยแรงงานอายุ ๑๕.๕๙ ปี เพิ่มขึ้นอย่างต่อเนื่อง โดยช่วงปี ๒๕๕๑-๒๕๕๖ มีการศึกษาเฉลี่ย ๘.๙ ปี ขณะที่คุณภาพการศึกษาอยู่ในระดับต่ำ สะท้อนได้จากคะแนนผลสัมฤทธิ์ทางการเรียนของนักเรียนชั้นพื้นฐาน (O-NET) ในปี ๒๕๕๖ มีค่าเฉลี่ยต่ำกว่าร้อยละ ๕๐ นอกจากนี้ คนไทยส่วนใหญ่มีปัญหาด้านคุณธรรมจริยธรรม โดยผลการวิจัยและการสำรวจต่างๆ พบว่าปัญหาสำคัญที่สุด คือ ความซื่อสัตย์สุจริต และการทุจริตคอร์รัปชัน โดยเห็นว่าต้องส่งเสริมคุณธรรมจริยธรรมในสังคมไทยเร่งด่วน



**๒.๒.๔ สถานการณ์ความยากจนมีแนวโน้มลดลง แต่ยังคงมีความเหลื่อมล้ำของการกระจายรายได้** สัดส่วนคนจนลดลงอย่างต่อเนื่องจากร้อยละ ๔๒ ในปี ๒๕๔๓ เหลือร้อยละ ๑๐.๙ ในปี ๒๕๕๖ แต่ความยากจนยังกระจุกตัวหนาแน่นในภาคตะวันออกเฉียงเหนือและภาคเหนือ ขณะที่ความเหลื่อมล้ำด้านรายได้มีแนวโน้มดีขึ้นเล็กน้อย ค่าสัมประสิทธิ์ความไม่เสมอภาค (Gini Coefficient) ด้านรายได้ลดลงจาก ๐.๔๘๔ ในปี ๒๕๕๔ เหลือ ๐.๔๖๕ ในปี ๒๕๕๖ อย่างไรก็ตาม ความแตกต่างของรายได้ระหว่างกลุ่มคนรวยที่สุดกับกลุ่มคนจนที่สุดแตกต่างกันถึง ๓๔.๙ เท่า ในปี ๒๕๕๖ โดยกลุ่มคนรวยที่สุดร้อยละ ๑๐ ถือครองรายได้สูงถึงร้อยละ ๓๖.๘ ของรายได้ทั้งหมด ขณะที่กลุ่มคนจนที่สุดร้อยละ ๑๐ ถือครองรายได้เพียงร้อยละ ๑.๑ สาเหตุพื้นฐานที่สำคัญจากโครงสร้างเศรษฐกิจที่ไม่สมดุล ส่งผลให้การกระจายประโยชน์ของการพัฒนาไปยังกลุ่มคนต่างๆ ในสังคมไม่ทั่วถึง\* ประชากรที่เกิดช่วงปี ๒๕๕๕-๒๕๕๖

**๒.๒.๕ ความเหลื่อมล้ำระหว่างกลุ่มคนยังคงเป็นปัญหาสำคัญของสังคมไทย อันเนื่องมาจาก**

**(๑) ความเหลื่อมล้ำด้านสินทรัพย์ทั้งด้านการเงินและการถือครองที่ดินยังคงกระจุกตัวอยู่ในกลุ่มคนเพียงส่วนน้อย** โดยเฉพาะอย่างยิ่งการถือครองที่ดินโดยกลุ่มผู้ถือครองที่ดินร้อยละ ๒๐ มีการถือครองที่ดินมากที่สุด มีสัดส่วนการถือครองที่ดินสูงกว่ากลุ่มผู้ถือครองที่ดินร้อยละ ๒๐ ที่มีการถือครองที่ดินน้อยที่สุด ๓๒๕.๗ เท่า เนื่องจากปัญหากรรมสิทธิ์ที่ดิน และการขาดประสิทธิภาพในการบริหารจัดการที่ดินว่างเปล่าของภาครัฐ

**(๒) เด็กยากจนยังเข้าไม่ถึงการศึกษาขั้นพื้นฐาน ขณะที่โอกาสในการเข้าถึงการศึกษาในระดับปริญญาตรียังมีความแตกต่างกันตามฐานะของกลุ่มประชากร ระหว่างเขตเมือง-ชนบทและระหว่างภูมิภาค** มีปัจจัยหลักมาจากปัญหาเรื่องค่าครองชีพและการเดินทางไปศึกษา โดยกลุ่มประชากรร้อยละ ๑๐ ที่มีฐานะความเป็นอยู่ดีที่สุดในโอกาสเข้าถึงการศึกษาระดับปริญญาตรีมากกว่ากลุ่มประชากรร้อยละ ๑๐ ที่มีฐานะความเป็นอยู่ด้อยที่สุดประมาณ ๑๙.๑ เท่า นักศึกษาในเขตเมืองมีโอกาสสูงกว่านักศึกษาในเขตชนบทประมาณ ๒.๒ เท่า

**(๓) คุณภาพการให้บริการสาธารณสุขยังคงมีความเหลื่อมล้ำกันระหว่างภูมิภาค** โดยเฉพาะการกระจายทรัพยากรทางการแพทย์และสาธารณสุข อาทิ จากการสำรวจทรัพยากรสาธารณสุขในปี ๒๕๕๖ พบว่า อัตราส่วนแพทย์ต่อประชากรระหว่างกรุงเทพฯ และภาคตะวันออกเฉียงเหนือต่างกันถึง ๓.๖ เท่า

**(๔) ความเหลื่อมล้ำการเข้าถึงการคุ้มครองทางสังคมของแรงงาน** แรงงานอิสระเข้าถึงการคุ้มครองมากขึ้น จากการเข้าถึงการประกันตนตามมาตรา ๕๐ ที่เพิ่มขึ้นจาก ๑.๒๙ ล้านคน ในปี ๒๕๕๕ เป็น ๒.๔๗๑ ล้านคน ในปี ๒๕๕๗ ทำให้แรงงานในระบบมีสัดส่วนเพิ่มขึ้นเป็นร้อยละ ๔๒.๔ ในปี ๒๕๕๗ อย่างไรก็ตาม แรงงานในระบบได้รับค่าจ้างเฉลี่ยสูงกว่าแรงงานนอกระบบประมาณ ๒.๑ เท่า ในปี ๒๕๕๖

**(๕) ความเหลื่อมล้ำด้านกระบวนการยุติธรรม** เนื่องจากประชาชนไม่เข้าใจกฎหมาย เข้าไม่ถึงกระบวนการยุติธรรม และหน่วยงานในกระบวนการยุติธรรมขาดการบูรณาการในการทำงาน นอกจากนี้ ผู้มีรายได้น้อยมักไม่ได้รับความเป็นธรรม ไม่สามารถต่อสู้คดีจากการที่ไม่สามารถรับภาระค่าใช้จ่ายในกระบวนการยุติธรรมและต้องใช้ระยะเวลายาวนาน

**๒.๒.๖ คนไทยมีความมั่นคงทางสังคมมากขึ้น** จากการที่คนไทยกว่าร้อยละ ๙๙.๙ ได้รับความคุ้มครองทางด้านสุขภาพ โดยอยู่ภายใต้ระบบประกันสุขภาพถ้วนหน้าร้อยละ ๗๓.๘ ระบบประกันสังคมร้อยละ ๑๖.๗ และระบบสวัสดิการรักษายาบาลข้าราชการ/รัฐวิสาหกิจร้อยละ ๗.๑ ขณะที่ กลุ่มผู้ด้อยโอกาสมีหลักประกันทางรายได้มั่นคงขึ้นและมีความครอบคลุมมากขึ้น โดยในปี ๒๕๕๘ ผู้สูงอายุได้รับการสงเคราะห์เบี้ยยังชีพเพิ่มขึ้นเป็นแบบขั้นบันไดตามช่วงอายุ ๘.๓ ล้านคน จากผู้สูงอายุทั่วประเทศ ๑๐.๔ ล้านคน ส่วนผู้พิการได้รับเบี้ยยังชีพเพิ่มขึ้นเป็น ๘๐๐ บาท ครอบคลุมผู้พิการร้อยละ ๘๙.๕ และรัฐให้เงินอุดหนุนแก่เด็กด้อยโอกาสที่อยู่ในครอบครัวยากจนให้ได้รับการเลี้ยงดูที่มีคุณภาพภายใต้โครงการอุดหนุนเพื่อการเลี้ยงดูเด็กแรกเกิดอย่างไรก็ตาม สวัสดิการด้านที่อยู่อาศัยยังไม่ครอบคลุมกลุ่มผู้มีรายได้น้อยและผู้ยากไร้ แม้ว่ารัฐจัดสวัสดิการด้านที่อยู่อาศัยภายใต้โครงการต่างๆ แต่ปัจจุบันกลุ่มผู้มีรายได้น้อยและรายได้อ่อนกลางยังไม่มีกรรมสิทธิ์ในที่อยู่อาศัยถึง ๔,๕๔๔,๙๒๖ ครัวเรือน อย่างไรก็ตาม รัฐเริ่มให้ความสำคัญกับการพัฒนาที่อยู่อาศัยแก่ผู้สูงอายุโดยเฉพาะผู้มีรายได้น้อยและผู้ยากไร้

**๒.๒.๗ วัฒนธรรมอันดีงามของไทยเริ่มเสื่อมถอยและสังคมไทยมีแนวโน้มเป็นสังคมพหุวัฒนธรรมมากขึ้น** อาทิ การให้คุณค่ากับความสนุกสนาน และความสะดักสะบาย ละเลยเรื่องวินัย มีความเห็นแก่ตัว ไม่รู้จักเสียสละ ไม่เอื้อเฟื้อเผื่อแผ่ และขาดความรับผิดชอบ นอกจากนี้ยังมีแนวโน้มการเป็นสังคมพหุวัฒนธรรม โดยเฉพาะการเข้ามาของแรงงานต่างชาติที่ก่อให้เกิดการนำเอาวัฒนธรรมต้นทางผสมผสานกับวัฒนธรรมท้องถิ่น

**๒.๒.๘ ความเข้มแข็งของชุมชนมีแนวโน้มที่ดีขึ้น** ชุมชนสามารถแก้ปัญหาและสนองตอบความต้องการของชุมชนด้วยตนเองได้ดีขึ้น โดยมีกระบวนการจัดทำแผนชุมชนที่ครอบคลุมทุกพื้นที่ และบูรณาการเป็นแผนตำบลเพื่อเชื่อมโยงกับแผนขององค์กรปกครองส่วนท้องถิ่น แผนพัฒนาอำเภอ และแผนพัฒนาจังหวัดเพื่อให้ได้รับการสนับสนุนทั้งในด้านองค์ความรู้ และงบประมาณในกิจกรรมที่เกินความสามารถของชุมชน มีการรวมกลุ่มทำกิจกรรมทั้งด้านเศรษฐกิจ สังคม สิ่งแวดล้อมและเชื่อมโยงเป็นเครือข่ายเพิ่มขึ้นจาก ๑๔๒,๖๓๒ แห่งในปี ๒๕๕๕ เป็น ๑๕๒,๓๗๗ แห่ง ในปี ๒๕๕๖ ส่วนใหญ่เป็นกลุ่มธุรกิจชุมชนและอาชีพ ร้อยละ ๓๒.๕๑ ขององค์กรทั้งหมด และองค์กรการเงิน ร้อยละ ๒๖.๗๗

**๒.๒.๙ ความไม่ยอมรับในความคิดเห็นที่แตกต่างกันส่งผลให้เกิดความขัดแย้งในสังคม** ในช่วงระยะเวลากว่า ๑๐ ปีที่ผ่านมา ความขัดแย้งในเชิงความคิดเห็นทางการเมืองของกลุ่มต่างๆ ที่มีความรุนแรงมากขึ้น นำไปสู่ความสูญเสียต่อชีวิต ทรัพย์สิน และส่งผลกระทบต่อสภาพจิตใจของประชาชนทั้งทางตรงและทางอ้อม

### **๒.๓ ด้านทรัพยากรธรรมชาติและสิ่งแวดล้อม**

**๒.๓.๑ ทรัพยากรธรรมชาติส่วนใหญ่ถูกนำไปใช้ในการพัฒนาจำนวนมาก ก่อให้เกิดความเสื่อมโทรมอย่างต่อเนื่องและเกิดปัญหาความขัดแย้งในการใช้ประโยชน์ทรัพยากรธรรมชาติมากขึ้น**

(๑) **พื้นที่ป่าไม้ลดลง** เนื่องจากจำนวนประชากรที่เพิ่มมากขึ้น ทำให้ความต้องการใช้ที่ดินเพื่อการผลิตทางการเกษตร การอยู่อาศัย และการพัฒนาโครงสร้างพื้นฐานเพิ่มมากขึ้นตามไปด้วย พื้นที่ป่าไม้จึงถูกบุกรุกทำลายมากขึ้น โดยพื้นที่ป่าไม้ลดลงจาก ๑๗๑.๐๒ ล้านไร่ หรือร้อยละ ๕๓.๓๓ ของพื้นที่ทั้งหมดของประเทศในปี ๒๕๐๔ เป็น ๑๐๒ ล้านไร่ หรือคิดเป็นร้อยละ ๓๑.๖ ในปี ๒๕๕๖

(๒) **ทรัพยากรดินเสื่อมโทรม** ทำให้ความหลากหลายทางชีวภาพถูกคุกคามทรัพยากรดินและที่ดินมีปัญหาความเสื่อมโทรมของดินจากการใช้ประโยชน์ที่ไม่ถูกต้องตามหลักวิชาการ ดินเกษตรกรรมเสื่อมคุณภาพ การชะล้างพังทลายของดิน นอกจากนี้ ยังมีปัญหาพื้นที่สูงชันหรือพื้นที่ภูเขา ซึ่งมีข้อจำกัดในการนำไปใช้ประโยชน์ การใช้ทรัพยากรที่ดินของประเทศยังไม่มีประสิทธิภาพและขาดการบูรณาการของหน่วยงานที่เกี่ยวข้อง การบริหารจัดการที่ดินมีปัญหาความไม่เป็นธรรมและการกระจายสิทธิการถือครองที่ดิน ความหลากหลายทางชีวภาพกำลังตกอยู่ภายใต้ภาวะถูกคุกคาม โดยมีสาเหตุมาจากการสูญเสียระบบนิเวศป่าไม้อย่างต่อเนื่องเป็นเวลานาน

(๓) **ป่าชายเลนและระบบนิเวศชายฝั่งถูกทำลาย** และมีการเปลี่ยนแปลงสภาพไปใช้ประโยชน์อื่นๆ จำนวนมาก เช่น การเพาะเลี้ยงชายฝั่ง โดยเฉพาะการทำนากุ้ง การขยายตัวของเมืองและอุตสาหกรรม ทำให้พื้นที่ป่าชายเลนลดลงจากปี ๒๕๐๔ ที่มีพื้นที่ป่าชายเลนกว่า ๒.๓ ล้านไร่ เหลือเพียง ๑.๕ ล้านไร่ ในปี ๒๕๕๒ คิดเป็นการลดลงร้อยละ ๓๔.๘ ทำให้รัฐเริ่มมีนโยบายปกป้องป่าชายเลนอย่างจริงจัง โดยไม่อนุญาตการต่อสัมปทานบัตรทั้งหมดตั้งแต่ปี ๒๕๓๔ และห้ามการใช้ประโยชน์อื่นๆ อย่างไรก็ตาม ในระหว่างปี ๒๕๔๙-๒๕๕๔ พบว่า ป่าชายเลนมีสภาพดีขึ้น ในปี ๒๕๕๔ ผลผลิตประมงทะเลมีปริมาณเพียง ๑.๖๑ ล้านตัน ลดลงจากปี ๒๕๔๙ ที่มีปริมาณ ๒.๔๒ ล้านตัน ในขณะที่พื้นที่เพาะเลี้ยงสัตว์น้ำชายฝั่งของประเทศไทยยังคงขยายตัวอย่างต่อเนื่องจากปริมาณความต้องการสัตว์น้ำที่เพิ่มมากขึ้น

(๔) การผลิตพลังงานในประเทศไม่เพียงพอกับความ ต้องการ แต่ประสิทธิภาพการใช้พลังงานดีขึ้น ความต้องการใช้พลังงานของประเทศเพิ่มขึ้นตลอด ๓๐ ปีที่ผ่านมาแต่การผลิตพลังงานเชิงพาณิชย์เพื่อการบริโภคภายในประเทศไม่เพียงพอกับความ ต้องการ ทำให้ต้องนำเข้าจากต่างประเทศเพิ่มขึ้นโดยในปี ๒๕๕๕ ต้องนำเข้าเพิ่มขึ้นร้อยละ ๖ อยู่ที่ระดับ ๑.๐๘ ล้านบาร์เรลเทียบเท่าน้ำมันดิบต่อวัน คิดเป็นร้อยละ ๕๔ ของความต้องการใช้ในปี ๒๕๕๕ และคิดเป็นร้อยละ ๑๒.๕ ของ GDP โดยน้ำมันดิบมีการนำเข้าสูงที่สุดคิดเป็นร้อยละ ๗๖ ของการนำเข้าพลังงานทั้งหมด ขณะที่การใช้พลังงานเชิงพาณิชย์ขั้นต้นในปี ๒๕๕๕ เพิ่มขึ้นร้อยละ ๖.๘ อยู่ที่ระดับ ๑.๙๘๑ พันบาร์เรลเทียบเท่าน้ำมันดิบต่อวัน ทั้งนี้ประสิทธิภาพการใช้พลังงานของประเทศไทยมีแนวโน้มดีขึ้น โดยมีอัตราการเพิ่มขึ้นของการใช้พลังงานต่ำกว่าอัตราขยายตัวของ GDP โดยในปี ๒๕๕๕ การเพิ่มขึ้นของ GDP ร้อยละ ๑ ขณะที่มีการใช้พลังงานเพิ่มขึ้นเพียงร้อยละ ๐.๖

(๕) ทรัพยากรน้ำยังมีส่วนที่ไม่สามารถจัดสรรได้ตามความต้องการ ประเทศไทยประกอบด้วย ๒๕ กลุ่มน้ำหลัก น้ำท่าตามธรรมชาติมีปริมาณรวม ๒๘๕,๒๒๗ ล้านลูกบาศก์เมตร ขณะที่การพัฒนาแหล่งเก็บกักน้ำในประเทศมีความจุคิดเป็นร้อยละ ๒๘ ของปริมาณน้ำท่าธรรมชาติ มีแอ่งน้ำบาดาลทั้งหมด ๒๕ แอ่งน้ำบาดาล มีปริมาณการกักเก็บในชั้นน้ำบาดาลรวมประมาณ ๑.๑๓ ล้านล้านลูกบาศก์เมตร มีศักยภาพที่จะพัฒนาขึ้นมาใช้ได้ โดยไม่กระทบต่อปริมาณน้ำบาดาลที่มีอยู่ได้รวมปีละ ๖๘,๒๐๐ ล้านลูกบาศก์เมตรอย่างไรก็ตาม การพัฒนาน้ำบาดาลขึ้นมาใช้ มีข้อจำกัดในเรื่องของความคุ้มค่าใช้จ่ายในการสูบน้ำ และการดำเนินการสำรวจสูง ขณะที่ภาพรวมความต้องการใช้น้ำในประเทศ ในปี ๒๕๕๗ มีจำนวนประมาณ ๑๕๑,๗๕๐ ล้านลูกบาศก์เมตร โดยที่ศักยภาพของการเข้าถึงแหล่งน้ำของภาคส่วนต่างๆ มีจำนวน ๑๐๒,๑๔๐ ล้านลูกบาศก์เมตร และยังไม่สามารถจัดสรรน้ำตามความต้องการได้อีกประมาณ ๔๙,๖๑๐ ล้านลูกบาศก์เมตร

### ๒.๓.๒ ปัญหาสิ่งแวดล้อมเพิ่มสูงขึ้นตามการขยายตัวของเศรษฐกิจและชุมชนเมือง

(๑) ปัญหาขยะมูลฝอยยังไม่ได้รับการแก้ไขอย่างมีประสิทธิภาพ แนวโน้มอัตราการเกิดขยะมูลฝอยเฉลี่ยต่อคนต่อวันเพิ่มสูงขึ้นจาก ๑.๐๔ กิโลกรัม/คน/วัน ในปี ๒๕๕๓ เป็น ๑.๑๑ กิโลกรัม/คน/วัน ในปี ๒๕๕๗ สถานที่กำจัดขยะแบบถูกต้องตามหลักวิชาการมีเพียงร้อยละ ๑๙ และมีการนำมูลฝอยกลับไปใช้ประโยชน์เพียงร้อยละ ๑๘ ทำให้มีปริมาณขยะสะสมตกค้างเพิ่มสูงขึ้นถึง ๑๙.๙ ล้านตัน ในปี ๒๕๕๖ ของเสียอันตราย ในปี ๒๕๕๗ มีประมาณ ๒.๖๙ ล้านตัน โดยขยะอิเล็กทรอนิกส์มีแนวโน้มเพิ่มขึ้นร้อยละ ๑๐ ต่อปี เนื่องจากความก้าวหน้าทางเทคโนโลยีที่มีการปรับเปลี่ยนอย่างรวดเร็ว ส่งผลให้ในอนาคตอาจต้องประสบปัญหาการกำจัดซากของเสียเหล่านี้ หากภาครัฐไม่มีมาตรการหรือมีกฎหมายควบคุมการรีไซเคิลขยะอย่างครบวงจร ขณะที่การจัดการของเสียอันตรายจากภาคอุตสาหกรรมสามารถจัดการได้ประมาณร้อยละ ๗๐ โดยภาคอุตสาหกรรมมีการนำของเสียอันตรายกลับมาใช้ประโยชน์ใหม่มากขึ้น แต่ยังคงพบการลักลอบทิ้งกากอุตสาหกรรมในหลายพื้นที่อย่างต่อเนื่อง เนื่องจากต้นทุนในการกำจัดสูง

(๒) มลพิษทางอากาศยังเกินมาตรฐานหลายแห่ง แต่มีแนวโน้มดีขึ้น ในปี ๒๕๕๗ พบสารมลพิษทางอากาศเกินค่ามาตรฐานในหลายพื้นที่ของประเทศ และที่เป็นปัญหาสำคัญได้แก่ฝุ่นละออง ก๊าซโอโซน และสารอินทรีย์ระเหยง่าย (VOCs) โดยมีพื้นที่วิกฤติในเขตพื้นที่มาบตาพุด จังหวัดระยอง ที่ยังคงประสบปัญหาสารอินทรีย์ระเหยง่าย ในขณะที่พื้นที่อื่น เช่น กรุงเทพฯ ปทุมธานีเชียงใหม่ขอนแก่น พบสารเบนซินเกินค่ามาตรฐาน แต่ส่วนใหญ่มีปริมาณลดลงจากปีที่ผ่านมา ซึ่งได้รับผลดีจากการปรับปรุงมาตรฐานน้ำมันเชื้อเพลิงเมื่อต้นปี ๒๕๕๗ ทั้งนี้ในพื้นที่กรุงเทพมหานคร การที่ปัญหาฝุ่นละอองและเบนซินมีปริมาณลดลง ส่วนหนึ่งเป็นผลการปรับปรุงมาตรฐานน้ำมันเชื้อเพลิงจาก EURO ๓ เป็น EURO ๔ ตั้งแต่ปี ๒๕๕๕ และการปรับปรุงระบบขนส่งสาธารณะและทางจักรยาน การเข้มงวดกับการตรวจจับรถควันดำ อย่างไรก็ตาม ปัญหาหมอกพิษทางอากาศในพื้นที่มาจากสาเหตุหลักคือปริมาณรถยนต์จำนวนมากสำหรับมลพิษจากหมอกควัน ในพื้นที่ภาคเหนือตอนบน พบว่าสถานการณ์ดีขึ้นเป็นลำดับ โดยความร่วมมือและการทำงานระหว่างภาครัฐ องค์กรปกครองส่วนท้องถิ่น (อปท.) และประชาชนดีขึ้น

(๓) **คุณภาพน้ำที่อยู่ในเกณฑ์ดีมีแนวโน้มลดลง** สถานการณ์คุณภาพน้ำในช่วง ๑๐ ปีที่ผ่านมา (พ.ศ. ๒๕๔๘-๒๕๕๗) มีแนวโน้มเสื่อมโทรมลง โดยแหล่งน้ำที่อยู่ในเกณฑ์ดีมีแนวโน้มลดลงส่วนแหล่งน้ำที่อยู่ในเกณฑ์พอใช้ และเสื่อมโทรมมีแนวโน้มเพิ่มขึ้น สาเหตุสำคัญมาจากการชะหน้าดินที่มีปฏิกิริยากับการเกษตรและการปศุสัตว์ และการระบายน้ำเสียจากชุมชน ระบบบำบัดน้ำเสียรวมของชุมชน มีจำนวนไม่เพียงพอต่อการบำบัดน้ำเสียที่เพิ่มขึ้นตามการขยายตัว และการเจริญเติบโตของชุมชน โดยปัจจุบัน มีปริมาณน้ำเสียจากชุมชน ๑๐.๓ ล้านลูกบาศก์เมตรต่อวัน ขณะที่ระบบบำบัดน้ำเสียรองรับน้ำเสียที่เกิดขึ้นได้เพียงร้อยละ ๓๑

(๔) **ประเทศไทยปล่อยก๊าซเรือนกระจกเพิ่มขึ้น แต่อัตราการเติบโตลดลง** ปริมาณการปล่อยก๊าซเรือนกระจกจากสาขาพลังงานมีแนวโน้มเพิ่มขึ้นอย่างต่อเนื่อง ตามปริมาณความต้องการใช้พลังงานที่เพิ่มขึ้นตามการขยายตัวทางเศรษฐกิจของประเทศ จากรายงานแห่งชาติฉบับที่ ๒ การจัดทำบัญชีก๊าซเรือนกระจกของประเทศไทย ระบุว่าประเทศไทยมีการปล่อยก๊าซเรือนกระจก ในปี ๒๕๓๓ ปริมาณ ๒๒๙.๐๘ ล้านตันคาร์บอนไดออกไซด์เทียบเท่า และเพิ่มเป็น ๒๖๕.๙ ล้านตันคาร์บอนไดออกไซด์เทียบเท่า ในปี ๒๕๔๗ โดยปริมาณการปล่อยก๊าซเรือนกระจกมีแนวโน้มเพิ่มขึ้นร้อยละ ๓.๓ ต่อปี อย่างไรก็ตาม อัตราการเติบโตลดลงในช่วง ๕ ปีที่ผ่านมา ทั้งนี้เนื่องจากมาตรการการลดก๊าซเรือนกระจกต่างๆ ที่มีการดำเนินงานเพิ่มมากขึ้นในประเทศ ประกอบกับการกักเก็บก๊าซเรือนกระจกในภาคป่าไม้และการใช้ประโยชน์ที่ดินมีแนวโน้มเพิ่มมากขึ้นร้อยละ ๑.๑ จึงส่งผลให้ภาคดังกล่าวเป็นภาคที่มีความสำคัญมากในการเพิ่มการดูดซับและช่วยลดปริมาณการปล่อยก๊าซเรือนกระจกโดยรวมของประเทศ

**๒.๓.๓ ภัยพิบัติทางธรรมชาติโดยเฉพาะอย่างยิ่งอุทกภัยเกิดขึ้นบ่อยครั้งและมีความรุนแรงมากขึ้น** ส่งผลกระทบต่อภาคการผลิตและวิถีการดำรงชีวิตของคนไทย ทั้งอุทกภัย ภัยแล้ง วาตภัย และดินถล่ม สร้างความเสียหายนับเป็นมูลค่ากว่าหมื่นล้านบาท อันเป็นผลกระทบมาจากการเปลี่ยนแปลงสภาพภูมิอากาศ ภัยพิบัติทางธรรมชาติโดยเฉพาะอย่างยิ่งอุทกภัยมีแนวโน้มและความถี่มากขึ้น ซึ่งจะส่งผลกระทบต่อภาคการผลิตและวิถีการดำรงชีวิตของคนไทยเป็นประจำทุกปีในมิติของจำนวนประชากรเสี่ยงภัยจะพบว่าภัยแล้งเป็นภัยธรรมชาติที่ส่งผลกระทบต่อประชากรเป็นจำนวนมากกว่าภัยประเภทอื่นๆ ในขณะที่น้ำท่วมเป็นภัยธรรมชาติที่ส่งผลกระทบต่อประเทศไทยถูกจัดอยู่ในลำดับประเทศที่มีความเสี่ยงตุนๆ ของโลก

## ๒.๔ ด้านการบริหารจัดการและการปรับปรุงประสิทธิภาพกลไกการพัฒนา

### ๒.๔.๑ ด้านธรรมาภิบาล

(๑) **ประเทศไทยจะต้องให้ความสำคัญกับเรื่องธรรมาภิบาลอย่างเร่งด่วน** จากการประเมินผ่านดัชนีความอยู่เย็นเป็นสุขร่วมกันในสังคมไทย ซึ่งว่า สังคมไทยในภาพรวมมีความอยู่เย็นเป็นสุขร่วมกันอยู่ในระดับปานกลางในปี ๒๕๕๖ แต่องค์ประกอบด้านสังคมประชาธิปไตยที่มีธรรมาภิบาลอยู่ในระดับที่ต้องเร่งแก้ไข สถานการณ์ดังกล่าว ถือเป็นความจำเป็นของประเทศไทยที่จะต้องให้ความสำคัญกับเรื่องธรรมาภิบาลอย่างเร่งด่วน เนื่องจากสถานการณ์วิกฤตคุณธรรมจริยธรรมและธรรมาภิบาลของสังคมไทยหลักธรรมาภิบาล ตามระเบียบสำนักนายกรัฐมนตรีว่าด้วยการสร้างระบบบริหารกิจการบ้านเมืองและสังคมที่ดี พ.ศ. ๒๕๕๒ มีอย่างน้อย ๖ ประการคือ (๑) หลักนิติธรรม (๒) หลักคุณธรรม (๓) หลักความโปร่งใส (๔) หลักความมีส่วนร่วม (๕) หลักความรับผิดชอบ (๖) หลักความคุ้มค่า ขณะนี้ ได้มีการสะสมตัวและลุกลามสู่ทุกภาคส่วน ได้แก่ ภาคการเมืองทั้งระดับชาติและระดับท้องถิ่นที่มีการซื้อสิทธิ์ ขายเสียง มีการทุจริตเพื่อให้ได้รับการเลือกตั้ง มีผลประโยชน์ส่วนตนทับซ้อนกับผลประโยชน์รัฐหน่วยงานภาครัฐ มีระบบการบริหารงานที่ไม่เป็นธรรมาภิบาล มีการใช้อำนาจหน้าที่โดยมิชอบ หาผลประโยชน์ให้ตนเองและพวกพ้อง ภาคธุรกิจบางส่วนมีการร่วมมือกับนักการเมืองและข้าราชการ กระทำการทุจริตเพื่อให้ได้งานจากภาครัฐ ปิดงานอย่างรวดเร็ว ผูกขาดทางธุรกิจ หลีกเลี่ยงภาษี ขาดความรับผิดชอบต่อผู้บริโภค ภาคประชาชนมีแนวโน้มยอมรับการทุจริตต่างๆ ที่ตนเองได้รับประโยชน์มากขึ้น สถาบันทางศาสนาบางส่วนประพฤติผิดคุณธรรมและจริยธรรมเสียเอง มีปัญหาการบริหาร

จัดการทรัพย์สินของส่วนรวม ขาดความโปร่งใส ปล่อยให้คนบางกลุ่มใช้ศาสนาเป็นเครื่องมือแสวงหาประโยชน์ สื่อมวลชนหลายสำนักวางตัวไม่เป็นกลาง ไม่แสดงบทบาทในการต่อต้านการทุจริตหรือปกปิดข้อเท็จจริง รับผิดชอบต่อชนกลุ่มนายทุนและนักธุรกิจการเมืองจนไม่สามารถรักษาจริยธรรมหรือจรรยาบรรณของวิชาชีพได้

## (๒) ภาคเอกชนมีการประเมินหลักบรรษัทภิบาล ตั้งแต่ปี ๒๕๔๔ โดยสมาคมส่งเสริมสถาบัน

กรรมการบริษัทไทย (Thai Institute of Directors : IOD) ได้สำรวจการกำกับดูแลกิจการของบริษัทจดทะเบียนในตลาดหลักทรัพย์แห่งประเทศไทยอย่างต่อเนื่อง พบว่า บริษัทจดทะเบียนที่มีธรรมาภิบาลมีคะแนนเฉลี่ยอยู่ที่ ๗๒% ในปี ๒๕๕๗ ถือว่าอยู่ในระดับดีเมื่อเทียบกับปี ๒๕๔๕ ที่มีคะแนนเฉลี่ยอยู่ที่ ๕๒% และมีคะแนนเฉลี่ยลดลงเมื่อเทียบกับปี ๒๕๕๔ ที่มีคะแนนเฉลี่ยอยู่ที่ ๗๓% แสดงให้เห็นว่า บริษัทจดทะเบียนไทย ให้ความสำคัญในการพัฒนาการกำกับดูแลกิจการที่ดีเพื่อโอกาสในการเติบโตอย่างยั่งยืนและสร้างความเชื่อมั่นแก่ผู้ลงทุนทั้งในประเทศและต่างประเทศสู่การยอมรับในระดับสากล

### ๒.๔.๒ ด้านการบริหารจัดการภาครัฐและการกระจายอำนาจ

#### (๑) การบริหารจัดการภาครัฐมีการปรับปรุงตามยุคสมัย พระราชบัญญัติระเบียบบริหารราชการ

แผ่นดิน พ.ศ. ๒๕๓๔ ได้จัดระเบียบการบริหารราชการแผ่นดินแบ่งออกเป็น ๓ ส่วนได้แก่ บริหารราชการส่วนกลาง บริหารราชการส่วนภูมิภาค และบริหารราชการส่วนท้องถิ่นที่ใช้หลักการกระจายอำนาจที่ส่วนกลางได้มอบอำนาจระดับหนึ่งให้ประชาชนในท้องถิ่นไปดำเนินการปกครองตนเองอย่างอิสระโดยที่ไม่ขัดต่อกฎหมายของประเทศ ทั้งสามส่วนนี้อยู่ในความควบคุมและบริหารงานของคณะรัฐมนตรี ซึ่งมีหน้าที่รับผิดชอบบริหารราชการแผ่นดิน รวมไปถึงการกำหนดนโยบายเพื่อให้ข้าราชการนำไปปฏิบัติ ทั้งนี้การปฏิรูประบบราชการที่เกิดการเปลี่ยนแปลงอย่างชัดเจนในโครงสร้างของหน่วยราชการเกิดขึ้นจากพระราชบัญญัติปรับปรุงกระทรวง ทบวง กรม พ.ศ. ๒๕๔๕ มีการกำหนดส่วนราชการไว้เป็น ๒๐ กระทรวง และส่วนราชการไม่สังกัดสำนักนายกรัฐมนตรี กระทรวง หรือทบวง

#### (๒) การกระจายอำนาจเกิดผลสำเร็จหลายด้านแต่ยังมีปัญหาที่ต้องแก้ไขการกระจายอำนาจ

ให้แก่ อปท. ในระยะที่ผ่านมาได้ดำเนินการตามแนวทางของรัฐธรรมนูญแห่งราชอาณาจักรไทย พ.ศ. ๒๕๔๐ และ ๒๕๕๐ และตามแผนการกระจายอำนาจให้แก่องค์กรปกครองส่วนท้องถิ่น และแผนปฏิบัติการกำหนดขั้นตอนการกระจายอำนาจให้แก่องค์กรปกครองส่วนท้องถิ่นฉบับที่ ๑ และฉบับที่ ๒ นอกจากนี้ มีการใช้งบประมาณเป็นตัวกระตุ้นให้เกิดการถ่ายโอนภารกิจ หน้าที่และเพิ่มรายได้ในการดำเนินงานของ อปท. โดยในปีงบประมาณ พ.ศ. ๒๕๔๓ สัดส่วนของรายได้ของท้องถิ่นต่อรายได้รัฐบาลคิดเป็น ร้อยละ ๑๓.๓๑ เพิ่มขึ้นเป็นร้อยละ ๒๕.๑๗ ในปีงบประมาณ ๒๕๕๐ และร้อยละ ๒๘.๒๑ ในปีงบประมาณ พ.ศ. ๒๕๕๕ มีการถ่ายโอนภารกิจไปแล้วตามแผนปฏิบัติการกำหนดขั้นตอนการกระจายอำนาจให้แก่ อปท. ฉบับที่ ๑ จำนวน ๑๘๕ ภารกิจจากภารกิจที่จะต้องถ่ายโอน ๒๔๕ ภารกิจและถ่ายโอนภารกิจตามแผนปฏิบัติการฯ ฉบับที่ ๒ จำนวน ๗๕ งาน/กิจกรรม จาก ๑๑๔ งาน/กิจกรรม และถ่ายโอนบุคลากรจากส่วนกลางให้องค์กรปกครองส่วนท้องถิ่น จำนวน ๙,๘๕๐ คน แบ่งเป็นข้าราชการ ๑,๓๗๘ คน บุคลากรทางการศึกษา ๕,๒๙๕ คน ข้าราชการกระทรวงสาธารณสุขซึ่งประจำอยู่ที่สถานีอนามัย จำนวน ๗๙ คน และลูกจ้างประจำ ๓,๐๙๘ คน อย่างไรก็ตามยังมีปัญหาที่ต้องการการแก้ไข เช่น การทับซ้อนของอำนาจหน้าที่และเขตพื้นที่ระหว่างองค์การบริหารส่วนจังหวัดและเทศบาลหรือองค์การบริหารส่วนตำบล ทำให้การจัดบริการสาธารณะให้กับประชาชนยังขาดความสมดุล ปัญหาการซื้อเสียง ทำให้การเลือกตั้งระดับท้องถิ่นขาดความชอบธรรม และปัญหาการขาดแคลนรายได้ของ อปท. ซึ่งรายได้ที่ท้องถิ่นจัดเก็บเองในภาพรวมมีสัดส่วนเพียงร้อยละ ๙.๙๐ ของรายได้รัฐบาลในปีงบประมาณ พ.ศ. ๒๕๔๙ และเพิ่มเป็นร้อยละ ๑๐.๖๕ ในปีงบประมาณ พ.ศ. ๒๕๕๙ ท้องถิ่นจำเป็นต้องพึ่งพาเงินอุดหนุนจากรัฐบาล คิดเป็นร้อยละ ๓๘.๕๒ และร้อยละ ๓๙.๔๖ ตามลำดับ ส่งผลให้ อปท. ในพื้นที่ที่มีกิจกรรมทางเศรษฐกิจหนาแน่น เช่น การเป็นแหล่งที่ตั้งของอุตสาหกรรม การค้า การบริการ การเป็นพื้นที่เขตพัฒนาเศรษฐกิจพิเศษ แหล่งท่องเที่ยวที่มีชื่อเสียงระดับโลก การจัดบริการสาธารณะรองรับการเติบโตของเมืองและการเพิ่มขึ้นของประชากรแฝงและแรงงานต่างด้าวได้อย่างมีขอบเขตจำกัด

### ๒.๔.๓ ด้านการทุจริตคอร์รัปชันไทยกำลังประสบปัญหาการทุจริตเชิงนโยบายและผลประโยชน์ทับซ้อน

เป็นอย่างมาก พัฒนาการของการทุจริตคอร์รัปชันในสังคมไทยเปลี่ยนแปลงจากในอดีตที่มีรูปแบบการทุจริตจัดซื้อจัดจ้าง รับสินบน ซึ่งสามารถตรวจสอบหาหลักฐานจับผิดมาลงโทษได้ เนื่องจากมีความซับซ้อนไม่มากเท่ากับการทุจริตคอร์รัปชันในปัจจุบันที่ประเทศไทยมีความเสียหายจากการทุจริตคอร์รัปชันขนาดใหญ่ที่สูงเป็นแสนล้านบาท อันเนื่องจากการทุจริตเชิงนโยบายและผลประโยชน์ทับซ้อนซึ่งเป็นรูปแบบใหม่ที่เกิดมากขึ้นในช่วงที่รัฐเข้ามามีบทบาทในการพัฒนาเศรษฐกิจและการหาประโยชน์จากธุรกิจในโลกสมัยใหม่ มีความซับซ้อนเพิ่มขึ้นและในปัจจุบันประเทศไทยประสบปัญหาการทุจริตเชิงนโยบายและผลประโยชน์ทับซ้อนเป็นอย่างมาก ไม่ว่าจะเป็นองค์กรภาครัฐหรือภาคเอกชน และมาตรการต่างๆ ที่ออกมา รวมทั้งกฎหมายเกี่ยวกับการทุจริตและการตรวจสอบจากองค์กรต่างๆ ยังไม่สามารถที่จะเข้าไปแก้ไขปัญหาลำบากนี้ได้ ดังปรากฏตามดัชนีภาพลักษณ์คอร์รัปชัน (Corruption Perception Index : CPI) พ.ศ. ๒๕๕๗ ขององค์กรเพื่อความโปร่งใสนานาชาติพบว่าประเทศไทยได้ ๓๘ คะแนนจากคะแนนเต็ม ๑๐๐ คะแนน อยู่อันดับที่ ๘๕ จากการจัดอันดับทั้งหมด ๑๗๕ ประเทศทั่วโลก จะเห็นได้ว่าประเทศไทยมีคะแนนดีขึ้นเล็กน้อยเทียบกับปี ๒๕๕๖ ที่ได้ ๓๕ คะแนน อยู่อันดับ ๑๐๒ โดยเมื่อเทียบกับประเทศในกลุ่มอาเซียน พบว่า ประเทศไทยมีคะแนนเท่ากับประเทศฟิลิปปินส์ ส่วนประเทศสิงคโปร์สูงถึง ๘๔ คะแนน และมาเลเซียได้ ๕๒ คะแนน (คะแนนมากหมายถึงมีคอร์รัปชันน้อย)

### ๓ กรอบวิสัยทัศน์และเป้าหมาย

#### ๓.๑ กรอบวิสัยทัศน์แผนพัฒนาฯ ฉบับที่ ๑๒

จากสถานะของประเทศและบริบทการเปลี่ยนแปลงต่างๆ ที่ประเทศกำลังประสบอยู่ ทำให้การกำหนดวิสัยทัศน์แผนพัฒนาฯ ฉบับที่ ๑๒ ยังคงมีความต่อเนื่องจากวิสัยทัศน์แผนพัฒนาฯ ฉบับที่ ๑๑ และกรอบหลักการของการวางแผนที่น้อมนำและประยุกต์ใช้หลักปรัชญาของเศรษฐกิจพอเพียง ยึดคนเป็นศูนย์กลางของการพัฒนาอย่างมีส่วนร่วม การพัฒนาที่ยืดหยุ่นสมดุล ยั่งยืน โดยวิสัยทัศน์ของการพัฒนาในแผนพัฒนาฯ ฉบับที่ ๑๒ ต้องให้ความสำคัญกับการกำหนดทิศทางการพัฒนาที่มุ่งสู่การเปลี่ยนผ่านประเทศไทยจากประเทศที่มีรายได้ปานกลางไปสู่ประเทศที่มีรายได้สูง มีความมั่นคง และยั่งยืน สังคมอยู่ร่วมกันอย่างมีความสุข และนำไปสู่การบรรลุวิสัยทัศน์ระยะยาว “มั่นคง มั่งคั่ง ยั่งยืน” ของประเทศ

**๓.๒ การกำหนดตำแหน่งทางยุทธศาสตร์ของประเทศ (Country Strategic Positioning)** เป็นการกำหนดตำแหน่งทางยุทธศาสตร์ของประเทศที่สอดคล้องกับยุทธศาสตร์ชาติที่ สศช. ได้จัดทำขึ้น

ประเทศไทยเป็นประเทศรายได้สูงที่มีการกระจายรายได้อย่างเป็นธรรม เป็นศูนย์กลางด้านการขนส่งและโลจิสติกส์ของภูมิภาคสู่ความเป็นชาติการค้าและบริการ (Trading and Service Nation) เป็นแหล่งผลิตสินค้าเกษตรอินทรีย์และเกษตรปลอดภัย แหล่งอุตสาหกรรมสร้างสรรค์และนวัตกรรมสูงที่เป็นมิตรต่อสิ่งแวดล้อม

#### ๓.๓ เป้าหมาย

##### ๓.๓.๑ การหลุดพ้นจากกับดักประเทศรายได้ปานกลางสู่รายได้สูง

- (๑) เศรษฐกิจขยายตัวเฉลี่ยไม่ต่ำกว่าร้อยละ ๕.๐
- (๒) ผลิตภัณฑ์มวลรวมในประเทศต่อหัว (GDP Per Capita) และรายได้ประชาชาติต่อหัว (GNP Per Capita) ณ สิ้นแผนพัฒนาฯ ฉบับที่ ๑๒ ในปี ๒๕๕๖ เพิ่มขึ้นเป็น ๓๑๗,๐๕๑ บาท (๙๓๒๕ ดอลลาร์ สหรัฐ) และ ๓๐๑,๑๙๙ บาท (๘,๘๕๙ ดอลลาร์ สหรัฐ) ต่อคนต่อปี
- (๓) ผลผลิตภาพการผลิตเพิ่มขึ้นไม่ต่ำกว่าเฉลี่ยร้อยละ ๒.๕ ต่อปี
- (๔) การลงทุนรวมขยายตัวไม่ต่ำกว่าเฉลี่ยร้อยละ ๘.๐ (การลงทุนรวมของภาครัฐไม่ต่ำกว่าร้อยละ ๑๐.๐ และการลงทุนของภาคเอกชนขยายตัวไม่ต่ำกว่าเฉลี่ยร้อยละ ๗.๕ ในขณะที่ปริมาณการส่งออกขยายตัวเฉลี่ยไม่ต่ำกว่าร้อยละ ๔.๐ ต่อปี)

### ๓.๓.๒ การพัฒนาศักยภาพคนให้สนับสนุนการเจริญเติบโตของประเทศและการสร้างสังคมสูงวัยอย่างมี

#### คุณภาพ

(๑) ประชาชนทุกช่วงวัยมีความมั่นคงทางด้านเศรษฐกิจและสังคม (Socio-Economic Security) และมีคุณภาพชีวิตที่ดีขึ้น

(๒) การศึกษาและการเรียนรู้ได้รับการพัฒนาคุณภาพ

(๓) สถาบันทางสังคมมีความเข้มแข็งเป็นฐานรากที่เอื้อต่อการพัฒนาคน

#### ๓.๓.๓ การลดความเหลื่อมล้ำในสังคม

(๑) การกระจายรายได้มีความเท่าเทียมกันมากขึ้น

(๒) บริการทางสังคมมีคุณภาพและมีการกระจายอย่างทั่วถึง

#### ๓.๓.๔ การสร้างการเจริญเติบโตทางเศรษฐกิจและสังคมที่เป็นมิตรกับสิ่งแวดล้อม

(๑) รักษาความมั่นคงของฐานทรัพยากร สร้างสมดุลระหว่างการอนุรักษ์และการใช้ประโยชน์อย่างยั่งยืนและเป็นธรรม

(๒) ขับเคลื่อนประเทศสู่เศรษฐกิจและสังคมที่เป็นมิตรต่อสิ่งแวดล้อม

(๓) เพิ่มขีดความสามารถในการรับมือภัยพิบัติและการเปลี่ยนแปลงสภาพภูมิอากาศ

(๔) เพิ่มประสิทธิภาพและเสริมสร้างธรรมาภิบาลในการบริหารจัดการทรัพยากรธรรมชาติและ

สิ่งแวดล้อม

(๕) มีการบริหารจัดการน้ำให้สมดุลระหว่างการอุปสงค์และอุปทานของน้ำ

#### ๓.๓.๕ การบริหารราชการแผ่นดินที่มีประสิทธิภาพ

(๑) การบริหารงานภาครัฐที่โปร่งใส เป็นธรรม มีประสิทธิภาพ และมีส่วนร่วม

(๒) ขจัดการทุจริตคอร์รัปชัน

(๓) มีการกระจายอำนาจที่เหมาะสม

## ๔ แนวทางการพัฒนา

### ๔.๑ การยกระดับศักยภาพการแข่งขันและการหลุดพ้นกับดักรายได้ปานกลางสู่รายได้สูง

#### ๔.๑.๑ การส่งเสริมด้านการวิจัยและพัฒนา

พัฒนาสถานะแวดล้อมของการพัฒนาวิทยาศาสตร์ เทคโนโลยี วิจัย และนวัตกรรม ทั้งด้านการลงทุนในการวิจัยและพัฒนา ด้านบุคลากรวิจัย ด้านโครงสร้างพื้นฐาน และด้านการบริหารจัดการ รวมทั้งสนับสนุนและผลักดันให้ผู้ประกอบการมีบทบาทหลักด้านเทคโนโลยีและนวัตกรรม ตลอดจนผลักดันงานวิจัยและพัฒนาให้ใช้ประโยชน์อย่างแท้จริงทั้งเชิงพาณิชย์และสาธารณะโดยให้ความคุ้มครองทรัพย์สินทางปัญญา

#### ๔.๑.๒ การพัฒนาผลิตภาพแรงงาน

สร้างความร่วมมือระหว่างภาครัฐและภาคเอกชนในการพัฒนากำลังคนและแรงงานให้มีทักษะความรู้และสมรรถนะที่สอดคล้องกับความต้องการของตลาดและรองรับการเปิดเสรีของประชาคมอาเซียน โดยยกระดับและพัฒนาสมรรถนะแรงงานไทยด้วยเทคโนโลยี เร่งรัดให้แรงงานทั้งระบบมีการเรียนรู้ขั้นพื้นฐานเพื่อสามารถแข่งขันในตลาดแรงงานได้ สนับสนุนให้แรงงานและปัจจัยการผลิตมีความยืดหยุ่นในการเคลื่อนย้ายระหว่างสาขาการผลิตและระหว่างพื้นที่การผลิต เพื่อให้แรงงานสามารถเคลื่อนย้ายไปสู่สาขาการผลิตที่มีผลิตภาพการผลิตสูงสุด และสนับสนุนให้ผู้ประกอบการในภาคอุตสาหกรรมและบริการจัดทำกรอบคุณวุฒิวิชาชีพและมาตรฐานฝีมือแรงงานให้เป็นมาตรฐานที่เชื่อมโยงกันเพื่อยกระดับทักษะของแรงงานไทย

### ๔.๑.๓ การส่งเสริมผู้ประกอบการที่เข้มแข็งและพาณิชย์ดิจิทัล

พัฒนาขีดความสามารถของผู้ประกอบการให้มีความยืดหยุ่น สามารถปรับตัวและดำเนินธุรกิจท่ามกลางการดำเนินนโยบายและมาตรการการกีดกันทางการค้าในรูปแบบต่างๆ เพิ่มสัดส่วนความเป็นเจ้าของของคนไทย และสนับสนุนให้มีการขยายตลาดที่มีแบรนด์สินค้าและช่องทางการตลาดที่เป็นของตนเองมากขึ้น ตลอดจนพัฒนาต่อยอดอุตสาหกรรมและบริการเพื่อเข้าสู่การเป็นศูนย์กลางการผลิต บริการและอุตสาหกรรมดิจิทัล

### ๔.๑.๔ การลงทุนโครงสร้างพื้นฐานเร่งลงทุนและพัฒนาโครงสร้างพื้นฐานด้านการคมนาคมขนส่งเพื่อเชื่อมโยงพื้นที่

เศรษฐกิจในประเทศและต่างประเทศ ทั้งการพัฒนาและปรับปรุงโครงข่ายรถไฟให้เป็นโครงข่ายหลักในการเดินทางและขนส่งของประเทศ พัฒนาโครงข่ายระบบขนส่งสาธารณะและโครงข่ายทางหลวงพิเศษระหว่างเมือง ขยายขีดความสามารถของท่าอากาศยานหลักของประเทศ พัฒนาท่าเรือที่มีศักยภาพให้เป็นท่าเรืออิเล็กทรอนิกส์เต็มรูปแบบ รวมทั้งพัฒนาและปรับปรุงระบบโทรคมนาคมของประเทศ ตลอดจนสนับสนุนการพัฒนาด้านอุตสาหกรรมที่เกิดจากลงทุนด้านโครงสร้างพื้นฐาน เช่น อุตสาหกรรมซ่อมบำรุงและผลิตชิ้นส่วนอากาศยาน และอุตสาหกรรมระบบราง เป็นต้น เพื่อสร้างโอกาสทางเศรษฐกิจให้กับประเทศในการเป็นฐานการผลิตในภูมิภาคอาเซียน

### ๔.๑.๕ การปรับโครงสร้างการผลิต

ปรับโครงสร้างการผลิตภาคเกษตร โดยการปรับเปลี่ยนจากการผลิตสินค้าเกษตรขั้นปฐมเป็นสินค้าเกษตรแปรรูปที่มีมูลค่าสูงมีคุณภาพและมาตรฐานสากล สามารถสร้างความเชื่อมโยงทางด้านวัตถุดิบกับประเทศเพื่อนบ้าน และลดระดับการผลิตสินค้าขั้นปฐมที่สูญเสียขีดความสามารถในการแข่งขัน ลงสู่ระดับที่จำเป็นสำหรับการสร้างความมั่นคงทางด้านอาหารและพลังงาน จัดระบบการผลิตให้สอดคล้องกับศักยภาพพื้นที่และความต้องการของตลาดตั้งแต่ต้นน้ำถึงปลายน้ำทั้งด้านกายภาพและเศรษฐกิจ รวมทั้งส่งเสริมการรวมกลุ่มทางการเกษตรจากกิจการเจ้าของคนเดียวเป็นการประกอบการในลักษณะสหกรณ์ ห้างหุ้นส่วน และบริษัทเพื่อให้เกิดการประหยัดจากขนาด พิจารณาพันธุ์พืชที่เหมาะสมกับศักยภาพของพื้นที่และแหล่งน้ำ ใช้เทคโนโลยีการผลิตในระดับที่เหมาะสม ใช้กลไกตลาดในการป้องกันความเสี่ยง ตลอดจนส่งเสริมและเร่งขยายผลแนวความคิดการทำการเกษตรตามหลักปรัชญาของเศรษฐกิจพอเพียง และระบบเกษตรกรรมยั่งยืนปรับโครงสร้างการผลิตภาคบริการโดยเร่งพัฒนาระบบคมนาคมขนส่งให้เกิดความเชื่อมโยงกันเป็นโครงข่ายทั้งทางบก ทางน้ำ และทางอากาศ เร่งพัฒนาท่าเทียบเรือขนาดใหญ่เพื่อรองรับการเติบโตของการท่องเที่ยวทางทะเล ปรับปรุงแก้ไขกฎหมายที่เกี่ยวข้องกับการท่องเที่ยวให้ครอบคลุมและทันสมัยทั้งการควบคุมกิจกรรมต่างๆ เกี่ยวกับการท่องเที่ยวและส่งเสริมการท่องเที่ยวและกำหนดและจัดทำกฎหมายเพื่อยกระดับมาตรฐานการท่องเที่ยวของไทยสู่สากลและรองรับการพัฒนาการท่องเที่ยวให้สามารถแข่งขันได้ในระดับนานาชาติ รวมทั้งส่งเสริมการพัฒนาเชิงพื้นที่ในลักษณะกลุ่มคลัสเตอร์ท่องเที่ยว โดยสนับสนุนการพัฒนาด้านการท่องเที่ยวของพื้นที่ที่มีความเชื่อมโยงทั้งทางกายภาพ วิถีชีวิต/วัฒนธรรมท้องถิ่นและกิจกรรมการท่องเที่ยว ตลอดจนส่งเสริมการสร้างเชื่อมโยงด้านการท่องเที่ยวในภูมิภาคอาเซียน ทั้งประเทศที่มีพรมแดนติดกัน และประเทศที่มีโครงข่ายคมนาคมขนส่งเชื่อมโยงกันเพื่อให้เกิดการพัฒนาแบบองค์รวมทั้งระบบพัฒนาต่อยอดอุตสาหกรรมอนาคตเพื่อเป็นแหล่งการถ่ายทอดเทคโนโลยี เชื่อมโยงการผลิตกับอุตสาหกรรมที่เป็นฐานรายได้ประเทศ และเป็นกลไกการขับเคลื่อนเศรษฐกิจไทยให้เข้าสู่การเป็นศูนย์กลางการผลิตและบริการทั้งในระดับอนุภูมิภาคและในภูมิภาคอาเซียนพัฒนาโครงสร้างพื้นฐานที่สนับสนุนการขยายตัวด้านการค้าการลงทุน เช่น โลจิสติกส์ และพลังงาน รวมทั้งปัจจัยสนับสนุนการลงทุนอื่นๆ เช่น ลดอุปสรรคการเคลื่อนย้ายเงินทุนระหว่างประเทศ เป็นต้น ส่งเสริมการนำเทคโนโลยีและนวัตกรรมมาประยุกต์ใช้ทั้งภาคการผลิต การตลาด การบริหารจัดการการเงิน และโลจิสติกส์ เชื่อมโยงเศรษฐกิจดิจิทัล ในการอำนวยความสะดวกทางการค้าการลงทุนด้วยระบบอิเล็กทรอนิกส์ และสนับสนุนการลงทุนเพื่อสร้างเศรษฐกิจและสังคมแห่งปัญญาและการเรียนรู้ มุ่งเน้นการพัฒนาธุรกิจเชิงสร้างสรรค์ การลงทุนที่ใช้



เทคโนโลยีขั้นสูงและเป็นมิตรกับสิ่งแวดล้อม การประหยัดพลังงานและการใช้พลังงานทดแทน การลงทุนด้านการวิจัยและพัฒนาเชิงพาณิชย์ การจัดตั้งสำนักงานใหญ่ข้ามประเทศ บริษัทการค้าระหว่างประเทศ รวมทั้งการให้ความสำคัญเรื่องความรับผิดชอบต่อสังคมและการตอบแทนผู้มีส่วนได้ส่วนเสียขององค์กร และกิจการเพื่อสังคม

## ๔.๒ การพัฒนาศักยภาพคนตามช่วงวัยและการปฏิรูประบบเพื่อสร้างสังคมสูงวัยอย่างมีคุณภาพ

### ๔.๒.๑ การพัฒนาศักยภาพคนในทุกช่วงวัยให้สนับสนุนการเจริญเติบโตของประเทศ

โดยช่วงวัยเด็กตั้งแต่แรกเกิดให้มีพัฒนาการที่สมวัยในทุกด้าน วัยเรียน วัยรุ่นให้มีทักษะการเรียนรู้ ทักษะชีวิตสามารถอยู่ร่วมกับผู้อื่นภายใต้บริบทสังคมที่เป็นพหุวัฒนธรรม วัยแรงงานให้มีการพัฒนาระดับสมรรถนะฝีมือแรงงานเพื่อสร้างผลิตภาพเพิ่มให้กับประเทศ วัยผู้สูงอายุให้มีการทำงานที่เหมาะสมตามศักยภาพและประสบการณ์ มีรายได้ในการดำรงชีวิต มีการสร้างเสริมและฟื้นฟูสุขภาพเพื่อป้องกันหรือชะลอความทุพพลภาพและโรคเรื้อรังต่างๆ ที่จะก่อให้เกิดภาระแก่ปัจเจกบุคคล ครอบครัว และระบบบริการสุขภาพ

### ๔.๒.๒ การยกระดับคุณภาพการศึกษาและการเรียนรู้ให้มีคุณภาพ เท่าเทียมและทั่วถึง โดย

(๑) ปฏิรูประบบบริหารจัดการทางการศึกษา โดยปรับระบบบริหารจัดการการศึกษาใหม่เพื่อสร้างความรับผิดชอบต่อผลลัพธ์ (Accountability)

(๒) ปฏิรูประบบการคลังด้านการศึกษา เพื่อเพิ่มคุณภาพและประสิทธิภาพการจัดการศึกษาโดยการจัดสรรงบประมาณตรงสู่ผู้เรียน ส่งเสริมการมีส่วนร่วมจากภาคเอกชนในการจัดการศึกษา

(๓) พัฒนาศักยภาพครูทั้งระบบ ตั้งแต่กระบวนการผลิต สรรหา และการคัดเลือกให้ได้คนดีคนเก่ง รวมทั้งระบบการประเมินและรับรองคุณภาพที่เน้นผลลัพธ์จากตัวผู้เรียน และ

(๔) ปฏิรูประบบการเรียนรู้ โดยมุ่งจัดการเรียนรู้เพื่อสร้างสมรรถนะกำลังคนทั้งระบบการศึกษา ตั้งแต่ระดับปฐมศึกษาจนถึงการเรียนรู้ตลอดชีวิต พัฒนาสื่อเพื่อการเรียนรู้ ปรับหลักสูตรและผลิตกำลังคนให้สอดคล้องกับการเปลี่ยนแปลงและความต้องการของตลาด การวิจัยและการใช้เทคโนโลยีและสื่อเพื่อการเรียนรู้

### ๔.๒.๓ การพัฒนาด้านสุขภาพ โดยส่งเสริมการพัฒนาเทคโนโลยีและนวัตกรรมทาง

การแพทย์เพื่อรองรับการเป็นสังคมผู้สูงอายุทั้งในด้านผลิตภัณฑ์สุขภาพและที่อยู่อาศัยสำหรับผู้สูงอายุยกระดับการบริหารจัดการระบบสุขภาพเพื่อลดความเหลื่อมล้ำและสร้างความยั่งยืนในระยะยาว โดยพัฒนาระบบข้อมูลสารสนเทศเพื่อการบริหารทรัพยากรด้านสาธารณสุข บูรณาการระบบหลักประกันสุขภาพภาครัฐให้เกิดความเป็นเอกภาพในการบริหารจัดการและการใช้ทรัพยากร และส่งเสริมการอภิบาลระบบสุขภาพในรูปแบบเครือข่ายที่มีการใช้ทรัพยากรร่วมกัน พัฒนาศักยภาพของประเทศไทยสู่การเป็นศูนย์กลางสุขภาพนานาชาติทั้งในด้านศูนย์กลางบริการสุขภาพ (Medical Service Hub) ศูนย์กลางบริการเพื่อส่งเสริมสุขภาพ (Wellness Hub) ศูนย์กลางยาและผลิตภัณฑ์เพื่อสุขภาพ (Product Hub) และศูนย์กลางบริการวิชาการและงานวิจัย (Academic Hub) เพื่อนำรายได้กลับมาใช้ยกระดับคุณภาพบริการสาธารณสุขภายในประเทศรวมทั้งส่งเสริมการให้ความสำคัญกับมิติสุขภาพในทุกนโยบายสาธารณะ (Health in All Policies) เพื่อให้การ

ขับเคลื่อนนโยบายของทุกภาคส่วนตระหนักถึงผลกระทบของนโยบายสาธารณะที่มีต่อสุขภาพของประชาชน

### ๔.๒.๔ การสร้างสภาพแวดล้อมและนวัตกรรมที่เอื้อต่อการดำรงชีพในสังคมสูงวัย โดยการปรับปรุง

สภาพแวดล้อมและความจำเป็นทางกายภาพให้เหมาะกับวัย และการพัฒนาระบบการดูแลผู้สูงอายุในรูปแบบที่หลากหลายทั้งในด้านการจัดบริการสุขภาพและสวัสดิการสังคมอย่างบูรณาการ โดยการมีส่วนร่วมของทุกภาคส่วนอย่างต่อเนื่อง รวมทั้งพัฒนาชุมชนที่มีศักยภาพและความพร้อมให้เป็นต้นแบบของการดูแลผู้สูงอายุเพื่อขยายผลไปสู่ชุมชนอื่น ตลอดจนการพัฒนาวัฒนธรรมในการใช้ชีวิตประจำวันสำหรับผู้สูงอายุ

### ๔.๓ การลดความเหลื่อมล้ำทางสังคม

**๔.๓.๑ การยกระดับรายได้และสร้างโอกาสในการประกอบอาชีพ** มุ่งเน้นการเพิ่มผลิตภาพแรงงาน โดยสนับสนุนให้แรงงานมีโอกาสเข้าถึงการเรียนรู้และพัฒนาทักษะฝีมือแรงงานอย่างมีมาตรฐาน ปรับโครงสร้างค่าจ้างแรงงานให้ชัดเจนและสะท้อนทักษะฝีมือแรงงานอย่างแท้จริง เร่งผลักดันให้การใช้ระบบมาตรฐานคุณวุฒิวิชาชีพและมาตรฐานฝีมือแรงงานในทางปฏิบัติอย่างเป็นรูปธรรม นอกจากนี้ เพิ่มผลิตภาพทางการผลิตของเกษตรกรรายย่อย โดยสนับสนุนการวิจัยและพัฒนาและการผลิตทางการเกษตรที่สอดคล้องกับพื้นที่ สร้างหลักประกันรายได้แทนการอุดหนุนด้านราคาสินค้าเกษตรลดต้นทุนทางการเกษตรโดยสนับสนุนปัจจัยการผลิต

**๔.๓.๒ การจัดบริการทางสังคมให้ทุกคนตามสิทธิขั้นพื้นฐาน และเน้นการสร้างภูมิคุ้มกันระดับปัจเจก** โดย (๑) พัฒนาระบบบริการสาธารณะให้มีคุณภาพและมีช่องทางการเข้าถึงอย่างหลากหลาย โดยเฉพาะระบบบริการสาธารณสุขและการศึกษาขั้นพื้นฐาน สวัสดิการสังคม และกระบวนการยุติธรรม (๒) สนับสนุนการจัดหาที่อยู่อาศัยของผู้มีรายได้น้อยและการเข้าถึงระบบสาธารณสุขภาค กำหนดเป็นนโยบายที่อยู่อาศัยแห่งชาติและเมืองน่าอยู่ พัฒนาโครงการที่อยู่อาศัยแก้ปัญหาชุมชนแออัดในเมืองโดยดำเนินการร่วมกับภาคธุรกิจเอกชน และ (๓) การจัดรูปแบบสวัสดิการพื้นฐานที่จำเป็นและเหมาะสมตามกลุ่มเป้าหมาย (Customized Welfare) ที่คำนึงถึงฐานะทางเศรษฐกิจและสังคมที่แตกต่างกัน โดยมีแนวทางการรับภาระค่าใช้จ่ายร่วมกัน (Cost Sharing)

**๔.๓.๓ การสร้างความเสมอภาคในการเข้าถึงทรัพยากร** โดยปฏิรูปที่ดินเพื่อการเกษตร สนับสนุนให้เกษตรกรรายย่อยที่ไร้ที่ดินทำกินและยากจนได้มีที่ดินเป็นของตนเองหรือมีสิทธิทำกินในที่ดินปฏิรูประบบการบริหารจัดการน้ำอย่างเป็นระบบและเข้าถึงพื้นที่เป้าหมายได้อย่างแท้จริงด้วยการผลักดัน พรบ.ทรัพยากรน้ำ พ.ศ. .... และบูรณาการแผนงานและงบประมาณร่วมกันของหน่วยงาน และสร้างกระบวนการมีส่วนร่วม รวมทั้งปรับโครงสร้างภาษีที่เป็นธรรม เช่น ภาษีที่ดินและสิ่งปลูกสร้าง ภาษีมรดก และภาษีสิ่งแวดล้อม เป็นต้น

**๔.๓.๔ การเข้าถึงกระบวนการยุติธรรมอย่างเสมอภาค** การคุ้มครองสิทธิขั้นพื้นฐาน และการเข้าถึงกระบวนการยุติธรรมอย่างเท่าเทียมโดยการเสริมศักยภาพและความเข้มแข็งด้านกฎหมายให้แก่ประชาชน รวมทั้งการปรับปรุงและบังคับใช้กฎหมายเพื่อลดปัญหาความเหลื่อมล้ำ เช่น กฎหมายป่าชุมชนกฎหมายภาษีมรดก กฎหมายที่ดิน เป็นต้น

### ๔.๔ การรองรับการเชื่อมโยงภูมิภาคและความเป็นเมือง

**๔.๔.๑ การลงทุนด้านโครงสร้างพื้นฐานและสิ่งอำนวยความสะดวกของเมือง** เตรียมความพร้อมรองรับความเป็นเมือง ทั้งด้านการบริหารจัดการด้านผังเมืองด้านสาธารณสุขภาค สาธารณูปการ ระบบคมนาคมขนส่ง ระบบบริหารจัดการสิ่งแวดล้อม ระบบการศึกษาและระบบสาธารณสุขที่ได้มาตรฐาน มีคุณภาพ และเพียงพอต่อความต้องการของคนในเมือง รวมทั้งเสริมสร้างความสามารถในการบริหารจัดการเมืองตามระดับการพัฒนา

#### ๔.๔.๒ การพัฒนาด้านการขนส่งและโลจิสติกส์เชื่อมโยงกับเพื่อนบ้าน

ส่งเสริมและเร่งรัดการพัฒนากระบวนการบริหารจัดการโลจิสติกส์ของประเทศเพื่อเพิ่มความสามารถในการแข่งขันของประเทศทั้งด้านการค้า การลงทุน และการบริการ โดยคำนึงถึงการเป็นมิตรต่อสิ่งแวดล้อม (Green Logistics) สนับสนุนให้เกิดความร่วมมือในห่วงโซ่อุปทาน และปรับปรุงกฎหมาย กฎระเบียบ รวมทั้งปรับลดกระบวนการด้านอำนวยความสะดวกทางการค้า ขนส่ง และโลจิสติกส์ให้มีความสะดวกและมีประสิทธิภาพต่อภาคธุรกิจอย่างแท้จริง

**๔.๔.๓ การส่งเสริมการลงทุน การค้าชายแดน และการจัดตั้งเขตพัฒนาเศรษฐกิจพิเศษ** ให้ความสำคัญกับนโยบายส่งเสริมการลงทุนและการค้าชายแดนเพื่อดึงดูดให้นักลงทุนในภูมิภาคเข้ามาลงทุนในไทยและประเทศเพื่อนบ้าน รวมทั้งส่งเสริมการจัดตั้งเขตพัฒนาเศรษฐกิจพิเศษในพื้นที่ชายแดนโดยให้ความสำคัญกับการลงทุนโครงสร้างพื้นฐาน การส่งเสริมการลงทุนและสิทธิประโยชน์ การบริหารจัดการแรงงานต่างด้าว และการให้บริการจุดเดียวเบ็ดเสร็จ เพื่อช่วยอำนวยความสะดวกด้านการค้าชายแดนและการผ่านแดนระหว่างไทยกับประเทศในภูมิภาคมากขึ้น

#### **๔.๕ การสร้างความเจริญเติบโตทางเศรษฐกิจและสังคมอย่างเป็นมิตรกับสิ่งแวดล้อม**

**๔.๕.๑ การรักษาทุนทางธรรมชาติเพื่อการเติบโตสีเขียว ใช้ประโยชน์จากทุนธรรมชาติ** โดยคำนึงถึงขีดจำกัดและศักยภาพในการฟื้นตัว ปกป้องรักษาทรัพยากรป่าไม้ โดยสนธิกำลังของทุกภาคส่วนนำระบบสารสนเทศมาใช้เพื่อการบริหารจัดการ บังคับใช้กฎหมายอย่างมีประสิทธิภาพและเป็นธรรม เพิ่มพื้นที่ป่าไม้โดยส่งเสริมการปลูกไม้มีค่าทางเศรษฐกิจระยะยาว อนุรักษ์และใช้ประโยชน์ความหลากหลายทางชีวภาพอย่างยั่งยืนและแบ่งปันผลประโยชน์อย่างเป็นธรรม รวมทั้งผลักดันแนวทางการประเมินมูลค่าของระบบนิเวศและการสร้างรายได้จากการอนุรักษ์ จัดสรรที่ดินให้แก่ผู้ยากไร้ กระจายการถือครองที่ดิน จัดทำฐานข้อมูลที่ดินเพื่อการบริหารจัดการอย่างเป็นระบบ การจัดเก็บภาษีที่ดินในอัตราก้าวหน้า กำหนดเขตการถือครองที่ดินที่เหมาะสม และกำหนดมาตรการป้องกันการถือครองที่ดินของคนต่างชาติ บริหารจัดการน้ำเพื่อให้เกิดความยั่งยืน บูรณาการระหว่างหน่วยงานอย่างเป็นระบบ สร้างศูนย์ข้อมูลทรัพยากรน้ำ จัดตั้งองค์กรบริหารจัดการน้ำในระดับพื้นที่ เช่น คณะกรรมการลุ่มน้ำ และองค์กรผู้ใช้น้ำ คุ้มครองทรัพยากรทางทะเลและชายฝั่ง ลดความขัดแย้งเชิงนโยบายระหว่างการพัฒนาโครงสร้างพื้นฐาน การท่องเที่ยว การประมง และวิถีชีวิตของชุมชนบริหารจัดการแร่โดยกำหนดปริมาณที่เหมาะสมในการนำแร่มาใช้ประโยชน์ คำนึงถึงความจำเป็นและมูลค่าในอนาคต บังคับใช้มาตรการควบคุมผลกระทบจากการทำเหมืองแร่ที่ก่อมลพิษต่อสภาพแวดล้อมและสุขภาพอนามัยของประชาชน

**๔.๕.๒ การส่งเสริมการบริโภคที่เป็นมิตรกับสิ่งแวดล้อม** สร้างระบบหมุนเวียนวัสดุที่ใช้แล้ว ที่มีประสิทธิภาพ ขับเคลื่อนสู่ Zero Waste Society ผ่านมาตรการต่างๆ เช่น การปฏิรูประบบภาษีและค่าธรรมเนียมเพื่อสิ่งแวดล้อม การศึกษาเพื่อสิ่งแวดล้อม มาตรฐานและฉลากสินค้า เป็นต้น

**๔.๕.๓ การส่งเสริมการผลิต การลงทุน และการสร้างงานสีเขียว** เพื่อยกระดับประเทศสู่เศรษฐกิจและสังคมที่เป็นมิตรกับสิ่งแวดล้อม พัฒนาคลัสเตอร์อุตสาหกรรมสีเขียว ส่งเสริมผู้ประกอบการให้สามารถปรับระบบสู่ห่วงโซ่อุปทานหรือห่วงโซ่คุณค่าที่เป็นมิตรกับสิ่งแวดล้อม (Green Supply Chain/Green Value Chain) ส่งเสริมการทำกรเกษตรกรรมยั่งยืน รวมทั้งส่งเสริมภาคบริการที่มีผลกระทบต่อสิ่งแวดล้อมน้อย เพื่อให้ประเทศไทยมีศักยภาพให้มีความก้าวหน้ามากขึ้นในการขับเคลื่อนเศรษฐกิจ

**๔.๕.๔ การจัดการมลพิษและรักษาคุณภาพสิ่งแวดล้อม** ด้วยการเร่งรัดการควบคุมมลพิษทั้งทางอากาศ ชยะ น้ำเสีย และของเสียอันตราย ที่เกิดจากการผลิตและบริโภค เพื่อสร้างคุณภาพสิ่งแวดล้อมที่ดีให้กับประชาชน เร่งรัดแก้ไขปัญหาการจัดการขยะเป็นลำดับแรก โดยส่งเสริมให้เกิดกลไกการคัดแยกขยะเพื่อนำกลับมาใช้ใหม่ให้มากที่สุด เร่งกำจัดขยะมูลฝอยตกค้างสะสมในสถานที่กำจัดในพื้นที่วิกฤต สร้างรูปแบบการจัดการขยะมูลฝอยและของเสียอันตรายที่เหมาะสม เน้นการแปรรูปเป็นพลังงาน สร้างวินัยของคนในชาติมุ่งสู่การจัดการที่ยั่งยืน โดยให้ความรู้แก่ประชาชน และการบังคับใช้กฎหมาย

**๔.๕.๕ การพัฒนาความร่วมมือด้านสิ่งแวดล้อมระหว่างประเทศ** ผลักดันการจัดทำแผนแม่บทการบริหารจัดการทรัพยากรธรรมชาติและสิ่งแวดล้อมของอาเซียน หาแนวทางความร่วมมือกับอาเซียนและอนุภูมิภาคลุ่มน้ำโขงในประเด็นการขนส่งข้ามพรมแดน การเคลื่อนย้ายแรงงาน การบริหารจัดการพลังงานและการบริหารจัดการทรัพยากรธรรมชาติ

**๔.๕.๖ การเพิ่มขีดความสามารถในการปรับตัวเพื่อรองรับการเปลี่ยนแปลงสภาพภูมิอากาศและการบริหารจัดการเพื่อลดความเสี่ยงด้านภัยพิบัติ** เพิ่มขีดความสามารถในการรับมือและปรับตัวต่อการเปลี่ยนแปลงสภาพภูมิอากาศ เพิ่มศักยภาพในการลดการปล่อยก๊าซเรือนกระจกให้กับทุกภาคส่วน ส่งเสริมการวิจัยและพัฒนาทางวิทยาศาสตร์ เทคโนโลยี และนวัตกรรมเพื่อลดผลกระทบและปรับตัวต่อการเปลี่ยนแปลงสภาพภูมิอากาศ พัฒนาระบบฐานข้อมูลและระบบการเตือนภัย ตลอดจนส่งเสริมความร่วมมือระหว่างประเทศด้านการเปลี่ยนแปลงสภาพภูมิอากาศและภัยพิบัติทางธรรมชาติ ให้ความสำคัญกับการป้องกันน้ำท่วม วางแผนป้องกันเมืองและพื้นที่ชายฝั่ง พัฒนาเมืองที่สามารถปรับตัวและยืดหยุ่นต่อการเปลี่ยนแปลงสภาพภูมิอากาศ (Climate Resilience City) การให้บริการของระบบนิเวศ ส่งเสริมการลงทุนของภาคเอกชนในการรับมือภัยพิบัติโดยสร้างแนวป้องกันตามธรรมชาติ และการจัดทำแผนธุรกิจต่อเนื่อง รวมทั้งการพัฒนาบริหารจัดการภัยพิบัติให้มีประสิทธิภาพพร้อมรองรับแนวโน้มการเกิดภัยพิบัติที่รุนแรงในอนาคต

#### **๔.๖ การบริหารราชการแผ่นดินที่มีประสิทธิภาพ**

**๔.๖.๑ การสร้างความโปร่งใสในทุกขั้นตอนของการปฏิบัติราชการ** โดยให้มีช่องทางให้ทุกภาคส่วนสามารถเข้าถึง เข้าตรวจสอบข้อมูลของภาคราชการและร้องเรียนได้ เช่น ข้อมูลการประกวดราคาจัดซื้อ จัดจ้างโครงการของทางราชการ ข้อมูลการประมูลโครงการ ผู้ชนะการประมูลและราคาปิดประมูลข้อมูลความก้าวหน้าตามกระบวนการยุติธรรม เช่น คดีที่ไม่ดำเนินการตามหลักธรรมาภิบาล คดีทุจริตคอร์รัปชันและคดีที่ประชาชนให้ความสนใจในแต่ละยุคสมัย ฯลฯ

**๔.๖.๒ การพัฒนาบุคลากรภาครัฐ** ให้มีความเป็นมืออาชีพและเพียงพอต่อการขับเคลื่อนภารกิจภาครัฐ ร่วมกับภาคเอกชนและภาคประชาสังคมที่เปลี่ยนแปลงไป เพื่อให้ระบบราชการเล็กกะทัดรัดแต่มีความคล่องตัวและมีประสิทธิภาพสูง

**๔.๖.๓ การสร้างรูปแบบการพัฒนา อปท. ให้เหมาะสม** สามารถรับมือการเปลี่ยนแปลงทางด้านเศรษฐกิจ สังคมและสิ่งแวดล้อม รวมทั้งเป็นแกนหลักในการประสานเครือข่ายและเชื่อมโยงภาคส่วนต่างๆ ในระดับพื้นที่ได้อย่างมีประสิทธิภาพ

**๔.๖.๔ การสร้างระบบตรวจสอบ ติดตามและประเมินผลที่มีประสิทธิภาพ** สร้างผลงานที่มีคุณภาพรวดเร็วและน่าเชื่อถือ สามารถเป็นเครื่องมือให้กับคณะรัฐมนตรีประกอบการตัดสินใจในเชิงนโยบายได้ โดยเฉพาะอย่างยิ่ง การติดตาม ประเมินผลโครงการใหญ่ๆ ที่มีการใช้จ่ายงบประมาณเป็นจำนวนมาก และเป็นโครงการที่มีผลกระทบในวงกว้าง

### ๑.๓ แผนพัฒนาจังหวัดบุรีรัมย์

๑. วิสัยทัศน์จังหวัดบุรีรัมย์ “ศูนย์กลางการท่องเที่ยวอารยธรรมขอม เศรษฐกิจมั่นคง สังคมเป็นสุข

๒. พันธกิจของจังหวัดบุรีรัมย์ สร้างรายได้ให้แก่ราษฎร โดยการพัฒนาอาชีพทางการเกษตรปลอดภัยและอุตสาหกรรมต่อเนื่อง การยกระดับสินค้าชุมชนเพื่อเพิ่มมูลค่าการจำหน่าย การส่งเสริมทางการท่องเที่ยว การช่วยเหลือและสนับสนุนการพัฒนาโครงสร้างพื้นฐานในการประกอบอาชีพ การศึกษา การสาธารณสุข การเข้าถึงข้อมูลข่าวสาร การอนุรักษ์ทรัพยากรธรรมชาติและสิ่งแวดล้อม การรักษาความสงบเรียบร้อย และส่งเสริมการมีส่วนร่วมทุกภาคส่วน ในการพัฒนาสังคมและความมั่นคงของมนุษย์ในทุกด้าน เพื่อยกระดับคุณภาพชีวิตของราษฎรให้ดีขึ้น

#### ๓. เป้าประสงค์รวม

๑. เป็นศูนย์กลางการท่องเที่ยวอารยธรรมขอม และผู้นำด้านการผลิตสินค้าเกษตรปลอดภัย
๒. คนบุรีรัมย์มีคุณภาพชีวิตที่ดี ร่มเย็น เป็นสุข
๓. อนุรักษ์ฟื้นฟูทรัพยากรธรรมชาติ โดยการมีส่วนร่วมสู่สมดุลสิ่งแวดล้อมอย่างยั่งยืน
๔. ประชาสังคมมีความมั่นคงและมีความปลอดภัยในชีวิตและทรัพย์สิน
๕. การบริหารจัดการมีคุณภาพได้มาตรฐานสากลบนพื้นฐานธรรมาภิบาล

**ประเด็นยุทธศาสตร์ที่ ๑ : ด้านเศรษฐกิจ** เป็นศูนย์กลางการท่องเที่ยวอารยธรรมขอมและกีฬา และผู้นำด้านการผลิตสินค้าเกษตรปลอดภัย

แนวทางที่ ๑ ศูนย์กลางการท่องเที่ยวอารยธรรมขอมและกีฬา

แนวทางที่ ๒ ผู้นำด้านการผลิตสินค้าเกษตรปลอดภัย

**ยุทธศาสตร์ที่ ๒ : ด้านสังคมและคุณภาพชีวิต** คนบุรีรัมย์มีคุณภาพชีวิตที่ดี ร่มเย็น เป็นสุข ในปี ๒๕๖๐

แนวทางที่ ๑ คนมีคุณภาพชีวิตที่ดี

แนวทางที่ ๒ ชุมชนเข้มแข็งตามวิถีพอเพียง

แนวทางที่ ๓ สังคมร่มเย็นภายใต้การบริหารจัดการที่มีธรรมาภิบาล (PMQA) รักษาอัตลักษณ์

**ยุทธศาสตร์ที่ ๓ : ด้านทรัพยากรธรรมชาติและสิ่งแวดล้อม** อนุรักษ์ฟื้นฟูทรัพยากรธรรมชาติ โดยการมีส่วนร่วม สู่สมดุลสิ่งแวดล้อมอย่างยั่งยืน

แนวทางที่ ๑ ทรัพยากรธรรมชาติเกิดความสมดุลอย่างยั่งยืน

แนวทางที่ ๒ ทุกภาคส่วนมีส่วนร่วมในการจัดการทรัพยากรธรรมชาติและสิ่งแวดล้อม

แนวทางที่ ๓ เป็นจังหวัดที่มีแหล่งท่องเที่ยวเชิงนิเวศโดดเด่นของประเทศ

แนวทางที่ ๔ เกิดความหลากหลายทางชีวภาพ ในทุกพื้นที่

แนวทางที่ ๕ การบริหารจัดการธรรมชาติและสิ่งแวดล้อมที่ดี มีคุณภาพ

**ยุทธศาสตร์ที่ ๔ : ด้านรักษาความมั่นคงและความสงบ** ประชาสังคมมีความมั่นคง และมีความปลอดภัยในชีวิตและทรัพย์สิน

แนวทางที่ ๑ สังคมปลอดภัยเสถียร

แนวทางที่ ๒ ประชาชนมีความปลอดภัยในชีวิตและทรัพย์สิน

แนวทางที่ ๓ การจัดการแผนความมั่นคง ภายใต้ความเข้มแข็งผสมกลมกลืนและความหลากหลาย

**ยุทธศาสตร์ที่ ๕ : ด้านการบริหารจัดการ** การบริหารจัดการมีคุณภาพได้มาตรฐานสากล บนพื้นฐานธรรมาภิบาล

แนวทางที่ ๑ คุณภาพของระบบวางแผน

แนวทางที่ ๒ คุณภาพระบบข้อมูลและสารสนเทศ

แนวทางที่ ๓ คุณภาพการประสานงานและการมีส่วนร่วม ตลอดจนการประชาสัมพันธ์ประเด็นยุทธศาสตร์

ของจังหวัดผ่านสื่อต่างๆ

## ๑.๔ ยุทธศาสตร์การพัฒนาขององค์กรปกครองส่วนท้องถิ่นในเขตจังหวัด

### ๑. วิสัยทัศน์ (Vision)

“บุรีรัมย์เมืองกีฬา ทรัพยากรท่องเที่ยวล้ำค่า พัฒนาเกษตรกรรมยั่งยืน สู่พื้นฐานคุณภาพชีวิตที่ดี ยึดวิถีเศรษฐกิจพอเพียง”

### ๒. พันธกิจ (Mission)

๑. การพัฒนาคุณภาพชีวิตของประชาชนให้มีความมั่นคงในการดำรงชีวิต มีคุณธรรมและมีความสุข
๒. การส่งเสริมและพัฒนาการท่องเที่ยว และกีฬาให้มีคุณภาพและมีมาตรฐานระดับสากล
๓. การประสานและพัฒนากิจการพื้นฐานให้ได้มาตรฐานและทั่วถึง
๔. การส่งเสริมและพัฒนาเศรษฐกิจตามแนวปรัชญาเศรษฐกิจพอเพียงไปสู่ความยั่งยืน
๕. การบริหารจัดการทรัพยากรธรรมชาติสิ่งแวดล้อมและระบบนิเวศอย่างยั่งยืน
๖. การพัฒนาด้านการเมืองและการบริหารตามหลักการบริหารจัดการบ้านเมืองที่ดี โดยคำนึงถึงการมีส่วนร่วมของประชาชน
๗. การส่งเสริมและพัฒนาเกษตรกรรมและอุตสาหกรรมครบวงจร

### ๓. ประเด็นยุทธศาสตร์ (Strategic Issues)

#### ยุทธศาสตร์ที่ ๑ เมืองน่าอยู่และคุณภาพชีวิตที่ดี เป้าประสงค์

๑. ประชาชนมีคุณภาพชีวิตที่ดีมีภูมิคุ้มกันทางสังคมที่เข้มแข็งพึ่งพาตนเองได้
๒. เด็กและเยาวชนได้รับการศึกษาเรียนรู้อย่างทั่วถึงและมีคุณภาพ
๓. ประชาชนมีความมั่นคงและสังคมมีความสงบเรียบร้อย

#### ยุทธศาสตร์ที่ ๒ การพัฒนาการท่องเที่ยวและกีฬา เป้าประสงค์

๑. ยกระดับการพัฒนาการท่องเที่ยว
๒. ศักยภาพการผลิตสินค้าและบริการเพิ่มขึ้น
๓. พัฒนาและฟื้นฟูการท่องเที่ยวรวมทั้งทรัพยากรธรรมชาติและสิ่งแวดล้อมได้อย่างยั่งยืน
๔. ความเป็นเลิศทางด้านกีฬา

#### ยุทธศาสตร์ที่ ๓ การพัฒนาเกษตรกรรมและอุตสาหกรรม เป้าประสงค์

๑. สังคมเกษตรและอุตสาหกรรมมีความมั่นคง

#### ยุทธศาสตร์ที่ ๔ การพัฒนาขีดสมรรถนะองค์กร เป้าประสงค์

๑. บุคลากรในองค์กรมีขีดสมรรถนะสูง
๒. ประชาชนมีความพึงพอใจในการรับบริการจากหน่วยงาน
๓. องค์กรยึดหลักธรรมาภิบาลในการบริหารจัดการ

## ๒. ยุทธศาสตร์ขององค์กรปกครองส่วนท้องถิ่น

๑. องค์การบริหารส่วนตำบลเมืองฝาง มีวิสัยทัศน์ พันธกิจ จุดมุ่งหมาย ยุทธศาสตร์การพัฒนาและนโยบายของคณะผู้บริหารองค์การบริหารส่วนตำบล ดังนี้

### ๑.๑ วิสัยทัศน์การพัฒนาขององค์การบริหารส่วนตำบลเมืองฝาง

“การเกษตรกรรมนำหน้า ส่งเสริมการศึกษา พัฒนาคุณภาพชีวิต ผลผลิตทางภูมิปัญญา นำพาเศรษฐกิจให้ชีวิตที่ดี”

### ๑.๒ พันธกิจการพัฒนาขององค์การบริหารส่วนตำบลเมืองฝาง

“พัฒนาเศรษฐกิจ สังคม และวัฒนธรรม”

### ๑.๓. จุดมุ่งหมายการพัฒนาขององค์การบริหารส่วนตำบลเมืองฝาง

“พัฒนาคน พัฒนาการศึกษา ชุมชนก้าวหน้าอย่างยั่งยืน”

๒. ยุทธศาสตร์การพัฒนาองค์การบริหารส่วนตำบลเมืองฝาง ได้กำหนดยุทธศาสตร์ไว้ ๖ ด้าน ดังนี้

### ๒.๑ ยุทธศาสตร์ด้านโครงสร้างพื้นฐาน ประกอบด้วยแนวทางการพัฒนา ดังนี้

- ด้านการก่อสร้างและปรับปรุงถนน สะพาน ทางเท้า ทางระบายน้ำ
- ด้านการก่อสร้างขยายเขตไฟฟ้า และโคมไฟส่องสว่างสาธารณะ
- ด้านการก่อสร้างและขยายเขตประปา
- ด้านการบริหารจัดการแหล่งน้ำอุปโภค บริโภคและในการทำเกษตรกรรม

### ๒.๒ ยุทธศาสตร์ด้านคุณภาพชีวิต ประกอบด้วยแนวทางการพัฒนา ดังนี้

- ด้านการป้องกันและระงับโรคติดต่อ สุขศึกษาอนามัยสิ่งแวดล้อม
- ด้านความรู้ เพิ่มทักษะพัฒนาอาชีพครัวเรือนและกลุ่มอาชีพ
- ด้านสวัสดิการเด็ก ผู้สูงอายุ ผู้พิการและผู้ด้อยโอกาสทางสังคม
- ด้านการพัฒนา เด็ก เยาวชน สตรี ผู้สูงอายุ ผู้พิการ ผู้ด้อยโอกาส กลุ่มคนที่

เปราะบาง ครอบครัว ชุมชนและสังคม

### ๒.๓ ยุทธศาสตร์ด้านการพัฒนาการศึกษา การกีฬาประเพณีท้องถิ่น ประกอบด้วยแนวทางการพัฒนา ดังนี้

- ด้านสถานศึกษาและส่งเสริมการศึกษา
- ด้านกีฬาและนันทนาการเพื่อการออกกำลังกาย
- ด้านศาสนา ประเพณี วัฒนธรรมและภูมิปัญญาท้องถิ่น

๒.๔ ยุทธศาสตร์ด้านการจัดระเบียบชุมชน สังคม และรักษาความสงบเรียบร้อย ประกอบด้วยแนวทางการพัฒนา ดังนี้

- ด้านการป้องกันและบรรเทาสาธารณภัย
- ด้านการส่งเสริมการมีส่วนร่วมของประชาชนและความปลอดภัยในชีวิตและทรัพย์สินของประชาชน
- ด้านการจัดเวรยามและป้องกันปัญหายาเสพติด

๒.๕ ยุทธศาสตร์ด้านการจัดการทรัพยากรธรรมชาติและสิ่งแวดล้อม ประกอบด้วยแนวทางการพัฒนา ดังนี้

- ด้านการสร้างจิตสำนึกให้กับประชาชนให้อนุรักษ์และหวงแหนทรัพยากรธรรมชาติ
- ด้านการรณรงค์การกำจัดขยะมูลฝอย
- ด้านการส่งเสริมการลงทุนและท่องเที่ยว

**๒.๖ ยุทธศาสตร์ด้านการเมืองการบริหาร ประกอบด้วยแนวทางการพัฒนา ดังนี้**

- ด้านการบริหารกิจการองค์การบริหารส่วนตำบล
- ด้านความรู้และทักษะเพื่อเพิ่มประสิทธิภาพของคณะผู้บริหาร/ส.อบต./พนักงานและลูกจ้าง
- ด้านสวนสาธารณะและบริการสาธารณะที่ประชาชนพึงได้รับ

**๓. นโยบายของคณะผู้บริหารองค์การบริหารส่วนตำบลเมืองฝาง ได้กำหนดนโยบายไว้ ดังนี้**

- นโยบายด้านโครงสร้างพื้นฐานชุมชน
- นโยบายด้านการศึกษา ศาสนา วัฒนธรรม กีฬาและนันทนาการ
- นโยบายด้านสาธารณสุขและสิ่งแวดล้อม
- นโยบายด้านการพัฒนาชุมชนและสวัสดิการชุมชน
- นโยบายด้านการส่งเสริมคุณภาพชีวิต
- นโยบายด้านการเมืองการบริหาร
- นโยบายด้านเศรษฐกิจการคลัง



### ๓. การวิเคราะห์เพื่อพัฒนาท้องถิ่น

#### ๓.๑ การวิเคราะห์กรอบการจัดทำยุทธศาสตร์ขององค์กรปกครองส่วนท้องถิ่น

องค์การบริหารส่วนตำบลเมืองฝาง เป็นพื้นที่ที่มีบริเวณกว้าง ถนนส่วนใหญ่ไม่ได้มาตรฐาน ผิวจราจรชำรุด บางส่วนเป็นถนนหินคลุกและถนนดิน ขาดแคลนแหล่งน้ำเพื่อการอุปโภค บริโภค และแหล่งน้ำเพื่อการเกษตร พื้นที่ส่วนใหญ่เป็นที่ราบ สภาพดินเป็นดินเหนียวปนทราย อาชีพส่วนใหญ่เป็นการทำนา ทำไร่ เช่น อ้อย มันสำปะหลัง ซึ่งอาศัยน้ำฝนจากธรรมชาติ ปีใดไม่มีน้ำฝนหรือมีฝนมากเกินไปก็ทำให้พืชผลเสียหาย ส่วนอาชีพอื่น ๆ เช่น เลี้ยงโค เลี้ยงไก่ เลี้ยงสุกร เพาะเลี้ยงเห็ดฟาง เห็ดนางฟ้า และทำสวนผลไม้ เช่น กล้วย

ตำบลเมืองฝางเป็นตำบลที่มีความสงบสุข เนื่องจากผู้นำมีความเข้มแข็ง มีความสามัคคีในหมู่คณะ ความร่วมมือของผู้นำชุมชนดีมาก ตลอดจนประชาชนเข้ามามีส่วนร่วมในการพัฒนาเป็นอย่างดี สามารถบูรณาการความร่วมมือจาก หมู่บ้าน วัด และโรงเรียน) รวมถึง รพ.สต. ได้ดีเยี่ยม จึงทำให้องค์การบริหารส่วนตำบลเมืองฝาง มีศักยภาพในการพัฒนาที่นำมาวิเคราะห์สถานะแวดล้อมโดยอาศัยเทคนิค SWOT ANALYSIS สรุปได้ดังนี้

#### จุดแข็ง (STRENGTH = S)

- ๑) มีระบบสาธารณสุขอุปโภค สาธารณูปการที่ครอบคลุม และสามารถพัฒนาได้อย่างต่อเนื่อง
- ๒) มีสถานศึกษาที่ได้มาตรฐานและเพียงพอ
- ๓) ประชาชนให้ความสำคัญในการคงไว้ซึ่งประเพณีและวัฒนธรรมที่ดั้งเดิมของท้องถิ่น
- ๔) มีการแบ่งงาน/มอบหมายหน้าที่รับผิดชอบได้อย่างเหมาะสม
- ๕) บุคลากรมีความรู้ความสามารถในการปฏิบัติหน้าที่ของตนเองและได้รับการฝึกอบรมอย่างต่อเนื่อง
- ๖) มีกลุ่มองค์กรต่าง ๆ ในหมู่บ้าน เช่น กลุ่มออมทรัพย์ กลุ่มอาชีพ
- ๗) มีพื้นที่ทำการเกษตรมาก
- ๘) มี อบต.เป็นศูนย์กลางการบริหาร และสนับสนุนกิจกรรม

#### จุดอ่อน (WEAKNESS = W)

- ๑) งบประมาณที่ใช้มีไม่เพียงพอ เนื่องจากมีพื้นที่ในความรับผิดชอบมาก จึงต้องขอรับการสนับสนุนงบประมาณจากหน่วยงานอื่น
- ๒) มีน้ำเพื่อการเกษตรไม่เพียงพอต่อการประกอบอาชีพทางเกษตรกรรมของประชาชนในพื้นที่ ส่งผลให้ผลผลิตไม่ได้ตามที่ตั้งเป้าไว้
- ๓) ประชาชนไม่ให้ความสำคัญในด้านการมีส่วนร่วม
- ๔) ประชาชนยากจน มีหนี้สิน
- ๕) ขาดการพัฒนาอาชีพ
- ๖) การคมนาคมในหมู่บ้านไม่สะดวก

#### โอกาส (OPPORTUNITY = O)

- ๑) กลุ่มองค์กรในพื้นที่มีศักยภาพในการดำเนินงานที่เข้มแข็งและเป็นรูปธรรม ส่งผลให้ได้รับการสนับสนุนจากหน่วยงานภายนอกด้านแหล่งงบประมาณและการเรียนรู้
- ๒) การแก้ไขปัญหาคความยากจน ปัญหาเสพติด ตามนโยบายของรัฐบาล
- ๓) รัฐธรรมนูญแห่งราชอาณาจักรไทย พ.ศ.๒๕๕๐ ให้ความสำคัญและสร้างกระบวนการกระจายอำนาจให้แก่องค์กรปกครองส่วนท้องถิ่น
- ๔) มีการส่งเสริมการศึกษานอกระบบ
- ๕) มีโรงพยาบาลส่งเสริมสุขภาพตำบล ๑ แห่ง ให้การดูแลด้านสาธารณสุขอย่างทั่วถึง

### อุปสรรค (THREAT = T)

- ๑) การปฏิบัติงานเพื่อแก้ไขปัญหาคความเดือดร้อนให้กับประชาชนในพื้นที่ ยังไม่สามารถดำเนินการได้อย่างคล่องตัว เนื่องจากติดขัดในเรื่องข้อระเบียบและกฎหมายต่างๆ
- ๒) การจัดสรรงบประมาณและระยะเวลาการเบิกจ่ายไม่เหมาะสมกับเวลาดำเนินการ
- ๓) ภาระหน้าที่เพิ่มมากขึ้น ตามภารกิจที่ได้รับถ่ายโอน
- ๔) งบประมาณจัดสรรไม่เพียงพอต่อสภาพปัญหาของพื้นที่
- ๕) ไม่มีแหล่งกักเก็บน้ำทางการเกษตร
- ๖) ถนนลาดยางไม่ทั่วถึง
- ๗) ราคาผลผลิตทางการเกษตรไม่แน่นอน

### ๓.๒ การประเมินสถานการณ์สภาพแวดล้อมที่เกี่ยวข้อง

สรุปประเด็นปัญหาความต้องการของประชาชนในพื้นที่ และแนวทางแก้ไขปัญหา โดยประเมินผลกระทบเบื้องต้นจากความรุนแรง ความยากง่ายของปัญหา ความสอดคล้องกับนโยบายหรือ ยุทธศาสตร์ และความร่วมมือของประชาชน ที่ส่งผลกระทบด้านด้านเศรษฐกิจ สังคม และสุขภาพของประชาชนที่อาจเกิดขึ้นจากปัญหาดังกล่าว สามารถจัดลำดับความสำคัญของปัญหาและความต้องการได้ดังนี้

ลำดับที่	ประเด็นปัญหา	ความต้องการและแนวทางแก้ไขปัญหา
๑	ถนนพังชำรุดเป็นหลุมเป็นบ่อ ลำบากต่อการสัญจร	ก่อสร้างปรับปรุงซ่อมแซมถนนเส้นทางสายหลัก และสายรองภายในตำบล
๒	ขาดแคลนแหล่งน้ำเพื่อการอุปโภค บริโภค และแหล่งน้ำเพื่อการเกษตร	พัฒนาแหล่งน้ำสำหรับผลิตน้ำอุปโภค บริโภค และการเกษตร เพื่อรองรับการเจริญเติบโตของหมู่บ้าน
๓	ไฟฟ้าส่องสว่างตามท้องถนนไม่เพียงพอ	ติดตั้งไฟฟ้าส่องสว่างตามท้องถนนให้เพียงพอ
๔	ขาดการพัฒนากลุ่มอาชีพและผลิตภัณฑ์ให้มีรูปแบบใหม่ๆ ได้มาตรฐาน	พัฒนากลุ่มอาชีพและผลิตภัณฑ์ให้มีรูปแบบใหม่ๆ ได้มาตรฐาน
๕	น้ำท่วมขังในหมู่บ้านและระบบการระบายน้ำในหมู่บ้าน	การก่อสร้างรางระบายน้ำเพื่อระบายน้ำ
๖	ระบบการจัดการขยะ	ส่งเสริมให้เกิดกระบวนการบริหารจัดการขยะและสิ่งปฏิกูลในพื้นที่

#### ๓.๒.๑ วิเคราะห์ข้อมูลเศรษฐกิจ

ด้านเกษตรกรรม ในเขตองค์การบริหารส่วนตำบลเมืองฝาง มีการเพาะปลูกพืชที่สำคัญ คือ การเพาะปลูกข้าว มีเนื้อที่เพาะปลูกประมาณ ๑๘,๐๐๐ ไร่ และอ้อยมีเนื้อที่เพาะปลูกประมาณ ๒,๐๐๐ ไร่

#### ๓.๒.๒ วิเคราะห์ข้อมูลสังคม

องค์การบริหารส่วนตำบลเมืองฝาง มีประชากรทั้งสิ้น ๗,๘๒๗ คน แยกเป็นชาย ๓,๙๔๗ คน หญิง ๓,๘๘๐ คน จำนวนครัวเรือน ๑,๗๘๖ หลังคาเรือน มีความหนาแน่นเฉลี่ย ต่อพื้นที่ประมาณ ๑๙๓.๑๖ คน/ตารางกิโลเมตร ( ประชากรทั้งหมด ÷ พื้นที่ ๔๐.๕๒ ตารางกิโลเมตร=ความหนาแน่นเฉลี่ย )

### ๓.๒.๓ วิเคราะห์ข้อมูลการศึกษา

- |  |              |
|--|--------------|
| ๑. โรงเรียนประถมศึกษา                                | จำนวน ๓ แห่ง |
| ๑.๑ โรงเรียนวัดบ้านเมืองคู                           |              |
| ๑.๒ โรงเรียนวัดบ้านเมืองฝาง                          |              |
| ๑.๓ โรงเรียนบ้านโคกกลาง                              |              |
| ๒. โรงเรียนมัธยมศึกษาขยายโอกาสทางการศึกษา            | จำนวน ๒ แห่ง |
| ๒.๑ โรงเรียนวัดบ้านเมืองฝาง                          |              |
| ๒.๒ โรงเรียนบ้านโคกกลาง                              |              |
| ๓. ศูนย์พัฒนาเด็กเล็ก                                | จำนวน ๒ แห่ง |
| ๓.๑ ศูนย์พัฒนาเด็กเล็กตำบลเมืองฝาง (โซนบ้านเมืองคู)  |              |
| ๓.๒ ศูนย์พัฒนาเด็กเล็กตำบลเมืองฝาง (โซนบ้านเมืองฝาง) |              |
- สามารถรองรับเด็กที่อยู่ในวัยเรียนในช่วงวัยได้เพียงพอ

### ๓.๒.๔ วิเคราะห์ข้อมูลทรัพยากรธรรมชาติและสิ่งแวดล้อม

องค์การบริหารส่วนตำบลเมืองฝาง มีป่าทำเลเลี้ยงสัตว์ ๒๕๐๐ ไร่

## ๒.๓ การประเมินประสิทธิผลของแผนพัฒนาในเชิงคุณภาพ

### การบริการจัดเก็บภาษีเคลื่อนที่

คณะผู้บริหารองค์การบริหารส่วนตำบลเมืองฝางต้องการเพิ่มประสิทธิภาพการจัดเก็บภาษีหรือรายได้ เพื่อนำมาใช้ในการพัฒนาท้องถิ่น โดยสร้างความเข้าใจให้แก่ประชาชนให้ตระหนักถึงหน้าที่ในการชำระภาษี ทำให้การจัดเก็บภาษีครบถ้วน ส่งผลให้องค์การบริหารส่วนตำบลเบิกไพรมีรายได้ที่จัดเก็บเองมากขึ้น จึงจัดเจ้าหน้าที่ออกบริการจัดเก็บภาษีเคลื่อนที่ไปตามหมู่บ้านต่าง ๆ เพื่อสร้างความสะดวกในการชำระภาษีให้แก่ประชาชน และเพิ่มรายได้ให้แก่องค์การบริหารส่วนตำบลเมืองฝาง

### ผู้สูงอายุ ได้รับการดูแลและมีสุขภาพอนามัยแข็งแรง

สุขภาพที่แข็งแรง เป็นพื้นฐานที่สำคัญของการดำรงชีวิต ดังคำที่ว่า “ความไม่มีโรคเป็นลาภอันประเสริฐ” คณะผู้บริหารองค์การบริหารส่วนตำบลเมืองฝางจึงมีแนวนโยบายในการเพิ่มคุณภาพระบบควบคุมและป้องกันการรักษาสุขภาพพลานามัยให้มีประสิทธิภาพ ปราศจากโรคภัย ไข้เจ็บ ดูแลให้ผู้สูงอายุมี สุขภาพกายและสุขภาพจิตที่ดี เป็นทรัพยากรบุคคลที่มีคุณค่าทางสังคม โดยส่งเสริมสนับสนุน กิจกรรมชมรมผู้สูงอายุและให้การตรวจสุขภาพเป็นประจำทุกเดือน

### ผู้สูงอายุ ผู้พิการ และผู้ด้อยโอกาส ได้รับการดูแลเอาใจใส่

คณะผู้บริหารองค์การบริหารส่วนตำบลเมืองฝางเล็งเห็นถึงความสำคัญของการเอาใจใส่ผู้สูงอายุ ผู้พิการและผู้ด้อยโอกาส ส่งเสริมให้มีอาสาสมัครดูแลผู้สูงอายุที่บ้าน (อผส.) ทุกหมู่บ้าน ปฏิบัติงานร่วมกับอาสาสมัครสาธารณสุขประจำหมู่บ้าน (อสม.) เพื่อให้การช่วยเหลือ พิ้นฟู และดูแลเอาใจใส่ ผู้สูงอายุ รวมถึง ผู้พิการ และผู้ด้อยโอกาส ให้มีสุขภาพกายและสุขภาพจิตที่ดีขึ้น

### การเสริมสร้างศักยภาพเด็กและเยาวชน

องค์การบริหารส่วนตำบลเมืองฝางมีหน้าที่หนึ่งในการส่งเสริมและเสริมสร้างศักยภาพเด็กและเยาวชนในพื้นที่ให้ได้รับโอกาสในการทำกิจกรรมต่างๆ เพื่อพัฒนาทักษะการเรียนรู้และใช้เวลาว่างให้เกิดประโยชน์ อีกทั้งสนับสนุนการจัดกิจกรรมต่างๆ ให้แก่เด็กและเยาวชนในพื้นที่ตำบลเมืองฝาง

### การป้องกันและบรรเทาสาธารณภัย

ตำบลเมืองฝางมักจะประสบกับปัญหาภัยแล้งและวาตภัยอยู่เสมอ องค์การบริหารส่วนตำบลเมืองฝางได้ให้ความช่วยเหลือประชาชนโดยจัดรถบรรทุกน้ำเพื่อบริการประชาชนที่ประสบปัญหาอย่างต่อเนื่องทุกคร้วเรือน เพื่อบรรเทาความเดือดร้อน โดยให้บริการนอกเวลาราชการและไม่เว้นวันหยุด อีกทั้งปรับปรุงระบบประปาหมู่บ้านให้ใช้การได้ดียิ่งขึ้น เพื่อให้ประชาชนมีน้ำไว้อุปโภคบริโภค

### การดูแลความปลอดภัยในชีวิตและทรัพย์สินของประชาชน

องค์การบริหารส่วนตำบลเมืองฝางมีหน้าที่รักษาความสงบเรียบร้อย ส่งเสริมและสนับสนุน การป้องกันและรักษาความปลอดภัยในชีวิตและทรัพย์สินให้กับประชาชน ทั้งภัยอาชญากรรมและภัยจากยาเสพติด องค์การบริหารส่วนตำบลเบิกไพรได้ร่วมกับผู้นำท้องที่ (กำนัน/ผู้ใหญ่บ้าน) และเจ้าหน้าที่ตำรวจ ในการเฝ้าระวังและป้องกันภัย ทั้งอาชญากรรม อุบัติเหตุ และยาเสพติด โดยการตั้งจุดตรวจ และเข้าตรวจพื้นที่ในทุกหมู่บ้านอย่างสม่ำเสมอ เพื่อให้ประชาชนอยู่ร่วมกันอย่างมีความสุขและปลอดภัย และหากตรวจพบผู้เสพยาเสพติดก็ดำเนินการส่งเข้ารับการรักษาบำบัดเพื่อคืนคนดีสู่สังคม

.....

๓.๕ ความเชื่อมโยงยุทธศาสตร์การพัฒนาจังหวัดกับยุทธศาสตร์การพัฒนาของ อปท.

ความเชื่อมโยงแผนยุทธศาสตร์การพัฒนาองค์การบริหารส่วนตำบลเมืองฝาง

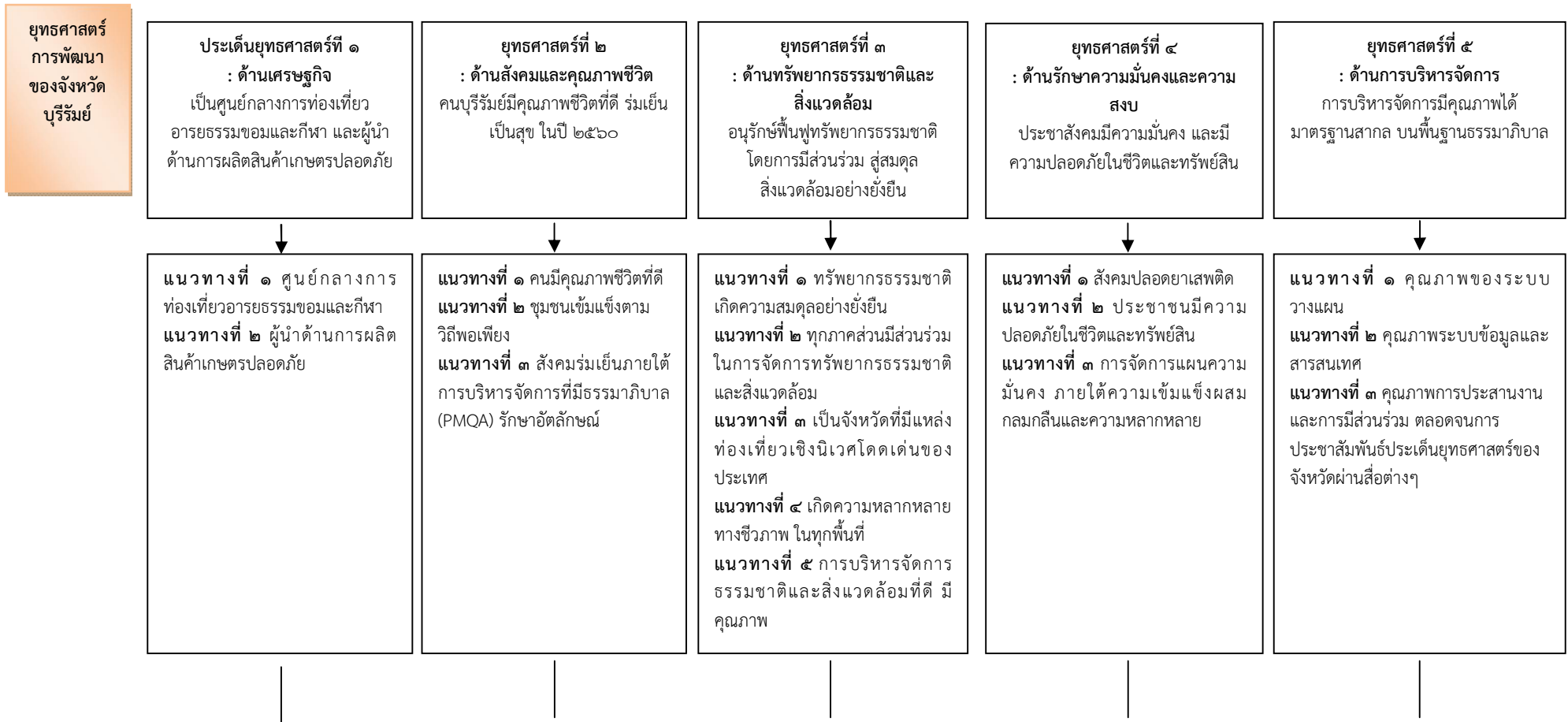

๓.๕ ความเชื่อมโยงยุทธศาสตร์การพัฒนาจังหวัดกับยุทธศาสตร์การพัฒนาของ อปท.

ความเชื่อมโยงแผนยุทธศาสตร์การพัฒนาองค์การบริหารส่วนตำบลเมืองแฝง

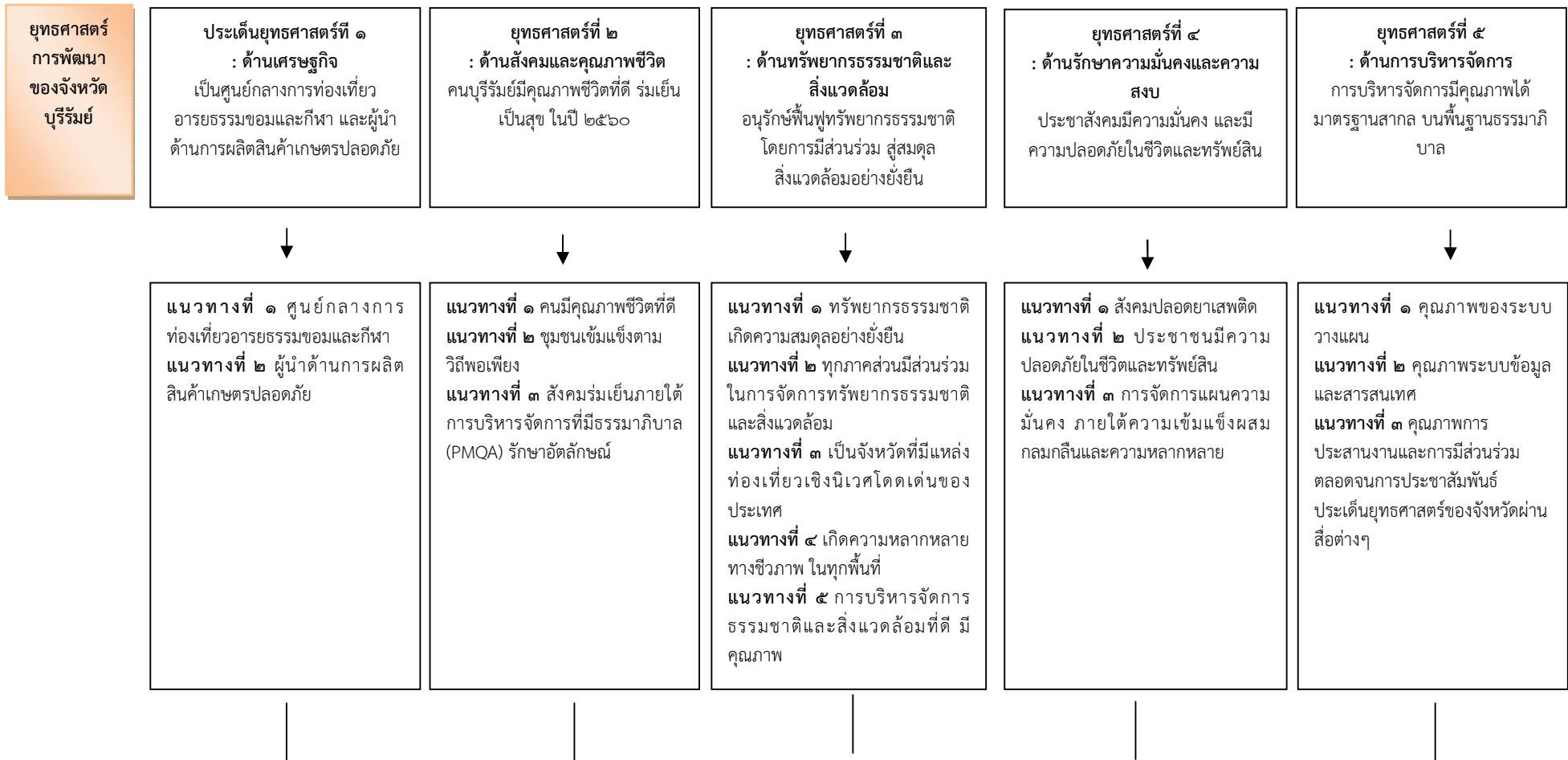

ยุทธศาสตร์  
การพัฒนา  
ขององค์กร  
ท้องถิ่นใน  
เขตจังหวัด  
บุรีรัมย์

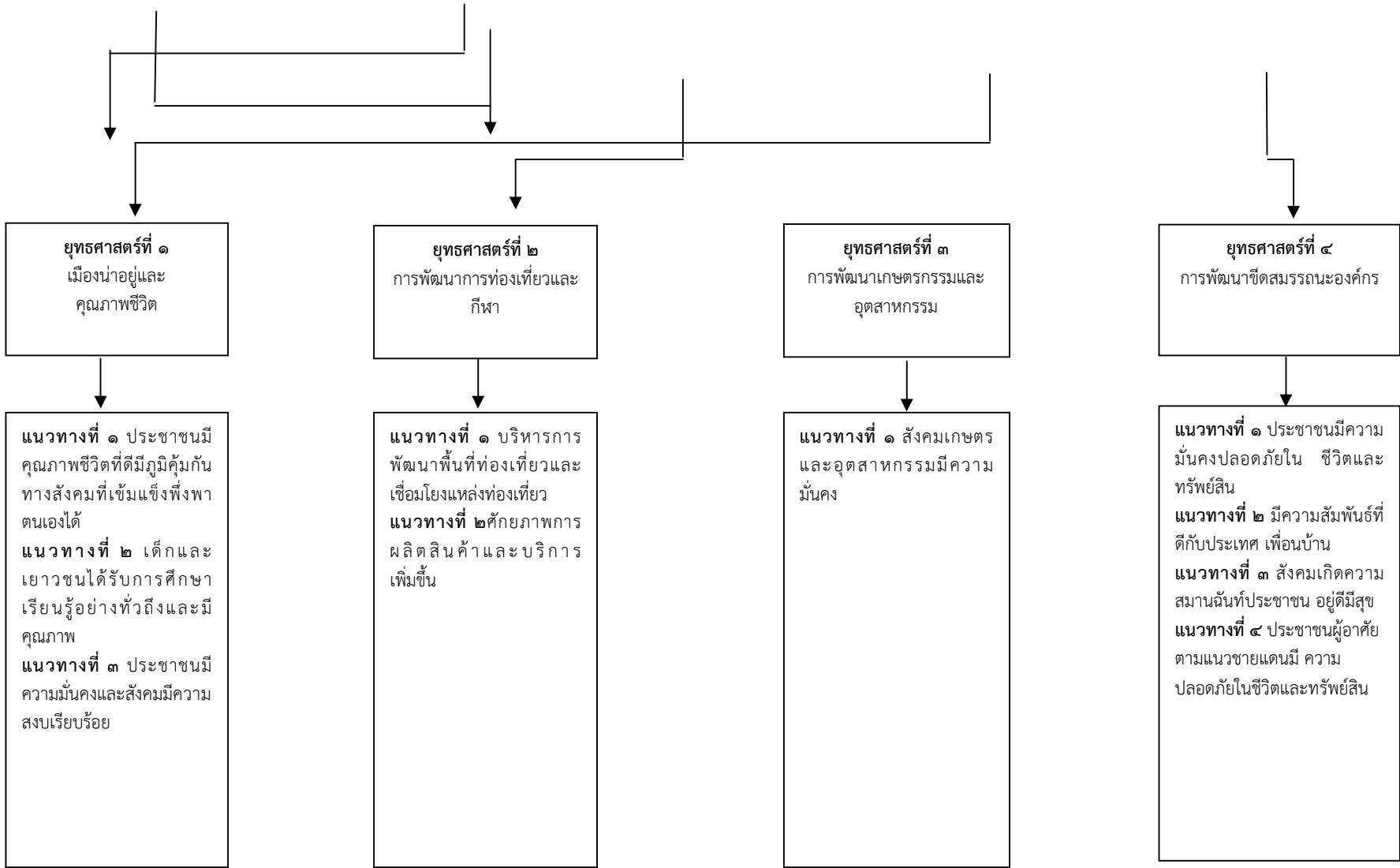

ยุทธศาสตร์  
การพัฒนา  
องค์การ  
บริหารส่วน  
ตำบล  
เมืองฝาง

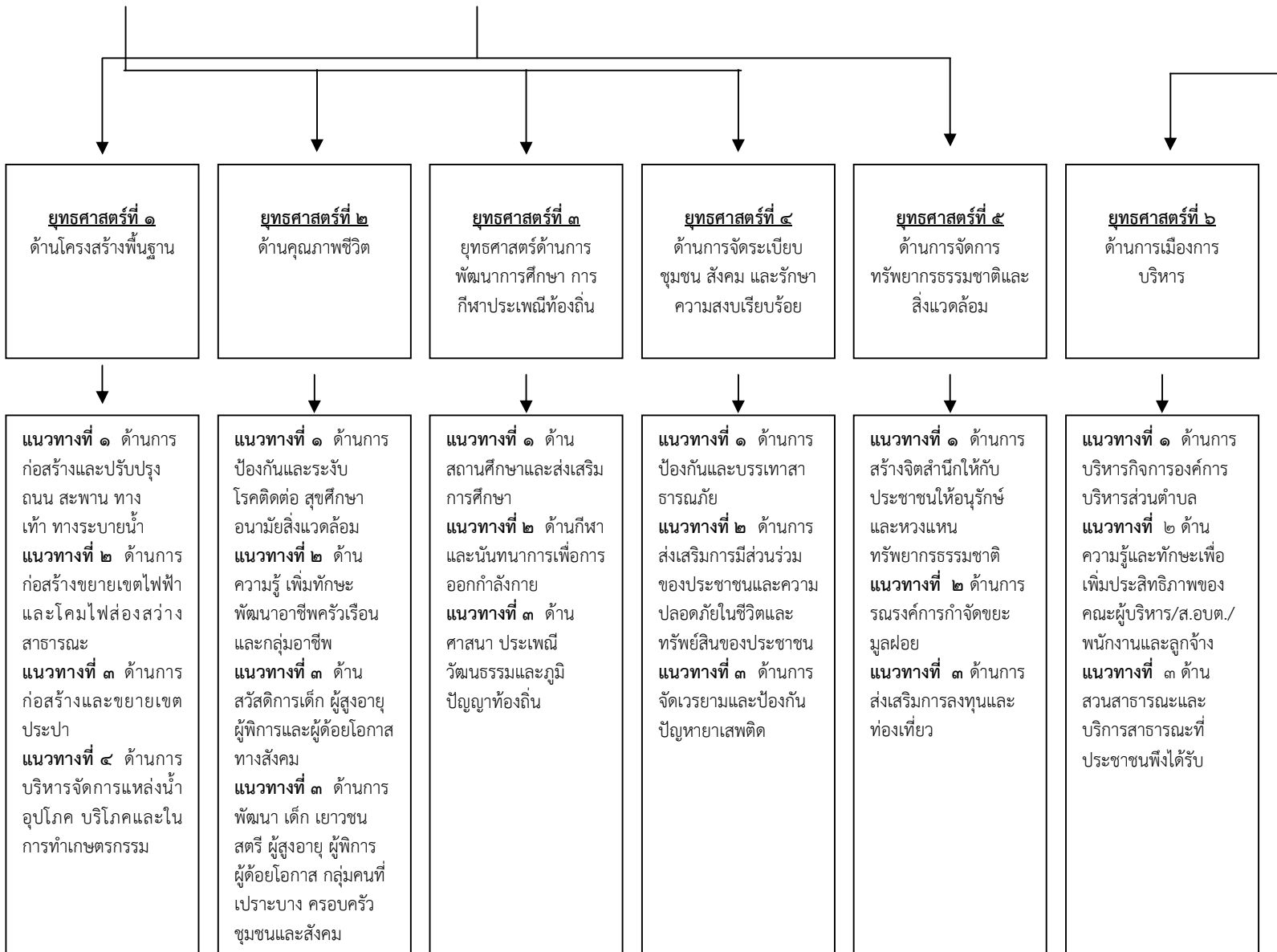



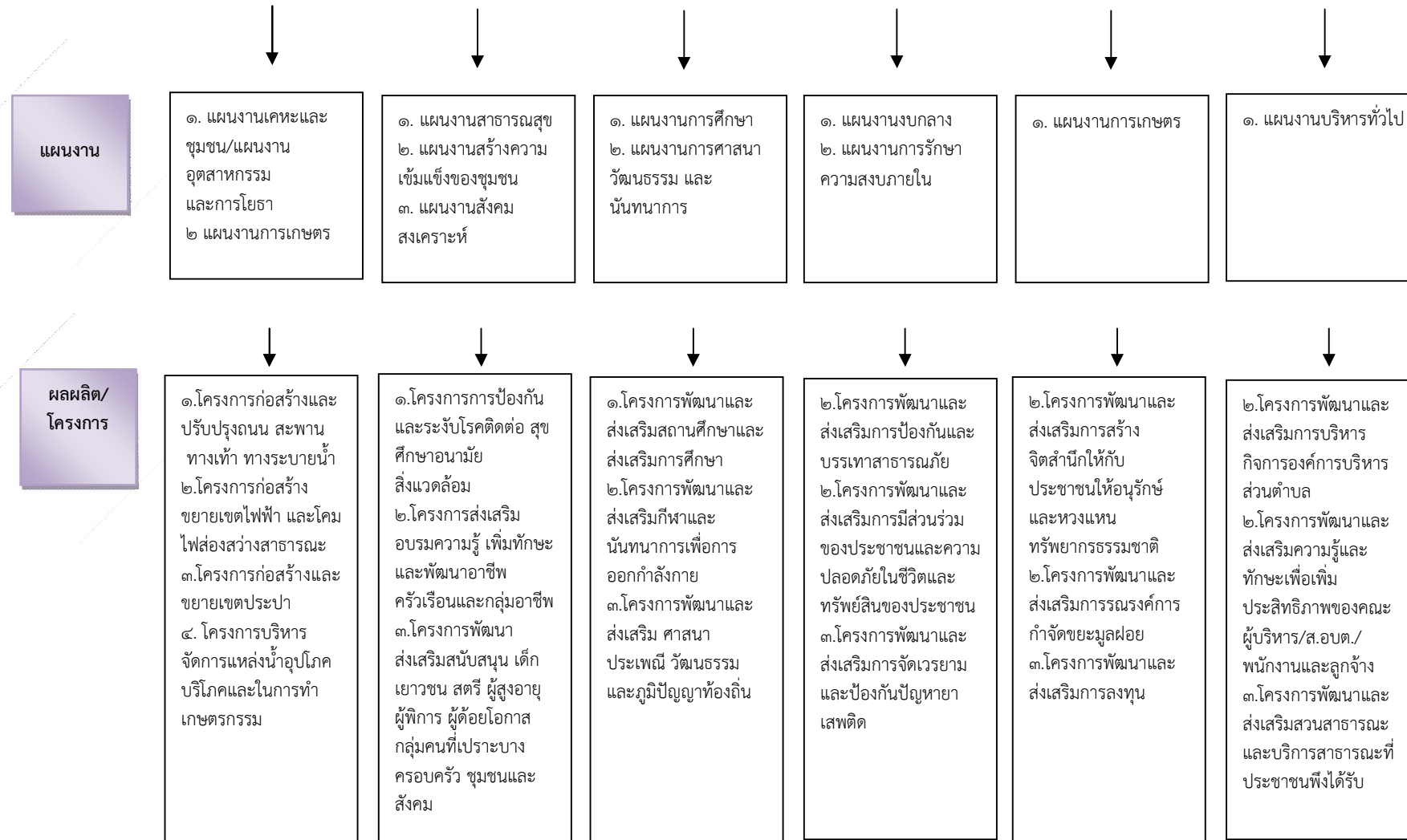

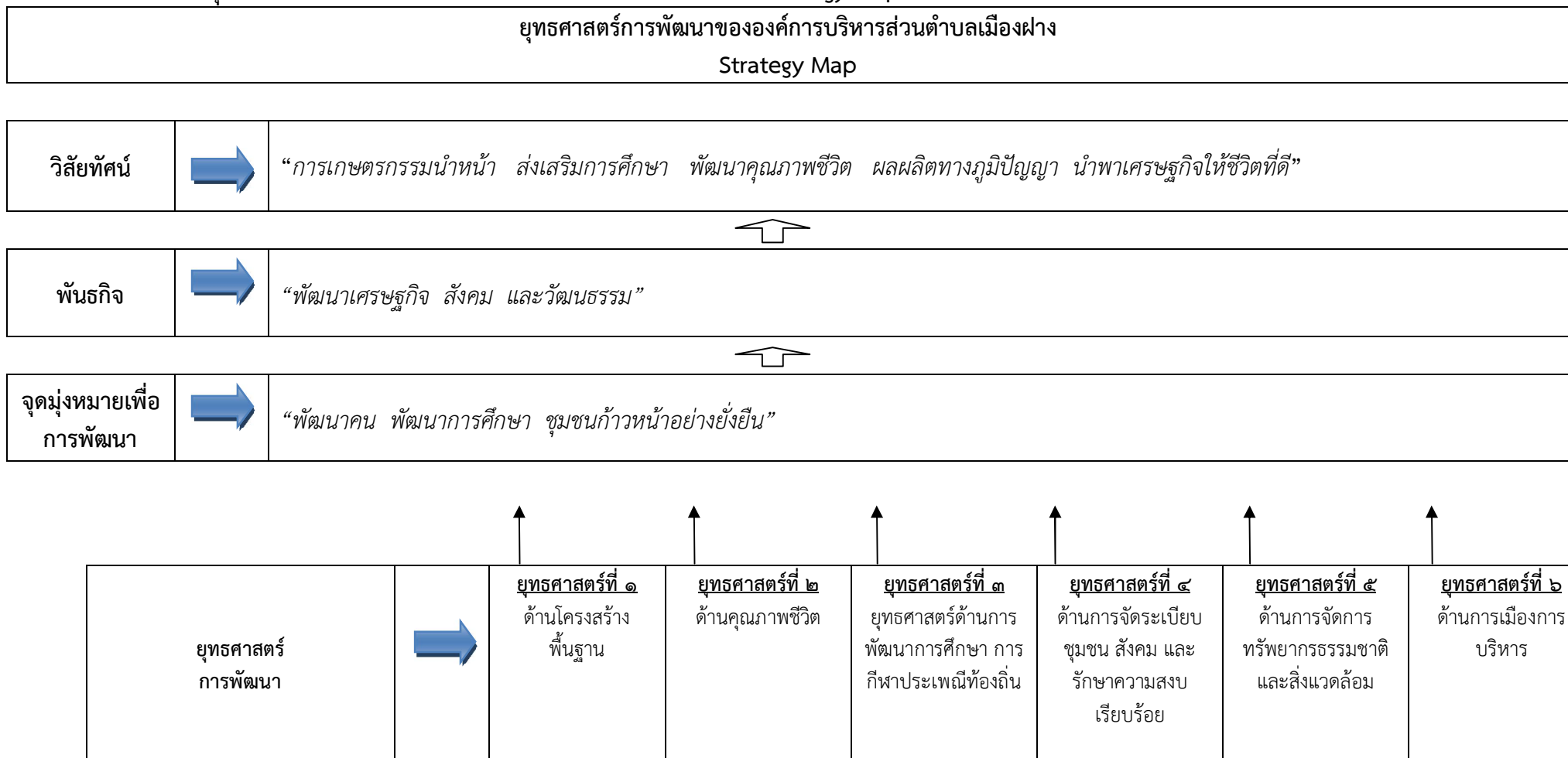

### ๓.๖ แผนผังยุทธศาสตร์การพัฒนาขององค์การบริหารส่วนตำบลเมืองฝาง (Strategy Map)



<p style="text-align: center;">แนวทาง การพัฒนา</p>		<p>แนวทางที่ ๑ ด้าน การก่อสร้างและ ปรับปรุง ถนน สะพาน ทาง เท้า ทางระบายน้ำ แนวทางที่ ๒ ด้าน การก่อสร้างขยาย เขตไฟฟ้า และโคม ไฟ ส ่อ ง ส ว ่า ง สาธารณะ แนวทางที่ ๓ ด้าน การก่อสร้างและ ขยายเขตประปา แนวทางที่ ๔ ด้าน การบริหารจัดการ แหล่งน้ำอุปโภค บริโภคและในการ ทำเกษตรกรรม</p>	<p>แนวทางที่ ๑ ด้าน การป้องกันและระงับ โรคติดต่อ สุขศึกษา อนามัยสิ่งแวดล้อม แนวทางที่ ๒ ด้าน ความรู้ เพิ่มทักษะ พัฒนาอาชีพครัวเรือน และกลุ่มอาชีพ แนวทางที่ ๓ ด้าน สวัสดิการเด็ก ผู้สูงอายุ ผู้พิการและ ผู้ด้อยโอกาสทาง สังคม แนวทางที่ ๔ ด้าน การพัฒนา เด็ก เยาวชน สตรี ผู้สูงอายุ ผู้พิการ ผู้ด้อยโอกาส กลุ่มคน ที่เปราะบาง ครอบครัว ชุมชนและ สังคม</p>	<p>แนวทางที่ ๑ ด้าน สถานศึกษาและ ส่งเสริมการศึกษา แนวทางที่ ๒ ด้าน กีฬาและนันทนาการ เพื่อการออกกำลังกาย แนวทางที่ ๓ ด้าน ศาสนา ประเพณี วัฒนธรรมและภูมิ ปัญญาท้องถิ่น</p>	<p>แนวทางที่ ๑ ด้าน การป้องกันและ บรรเทาสาธารณภัย แนวทางที่ ๒ ด้าน การส่งเสริมการมีส่วน ร่วมของประชาชน และความปลอดภัยใน ชีวิตและทรัพย์สินของ ประชาชน แนวทางที่ ๓ ด้าน การจัดเวรยามและ ป้องกันปัญหาเสพ ติด</p>	<p>แนวทางที่ ๑ ด้าน การสร้างจิตสำนึก ให้กับประชาชนให้ อนุรักษ์และหวงแหน ทรัพยากรธรรมชาติ แนวทางที่ ๒ ด้าน การรณรงค์การจัด ขยะมูลฝอย แนวทางที่ ๓ ด้าน การส่งเสริมการลงทุน และท่องเที่ยว</p>	<p>แนวทางที่ ๑ ด้าน การบริหารกิจการ องค์การบริหารส่วน ตำบล แนวทางที่ ๒ ด้าน ความรู้และทักษะเพื่อ เพิ่มประสิทธิภาพของ คณะผู้บริหาร/ส. อบต./พนักงานและ ลูกจ้าง แนวทางที่ ๓ ด้าน สวนสาธารณะและ บริการสาธารณะที่ ประชาชนพึงได้รับ</p>
<p style="text-align: center;">แผนงาน</p>		<p>๑. แผนงานเคหะ และชุมชน/แผนงาน อุตสาหกรรม และการโยธา ๒. แผนงาน การเกษตร</p>	<p>๑. แผนงานสาธารณสุข ๒. แผนงานสร้าง ความเข้มแข็งของ ชุมชน ๓. แผนงานสังคม สงเคราะห์</p>	<p>๑. แผนงานการศึกษา ๒. แผนงานการ ศาสนา วัฒนธรรม และนันทนาการ</p>	<p>๑. แผนงานงบกลาง ๒. แผนงานการรักษา ความสงบภายใน</p>	<p>๑. แผนงาน การเกษตร</p>	<p>๑. แผนงานบริหาร ทั่วไป</p>

ส่วนที่ ๓

๕๖

การนำแผนพัฒนาท้องถิ่นไปสู่การปฏิบัติ

๑. ยุทธศาสตร์การพัฒนาและแผนงาน

ที่	ยุทธศาสตร์	ด้าน	แผนงาน	หน่วยงาน รับผิดชอบ หลัก	หน่วยงาน สนับสนุน
๑	ยุทธศาสตร์ ด้านโครงสร้างพื้นฐาน	<ul style="list-style-type: none"> <li>- ด้านการก่อสร้างและปรับปรุงถนน สะพาน ทางเท้า ทางระบายน้ำ</li> <li>- ด้านการก่อสร้างขยายเขตไฟฟ้า และโคมไฟส่องสว่างสาธารณะ</li> <li>- ด้านการก่อสร้างและขยายเขตประปา</li> <li>- ด้านการบริหารจัดการแหล่งน้ำอุปโภค บริโภคและในการทำเกษตรกรรม</li> </ul>	<ul style="list-style-type: none"> <li>๑. แผนงานเคหะและชุมชน/แผนงานอุตสาหกรรมและการโยธา</li> <li>๒. แผนงานการเกษตร</li> </ul>	<ul style="list-style-type: none"> <li>- กองช่าง</li> <li>- สำนักปลัด</li> </ul>	
๒	ยุทธศาสตร์ ด้านคุณภาพชีวิต	<ul style="list-style-type: none"> <li>- ด้านการป้องกันและระงับโรคติดต่อ สุขศึกษาอนามัย สิ่งแวดล้อม</li> <li>- ด้านความรู้ เพิ่มทักษะ พัฒนาอาชีพครัวเรือนและกลุ่มอาชีพ</li> <li>- ด้านสวัสดิการเด็ก ผู้สูงอายุ ผู้พิการและผู้ด้อยโอกาสทางสังคม</li> <li>- ด้านการพัฒนา เด็ก เยาวชน สตรี ผู้สูงอายุ ผู้พิการ ผู้ด้อยโอกาส กลุ่มคนที่เปราะบาง ครอบครัว ชุมชน และสังคม</li> </ul>	<ul style="list-style-type: none"> <li>๑. แผนงานสาธารณสุข</li> <li>๒. แผนงานสร้างความเข้มแข็งของชุมชน</li> <li>๓. แผนงานสังคมสงเคราะห์</li> </ul>	<ul style="list-style-type: none"> <li>- กองสาธารณสุข</li> <li>- สำนักปลัด</li> <li>- กองสวัสดิการสังคม</li> </ul>	
๓	ยุทธศาสตร์ ด้านการพัฒนาการศึกษา การกีฬา ประเพณีท้องถิ่น	<ul style="list-style-type: none"> <li>- ด้านสถานศึกษาและส่งเสริมการศึกษา</li> <li>- ด้านกีฬาและนันทนาการเพื่อการออกกำลังกาย</li> <li>- ด้านศาสนา ประเพณี วัฒนธรรมและภูมิปัญญาท้องถิ่น</li> </ul>	<ul style="list-style-type: none"> <li>๑. แผนงานการศึกษา</li> <li>๒. แผนงานการศาสนา วัฒนธรรม และนันทนาการ</li> </ul>	<ul style="list-style-type: none"> <li>- กองการศึกษา</li> <li>- สำนักปลัด</li> </ul>	

## ๑. ยุทธศาสตร์การพัฒนาและแผนงาน

ที่	ยุทธศาสตร์	ด้าน	แผนงาน	หน่วยงาน รับผิดชอบ หลัก	หน่วยงาน สนับสนุน
๔	ยุทธศาสตร์ ด้านการจัดระเบียบ ชุมชน สังคม และ รักษาความสงบ เรียบร้อย	- ด้านการป้องกันและบรรเทา สาธารณภัย - ด้านการส่งเสริมการมีส่วนร่วม ร่วมของประชาชนและความ ปลอดภัยในชีวิตและทรัพย์สิน ของประชาชน - ด้านการจัดเวรยามและ ป้องกันปัญหาเสพติด	๑. แผนงานงบกลาง ๒. แผนงานการรักษาความ สงบภายใน	- สำนักปลัด	
๕	ยุทธศาสตร์ ด้านการจัดการ ทรัพยากรธรรมชาติและ สิ่งแวดล้อม	- ด้านการสร้างจิตสำนึกให้กับ ประชาชนให้อนุรักษ์และ หวงแหนทรัพยากรธรรมชาติ - ด้านการรณรงค์การ กำจัดขยะมูลฝอย - ด้านการส่งเสริมการลงทุน และท่องเที่ยว	๑. แผนงานการเกษตร	- กอง สาธารณสุข - สำนักปลัด	
๖	ยุทธศาสตร์ ด้านการเมืองการ บริหาร	- ด้านการบริหารกิจการ องค์การบริหารส่วนตำบล - ด้านความรู้และทักษะ เพื่อเพิ่มประสิทธิภาพของคณะ ผู้บริหาร/ส.อบต./พนักงานและ ลูกจ้าง - ด้านสวนสาธารณะและบริการ สาธารณะที่ประชาชนพึงได้รับ	๑. แผนงานบริหารทั่วไป	- สำนักปลัด	
รวม	๖ ยุทธศาสตร์	๒๐ ด้าน	๑๑ แผนงาน	อบต.เมืองฝาง	-

**บัญชีสรุปโครงการพัฒนา**  
**แผนพัฒนาท้องถิ่น ( พ.ศ. ๒๕๖๑ - ๒๕๖๕ )**  
**องค์การบริหารส่วนตำบลเมืองฝาง อำเภอเมืองบุรีรัมย์ จังหวัดบุรีรัมย์**

ยุทธศาสตร์	ปี ๒๕๖๑		ปี ๒๕๖๒		ปี ๒๕๖๓		ปี ๒๕๖๔		ปี ๒๕๖๕		รวม ๕ ปี	
	จำนวนโครงการ	งบประมาณ (บาท)	จำนวนโครงการ	งบประมาณ (บาท)	จำนวนโครงการ	งบประมาณ (บาท)	จำนวนโครงการ	งบประมาณ (บาท)	จำนวนโครงการ	งบประมาณ (บาท)	จำนวนโครงการ	งบประมาณ (บาท)
<b>๑. ด้านโครงสร้างพื้นฐาน</b>												
๑.๑ แผนงานเคหะและชุมชน/ แผนงานอุตสาหกรรมและการโยธา	๔๓	๑๑,๑๘๒,๕๐๐	๕๙	๒๗,๖๒๖,๕๐๐	๖๘	๓๘,๔๐๐,๕๐๐	๔๕	๒๙,๔๕๙,๕๐๐	๑๓	๑๓,๑๕๐,๐๐๐	๒๒๘	๑๑๙,๘๑๙,๐๐๐
๑.๒ แผนงานการเกษตร	๑๑	๕,๐๐๐,๐๐๐	๑๒	๕,๒๕๐,๐๐๐	๑๒	๕,๒๐๐,๐๐๐	๑๒	๕,๒๐๐,๐๐๐	๑๒	๕,๒๐๐,๐๐๐	๕๙	๒๕,๘๕๐,๐๐๐
<b>๒. ด้านคุณภาพชีวิต</b>												
๒.๑ แผนงานสาธารณสุข	๙	๖๕๙,๐๐๐	๑๖	๑,๓๖๔,๐๐๐	๑๖	๑,๓๑๔,๐๐๐	๑๖	๑,๒๑๔,๐๐๐	๑๖	๑,๒๑๔,๐๐๐	๗๓	๕,๗๖๕,๐๐๐
๒.๒ แผนงานสร้างความเข้มแข็ง ของชุมชน	๗	๓๐๐,๐๐๐	๑๑	๓๔๐,๐๐๐	๑๑	๓๔๐,๐๐๐	๑๑	๓๔๐,๐๐๐	๑๑	๓๔๐,๐๐๐	๕๑	๑,๖๖๐,๐๐๐
๒.๓ แผนงานสังคมสงเคราะห์	๗	๘,๒๖๒,๐๐๐	๗	๑๒,๗๐๘,๐๐๐	๗	๑๒,๙๓๓,๔๔๐	๗	๑๓,๑๓๐,๓๒๘	๗	๑๓,๔๑๙,๗๓๔	๓๕	๖๐,๔๕๓,๕๐๒
<b>๓. ด้านการพัฒนาการศึกษา การกีฬา ประเพณีท้องถิ่น</b>												
๓.๑ แผนงานการศึกษา	๒๔	๔,๔๙๐,๐๐๐	๓๐	๕,๓๘๕,๗๐๐	๓๐	๕,๘๓๕,๗๐๐	๓๒	๖,๓๘๕,๗๐๐	๓๐	๕,๘๓๕,๗๐๐	๑๔๖	๒๗,๙๓๒,๘๐๐
๓.๒ แผนงานศาสนาวัฒนธรรมและ นันทนาการ	๒๓	๙๒๐,๐๐๐	๒๓	๙๒๐,๐๐๐	๒๓	๙๒๐,๐๐๐	๒๓	๙๒๐,๐๐๐	๒๓	๙๒๐,๐๐๐	๑๑๕	๔,๖๐๐,๐๐๐
<b>๔. การจัดระเบียบชุมชน สังคม และรักษาความสงบเรียบร้อย</b>												
๔.๑ แผนงานงบกลาง	๑	๕๐๐,๐๐๐	๑	๕๐๐,๐๐๐	๑	๕๐๐,๐๐๐	๑	๕๐๐,๐๐๐	๑	๕๐๐,๐๐๐	๕	๒,๕๐๐,๐๐๐
๔.๒ แผนงานการรักษาความสงบ ภายใน	๗	๓๐๐,๐๐๐	๘	๘๐๐,๐๐๐	๘	๘๐๐,๐๐๐	๘	๘๐๐,๐๐๐	๗	๓๐๐,๐๐๐	๓๘	๓,๐๐๐,๐๐๐

บัญชีสรุปโครงการพัฒนา  
แผนพัฒนาท้องถิ่น ( พ.ศ. ๒๕๖๑ - ๒๕๖๕ )  
องค์การบริหารส่วนตำบลเมืองฝาง อำเภอเมืองบุรีรัมย์ จังหวัดบุรีรัมย์

ยุทธศาสตร์	ปี ๒๕๖๑		ปี ๒๕๖๒		ปี ๒๕๖๓		ปี ๒๕๖๔		ปี ๒๕๖๕		รวม ๕ ปี	
	จำนวนโครงการ	งบประมาณ (บาท)	จำนวนโครงการ	งบประมาณ (บาท)	จำนวนโครงการ	งบประมาณ (บาท)	จำนวนโครงการ	งบประมาณ (บาท)	จำนวนโครงการ	งบประมาณ(บาท)	จำนวนโครงการ	งบประมาณ (บาท)
๕. การลงทุนทรัพยากรธรรมชาติและสิ่งแวดล้อม												
๕.๑ การเกษตร	๑๑	๓,๓๖๐,๐๐๐	๑๒	๓,๓๙๐,๐๐๐	๑๒	๓,๔๑๐,๐๐๐	๑๒	๓,๔๑๐,๐๐๐	๑๒	๓,๔๑๐,๐๐๐	๕๙	๑๖,๙๘๐,๐๐๐
๖. การเมืองการบริหาร												
๖.๑ บริหารงานทั่วไป	๑๑	๕๔๐,๐๐๐	๑๒	๗๒๐,๐๐๐	๑๒	๗๗๐,๐๐๐	๑๒	๗๗๐,๐๐๐	๑๒	๗๗๐,๐๐๐	๕๙	๓,๕๗๐,๐๐๐
รวม	๑๕๔	๓๕,๕๑๓,๕๐๐	๑๙๑	๕๙,๐๐๔,๒๐๐	๒๐๐	๗๐,๔๒๓,๖๔๐	๑๗๙	๖๒,๑๒๙,๕๒๘	๑๔๔	๔๕,๐๕๙,๔๓๔	๘๖๘	๒๗๒,๑๓๐,๓๐๒
รวมทั้งสิ้น	๑๕๔	๓๕,๕๑๓,๕๐๐	๑๙๑	๕๙,๐๐๔,๒๐๐	๒๐๐	๗๐,๔๒๓,๖๔๐	๑๗๙	๖๒,๑๒๙,๕๒๘	๑๔๔	๔๕,๐๕๙,๔๓๔	๘๖๘	๒๗๒,๑๓๐,๓๐๒

## รายละเอียดโครงการพัฒนา

แผนพัฒนาท้องถิ่น (พ.ศ. ๒๕๖๑ - ๒๕๖๕)

องค์การบริหารส่วนตำบลเมืองฝาง อำเภอเมืองบุรีรัมย์ จังหวัดบุรีรัมย์

ก ยุทธศาสตร์จังหวัดที่ ๑ ด้านเศรษฐกิจ

ข ยุทธศาสตร์การพัฒนาของ อปท.ในเขตจังหวัดที่ ๑ เมืองน่าอยู่และคุณภาพชีวิตที่ดี

๑. ยุทธศาสตร์ที่ ๑ ด้านโครงสร้างพื้นฐาน

๑.๑ แผนงานเคหะและชุมชน/แผนงานอุตสาหกรรมและการโยธา

ที่	โครงการ	วัตถุประสงค์	เป้าหมาย (ผลผลิตของโครงการ)	งบประมาณและที่ผ่านมา					ตัวชี้วัด (KPI)	ผลที่คาดว่าจะ ได้รับ	หน่วยงาน รับผิดชอบ หลัก
				๒๕๖๑ (บาท)	๒๕๖๒ (บาท)	๒๕๖๓ (บาท)	๒๕๖๔ (บาท)	๒๕๖๕ (บาท)			
๑	โครงการก่อสร้างถนนมูลดินพร้อมลงหินคลุก หมู่ที่ ๑	เพื่อพัฒนาโครงสร้างพื้นฐานให้ได้มาตรฐานและทั่วถึง	จากสระคูยายมาก ถึง บ้านนางจิม กริชรัมย์ ผิวจราจรกว้าง ๔ เมตร ระยะทางยาว ๒๐๐ เมตร สูงเฉลี่ยโดยประมาณ ๑ เมตร (ตามแบบของ อบต.)	๑๕๐,๐๐๐					ร้อยละของโครงการที่ได้รับการพัฒนาและปรับปรุง	ประชาชนมีถนนสำหรับใช้ในการคมนาคมสะดวก รวดเร็วปลอดภัย และลดการเกิดอุบัติเหตุ	กองช่าง
๒	โครงการก่อสร้างรางระบายน้ำ คสล.แบบมีฝาปิด หมู่ที่ ๑	เพื่อพัฒนาโครงสร้างพื้นฐานให้ได้มาตรฐานและทั่วถึง	จากบ้านนายเลื่อน ถึง บ้านนายสมชาย ขนาดท่อ ๐.๓๐ เมตร ยาวประมาณ ๓๐๐ เมตร (ตามแบบของ อบต.)		๒๕๐,๐๐๐				ร้อยละของโครงการที่ได้รับการพัฒนาและปรับปรุง	ป้องกันและลดปัญหาน้ำท่วมขังที่อยู่อาศัยและพื้นที่ภายในหมู่บ้าน	กองช่าง
๓	โครงการก่อสร้างถนนมูลดินพร้อมลงหินคลุก หมู่ที่ ๑	เพื่อพัฒนาโครงสร้างพื้นฐานให้ได้มาตรฐานและทั่วถึง	จากบ้านนายท่อม ถึง บ้านนางแหวน มั่นคง ผิวจราจรกว้าง ๓ เมตร ระยะทางยาว ๒๘๐ เมตร สูงประมาณ ๐.๖๐ เมตร (ตามแบบของ อบต.)			๑๐๐,๐๐๐			ร้อยละของโครงการที่ได้รับการพัฒนาและปรับปรุง	ประชาชนมีถนนสำหรับใช้ในการคมนาคมได้อย่างสะดวก รวดเร็ว และลดการเกิดอุบัติเหตุ	กองช่าง



๑.๑ แผนงานเคหะและชุมชน/แผนงานอุตสาหกรรมและการโยธา

ที่	โครงการ	วัตถุประสงค์	เป้าหมาย (ผลผลิตของโครงการ)	งบประมาณและที่ผ่านมา					ตัวชี้วัด (KPI)	ผลที่คาดว่าจะ ได้รับ	หน่วยงาน รับผิดชอบ หลัก
				๒๕๖๑ (บาท)	๒๕๖๒ (บาท)	๒๕๖๓ (บาท)	๒๕๖๔ (บาท)	๒๕๖๕ (บาท)			
๔	โครงการงานเสริมผิว จราจรแอสฟัล ติกคอนกรีต หมู่ที่ ๑	เพื่อพัฒนาโครงสร้าง พื้นฐานให้ได้มาตรฐาน และทั่วถึง	จากถนนลาดยางหน้า โรงเรียนวัดบ้านเมืองฝาง ถึงสี่แยกกลางหมู่บ้าน ผิวจราจรกว้าง ๕ เมตร ระยะทางยาว ๕๐๐ เมตร (ตามแบบของ อบต.)	๕๐๐,๐๐๐					ร้อยละของ โครงการที่ ได้รับการ พัฒนาและ ปรับปรุง	ประชาชนมีถนน สำหรับใช้ในการ คมนาคมสะดวก รวดเร็ว ปลอดภัย และ ลดการเกิด อุบัติเหตุ	กองช่าง
๕	โครงการก่อสร้างราง ระบาย คสล. แบบมีฝาปิด หมู่ที่ ๑	เพื่อพัฒนาโครงสร้าง พื้นฐานให้ได้มาตรฐาน และทั่วถึง	จากบ้านนายยาน นาประโคน ถึงบ้านนาง บัญญัติ ประจันบาล ขนาดท่อ ๐.๓๐ เมตร ยาวประมาณ ๑๓๕ เมตร (ตามแบบของ อบต.)	๑๕๐,๐๐๐					ร้อยละของ โครงการที่ ได้รับการ พัฒนาและ ปรับปรุง	ป้องกันและลด ปัญหาน้ำท่วมขัง ที่อยู่อาศัยและ พื้นที่ภายใน หมู่บ้าน	กองช่าง
๖	โครงการปรับปรุงถนน คอนกรีตโดยการเท คสล.ทับถนนเดิม หมู่ที่ ๑	เพื่อพัฒนาโครงสร้าง พื้นฐานให้ได้มาตรฐาน และทั่วถึง	เริ่มจากบ้านนายสมาน โรมรัมย์ ออกไปทางทิศ เหนือตามถนนกลาง หมู่บ้านถึงรอยต่อถนน คสล.หมู่ที่ ๑๒ กว้าง ๔ เมตร ระยะทางยาว ๑๕๐ เมตร หนา ๐.๑๕ เมตร (ตามแบบของ อบต.)		๓๐๐,๐๐๐				ร้อยละของ โครงการที่ ได้รับการ พัฒนาและ ปรับปรุง	ประชาชนมีถนน สำหรับใช้ในการ คมนาคมสะดวก รวดเร็ว ปลอดภัย และ ลดการเกิด อุบัติเหตุ	กองช่าง

๑.๑ แผนงานเคหะและชุมชน/แผนงานอุตสาหกรรมและการโยธา

ที่	โครงการ	วัตถุประสงค์	เป้าหมาย (ผลผลิตของโครงการ)	งบประมาณและที่ผ่านมา					ตัวชี้วัด (KPI)	ผลที่คาดว่าจะ ได้รับ	หน่วยงาน รับผิดชอบ หลัก
				๒๕๖๑ (บาท)	๒๕๖๒ (บาท)	๒๕๖๓ (บาท)	๒๕๖๔ (บาท)	๒๕๖๕ (บาท)			
๗	โครงการปรับปรุงถนนคอนกรีตเสริมเหล็กโดยการเท คสล. ทับถนนเดิม หมู่ที่ ๑	เพื่อพัฒนาโครงสร้างพื้นฐานให้ได้มาตรฐานและทั่วถึง	เริ่มจากบ้านนายบุญศรี นาประโคน ถึง บ้านนางจิม อูร์รัมย์ กว้าง ๒.๕๐ เมตร ระยะทางยาว ๑๔๐ เมตร หนา ๐.๑๕ เมตร (ตามแบบของ อบต.) N ๑๔.๔๙.๔๐๙ N ๑๔.๔๙.๔๐๙ E ๑๐๓.๐๐.๑๐๗ E ๑๐๓.๐๐.๐๗๕	๑๗๐,๐๐๐					ร้อยละของโครงการที่ได้รับการพัฒนาและปรับปรุง	ประชาชนมีถนนสำหรับใช้ในการคมนาคมสะดวก รวดเร็วปลอดภัย และลดการเกิดอุบัติเหตุ	กองช่าง
๘	โครงการก่อสร้างรางระบายน้ำและเสริมผิวทางถนนคอนกรีตเสริมเหล็ก หมู่ที่ ๑	เพื่อพัฒนาโครงสร้างพื้นฐานให้ได้มาตรฐานและทั่วถึง	ซอยบ้านนายเอื้อง โรบรัมย์ ก่อสร้างรางระบายน้ำ คสล. ที่ตำแหน่งกึ่งกลางถนนขนาดกว้าง ๐.๒๕ เมตร ลึกเฉลี่ย ๐.๒๐ เมตร พร้อมฝาทะแกรงเหล็ก ยาว ๙๘ เมตร และเสริมผิวทางถนน คสล.ขนาดกว้างด้านละ ๐.๗๕ เมตร หนา ๐.๑๐ เมตร ยาว ๙๔ เมตร หรือมีพื้นที่ไม่น้อยกว่า ๑๔๑ ตารางเมตร (ตามแบบของ อบต.)		๓๐๐,๐๐๐				ร้อยละของโครงการที่ได้รับการพัฒนาและปรับปรุง	ป้องกันและลดปัญหาน้ำท่วมขังที่อยู่อาศัยและพื้นที่ภายในหมู่บ้าน	กองช่าง

๑.๑ แผนงานเคหะและชุมชน/แผนงานอุตสาหกรรมและการโยธา

ที่	โครงการ	วัตถุประสงค์	เป้าหมาย (ผลผลิตของโครงการ)	งบประมาณและที่ผ่านมา					ตัวชี้วัด (KPI)	ผลที่คาดว่าจะ ได้รับ	หน่วยงาน รับผิดชอบ หลัก
				๒๕๖๑ (บาท)	๒๕๖๒ (บาท)	๒๕๖๓ (บาท)	๒๕๖๔ (บาท)	๒๕๖๕ (บาท)			
๙	โครงการก่อสร้างถนนคอนกรีตเสริมเหล็ก หมู่ที่ ๑	เพื่อพัฒนาโครงสร้างพื้นฐานให้ได้มาตรฐานและทั่วถึง	ขอย้านนายท่อม โรบรัมย์ ขนาดผิวจราจร กว้าง ๓ เมตร ยาว ๕๐๐ เมตร หนา ๐.๑๕ เมตร หรือพื้นที่ไม่น้อยกว่า ๑,๕๐๐ตารางเมตร ใหญ่ทางหินคลุก กว้างข้างละ ๐.๕๐ เมตร (ตามแบบกำหนด)		๘๐๐,๐๐๐				ร้อยละของโครงการที่ได้รับการพัฒนาและปรับปรุง	ประชาชนมีถนนสำหรับใช้ในการคมนาคมสะดวก รวดเร็วปลอดภัย และลดการเกิดอุบัติเหตุ	กองช่าง
๑๐	โครงการก่อสร้างถนนคอนกรีตเสริมเหล็ก หมู่ที่ ๑	เพื่อพัฒนาโครงสร้างพื้นฐานให้ได้มาตรฐานและทั่วถึง	ขอย้านนายสำเภาเอี่ยมรัมย์ ขนาดผิวจราจร กว้าง ๓ เมตร ยาว ๕๐๐ เมตร หนา ๐.๑๕ เมตร หรือพื้นที่ไม่น้อยกว่า ๑,๕๐๐ ตารางเมตร ใหญ่ทางหินคลุก กว้างข้างละ ๐.๕๐ เมตร (ตามแบบกำหนด)			๘๐๐,๐๐๐			ร้อยละของโครงการที่ได้รับการพัฒนาและปรับปรุง	ประชาชนมีถนนสำหรับใช้ในการคมนาคมสะดวก รวดเร็วปลอดภัย และลดการเกิดอุบัติเหตุ	กองช่าง
๑๑	โครงการปรับปรุงถนนดินโดยการลงหินคลุก หมู่ที่ ๑	เพื่อพัฒนาโครงสร้างพื้นฐานให้ได้มาตรฐานและทั่วถึง	ถนนนายสมศักดิ์ อิมรัมย์ ขนาดผิวจราจร กว้าง ๒.๕๐ เมตร ยาว ๑,๕๐๐เมตร หนา ๐.๑๐ เมตร หรือพื้นที่ไม่น้อยกว่า ๓,๗๕๐ เมตร (ตามแบบกำหนด)				๒๖๐,๐๐๐		ร้อยละของโครงการที่ได้รับการพัฒนาและปรับปรุง	ประชาชนมีถนนสำหรับใช้ในการคมนาคมสะดวก รวดเร็วปลอดภัย และลดการเกิดอุบัติเหตุ	กองช่าง

๑.๑ แผนงานเคหะและชุมชน/แผนงานอุตสาหกรรมและการโยธา

ที่	โครงการ	วัตถุประสงค์	เป้าหมาย (ผลผลิตของโครงการ)	งบประมาณและที่ผ่านมา					ตัวชี้วัด (KPI)	ผลที่คาดว่าจะ ได้รับ	หน่วยงาน รับผิดชอบ หลัก
				๒๕๖๑ (บาท)	๒๕๖๒ (บาท)	๒๕๖๓ (บาท)	๒๕๖๔ (บาท)	๒๕๖๕ (บาท)			
๑๒	โครงการก่อสร้างถนนคอนกรีตเสริมเหล็ก หมู่ที่ ๑	เพื่อพัฒนาโครงสร้างพื้นฐานให้ได้มาตรฐานและทั่วถึง	ซอยบ้านนายสำเภา เอี่ยมรัมย์ ขนาดผิวจราจร กว้าง ๓ เมตร ยาว ๕๐๐ เมตร หนา ๐.๑๕ เมตร หรือพื้นที่ไม่น้อยกว่า ๑,๕๐๐ ตารางเมตร ไหล่ทางหินคลุก กว้างข้างละ ๐.๕๐ เมตร (ตามแบบกำหนด)			๘๐๐,๐๐๐			ร้อยละของโครงการที่ได้รับการพัฒนาและปรับปรุง	ประชาชนมีถนนสำหรับใช้ในการคมนาคมสะดวก รวดเร็ว ปลอดภัย และลดการเกิดอุบัติเหตุ	กองช่าง
๑๓	โครงการปรับปรุงถนนดินโดยการลงหินคลุก หมู่ที่ ๑	เพื่อพัฒนาโครงสร้างพื้นฐานให้ได้มาตรฐานและทั่วถึง	ถนนนายสมศักดิ์ อิ่มรัมย์ ขนาดผิวจราจร กว้าง ๒.๕๐ เมตร ยาว ๑,๕๐๐ เมตร หนา ๐.๑๐ เมตร หรือพื้นที่ไม่น้อยกว่า ๓,๗๕๐ เมตร (ตามแบบกำหนด)				๒๖๐,๐๐๐		ร้อยละของโครงการที่ได้รับการพัฒนาและปรับปรุง	ประชาชนมีถนนสำหรับใช้ในการคมนาคมสะดวก รวดเร็ว ปลอดภัย และลดการเกิดอุบัติเหตุ	กองช่าง
๑๔	โครงการก่อสร้างถนนคอนกรีตเสริมเหล็ก หมู่ที่ ๑	เพื่อพัฒนาโครงสร้างพื้นฐานให้ได้มาตรฐานและทั่วถึง	ซอยบ้านนายตรง อิ่มรัมย์ ขนาดผิวจราจร กว้าง ๓ เมตร ยาว ๑,๕๐๐ เมตร หนา ๐.๑๕ เมตร หรือพื้นที่ไม่น้อยกว่า ๔,๕๐๐ ตารางเมตร ไหล่ทางหินคลุก กว้างข้างละ ๐.๕๐ เมตร (ตามแบบกำหนด)				๒,๕๐๐,๐๐๐		ร้อยละของโครงการที่ได้รับการพัฒนาและปรับปรุง	ประชาชนมีถนนสำหรับใช้ในการคมนาคมสะดวก รวดเร็ว ปลอดภัย และลดการเกิดอุบัติเหตุ	กองช่าง

๑.๑ แผนงานเคหะและชุมชน/แผนงานอุตสาหกรรมและการโยธา

ที่	โครงการ	วัตถุประสงค์	เป้าหมาย (ผลผลิตของโครงการ)	งบประมาณและที่ผ่านมา					ตัวชี้วัด (KPI)	ผลที่คาดว่าจะ ได้รับ	หน่วยงาน รับผิดชอบ หลัก
				๒๕๖๑ (บาท)	๒๕๖๒ (บาท)	๒๕๖๓ (บาท)	๒๕๖๔ (บาท)	๒๕๖๕ (บาท)			
๑๕	โครงการก่อสร้างรางระบายน้ำ คสล. และวางท่อระบายน้ำ คสล. หมู่ที่ ๑	เพื่อพัฒนาโครงสร้างพื้นฐานให้ได้มาตรฐานและทั่วถึง	ขอยบ้านนายทะ รักษา ถึงบ้านนางทา รางระบายน้ำ คสล. ขนาดกว้าง ๐.๓๐ เมตร ลึก ๐.๓๕ เมตร พร้อมฝาดะแกรงเหล็ก ระยะทางยาว ๑๕๐ เมตร (ตามแบบกำหนด)				๖๘,๐๐๐		ร้อยละของโครงการที่ได้รับการพัฒนาและปรับปรุง	ป้องกันและลดปัญหาน้ำท่วมขังที่อยู่อาศัยและพื้นที่ภายในหมู่บ้าน	กองช่าง

๑.๑ แผนงานเคหะและชุมชน/แผนงานอุตสาหกรรมและการโยธา

ที่	โครงการ	วัตถุประสงค์	เป้าหมาย (ผลผลิตของโครงการ)	งบประมาณและที่ผ่านมา					ตัวชี้วัด (KPI)	ผลที่คาดว่าจะ ได้รับ	หน่วยงาน รับผิดชอบ หลัก
				๒๕๖๑ (บาท)	๒๕๖๒ (บาท)	๒๕๖๓ (บาท)	๒๕๖๔ (บาท)	๒๕๖๕ (บาท)			
๑๖	โครงการก่อสร้างรางระบายน้ำ คสล. แบบมีฝาปิด /งานวางระหอบายน้ำพร้อมบ่อพัก หมู่ที่ ๒	เพื่อพัฒนาโครงสร้างพื้นฐานให้ได้มาตรฐานและทั่วถึง	จากบ้านนายสมโชค อิ่มรัมย์ ถึงบ้านนางธนาพร อิ่มรัมย์ ขนาดท่อ ๐.๔๐ เมตร ยาวประมาณ ๑๐๐ เมตร (ตามแบบของ อบต.)	๒๐๐,๐๐๐					ร้อยละของโครงการที่ได้รับการพัฒนาและปรับปรุง	ประชาชนมีถนนสำหรับใช้ในการคมนาคมสะดวกรวดเร็วปลอดภัยและลดการเกิดอุบัติเหตุ	กองช่าง
๑๗	โครงการก่อสร้างรางระบายน้ำ คสล. แบบมีฝาปิด หมู่ที่ ๒	เพื่อพัฒนาโครงสร้างพื้นฐานให้ได้มาตรฐานและทั่วถึง	จากบ้านนายคุณ รักษา ถึงบ้านนายภิญโญ เบญจพันธ์ ขนาดท่อ ๐.๔๐ เมตร ยาวประมาณ ๑๐๐ เมตร (ตามแบบของ อบต.)		๑๕๐,๐๐๐				ร้อยละของโครงการที่ได้รับการพัฒนาและปรับปรุง	ป้องกันและลดปัญหาน้ำท่วมขังที่อยู่อาศัยและพื้นที่ภายในหมู่บ้าน	กองช่าง
๑๘	โครงการปรับปรุงถนนดินโดยการลงหินคลุก หมู่ที่ ๒	เพื่อพัฒนาโครงสร้างพื้นฐานให้ได้มาตรฐานและทั่วถึง	จากสามแยกบ้านนางปริตา กรวยทอง ถึงบ้านนายแฉะ เอียนรัมย์ ผิวจราจรกว้าง ๓ เมตร ระยะทางยาว ๒,๔๕๐ เมตร หนาเฉลี่ย ๐.๑๐ เมตร (ตามแบบของ อบต.)			๓๗๐,๐๐๐			ร้อยละของโครงการที่ได้รับการพัฒนาและปรับปรุง	ประชาชนมีถนนสำหรับใช้ในการคมนาคมสะดวกรวดเร็วปลอดภัยและลดการเกิดอุบัติเหตุ	กองช่าง

๑.๑ แผนงานเคหะและชุมชน/แผนงานอุตสาหกรรมและการโยธา

ที่	โครงการ	วัตถุประสงค์	เป้าหมาย (ผลผลิตของโครงการ)	งบประมาณและที่ผ่านมา					ตัวชี้วัด (KPI)	ผลที่คาดว่าจะ ได้รับ	หน่วยงาน รับผิดชอบ หลัก
				๒๕๖๑ (บาท)	๒๕๖๒ (บาท)	๒๕๖๓ (บาท)	๒๕๖๔ (บาท)	๒๕๖๕ (บาท)			
๑๙	โครงการงานเสริมผิว จราจรแอสฟัลติก คอนกรีต หมู่ที่ ๒	เพื่อพัฒนาโครงสร้าง พื้นฐานให้ได้มาตรฐาน และทั่วถึง	จากสี่แยกกลางหมู่บ้าน ถึง ศาลาaml หมู่ที่ ๒ ผิวจราจรกว้าง ๕ เมตร ระยะทางยาว ๕๐๐ เมตร (ตามแบบของ อบต.)		๕๐๐,๐๐๐				ร้อยละของ โครงการที่ ได้รับการ พัฒนาและ ปรับปรุง	ประชาชนมีถนน สำหรับใช้ในการ คมนาคมสะดวก รวดเร็ว ปลอดภัย และ ลดการเกิด อุบัติเหตุ	กองช่าง
๒๐	โครงการปรับปรุงถนน คอนกรีตเดิมโดยการ เทคอนกรีต ทับคอนกรีตเดิม หมู่ที่ ๒	เพื่อพัฒนาโครงสร้าง พื้นฐานให้ได้มาตรฐาน และทั่วถึง	จากศาลา SML. ถึงวัด บ้านเมืองฝางเมืองฝาง ผิวจราจรกว้าง ๔ เมตร ระยะทางยาว ๒๐๐ เมตร หนา ๐.๑๕ เมตร (ตามแบบของ อบต.)			๔๐๐,๐๐๐			ร้อยละของ โครงการที่ ได้รับการ พัฒนาและ ปรับปรุง	ประชาชนมีถนน สำหรับใช้ในการ คมนาคมสะดวก รวดเร็ว ปลอดภัย และ ลดการเกิด อุบัติเหตุ	กองช่าง
๒๑	โครงการปรับปรุงถนน ดินโดยการลงหินคลุก หมู่ที่ ๒	เพื่อพัฒนาโครงสร้าง พื้นฐานให้ได้มาตรฐาน และทั่วถึง	จากวัดบ้านเมืองฝาง ถึง บ้านนา นายจิว อิมรัมย์ ผิวจราจรกว้าง ๓เมตร ระยะทางยาว ๑,๕๐๐ เมตร หนาเฉลี่ย ๐.๑๐ เมตร (ตามแบบของ อบต.)				๑๕๐,๐๐๐		ร้อยละของ โครงการที่ ได้รับการ พัฒนาและ ปรับปรุง	ประชาชนมีถนน สำหรับใช้ในการ คมนาคมสะดวก รวดเร็ว ปลอดภัย และ ลดการเกิด อุบัติเหตุ	กองช่าง

ที่	โครงการ	วัตถุประสงค์	เป้าหมาย (ผลผลิตของโครงการ)	งบประมาณและที่ผ่านมา					ตัวชี้วัด (KPI)	ผลที่คาดว่าจะ ได้รับ	หน่วยงาน รับผิดชอบ หลัก
				๒๕๖๑ (บาท)	๒๕๖๒ (บาท)	๒๕๖๓ (บาท)	๒๕๖๔ (บาท)	๒๕๖๕ (บาท)			
๒๒	โครงการปรับปรุงถนนคอนกรีตโดยการเท คสล. ทับถนนเดิม หมู่ที่ ๒	เพื่อพัฒนาโครงสร้างพื้นฐานให้ได้มาตรฐานและทั่วถึง	เริ่มจากหน้าบ้าน นายสมโชค อิมรัมย์ ถึงหน้าบ้าน นายกุย แยมประโคน กว้าง ๔ เมตร ระยะทางยาว ๑๐๐ เมตร หนา ๐.๑๕ เมตร วางท่อระบายน้ำ ๐.๔๐ เมตร ๒ จุด (ตามแบบของ อบต.) N ๑๔.๔๙.๔๕๓ N ๑๔.๔๙.๔๙๓ E ๑๐๓.๐๐.๒๔๙ E ๑๐๓.๐๐.๒๖๐	๒๐๐,๐๐๐					ร้อยละของโครงการที่ได้รับการพัฒนาและปรับปรุง	ประชาชนมีถนนสำหรับใช้ในการคมนาคมสะดวก รวดเร็ว ปลอดภัย และลดการเกิดอุบัติเหตุ	กองช่าง
๒๓	โครงการปรับปรุงถนนดินโดยการลงหินคลุก หมู่ที่ ๒	เพื่อพัฒนาโครงสร้างพื้นฐานให้ได้มาตรฐานและทั่วถึง	เริ่มจากจากหน้าวัดบ้านเมืองฝาง ถึงนา นายหอม อิมรัมย์ กว้าง ๒.๕๐ เมตรระยะทางยาว ๑,๐๐๐ เมตร หนา ๒.๕๐ เมตร (ตามแบบของ อบต.) N ๑๔.๔๙.๓๙๓ N ๑๔.๔๘.๙๔๒ E ๑๐๓.๐๐.๒๘๒ E ๑๐๓.๐๐.๓๔๔	๑๒๕,๐๐๐					ร้อยละของโครงการที่ได้รับการพัฒนาและปรับปรุง	ประชาชนมีถนนสำหรับใช้ในการคมนาคมสะดวก รวดเร็ว ปลอดภัย และลดการเกิดอุบัติเหตุ	กองช่าง



ที่	โครงการ	วัตถุประสงค์	เป้าหมาย (ผลผลิตของโครงการ)	งบประมาณและที่ผ่านมา					ตัวชี้วัด (KPI)	ผลที่คาดว่าจะ ได้รับ	หน่วยงาน รับผิดชอบ หลัก	
				๒๕๖๑ (บาท)	๒๕๖๒ (บาท)	๒๕๖๓ (บาท)	๒๕๖๔ (บาท)	๒๕๖๕ (บาท)				
๒๔	โครงการปรับปรุงถนนคอนกรีตเสริมเหล็กทับผิวทางเดิม หมู่ที่ ๒	เพื่อพัฒนาโครงสร้างพื้นฐานให้ได้มาตรฐานและทั่วถึง	ข.คูเมือง จากศาลาประชาคม หมู่ที่ ๒ ถึงวัดบ้านเมืองฝาง ขนาดผิวจราจร กว้าง ๔ เมตร ยาว ๒๕๘ เมตร หนา ๐.๑๕ เมตร หรือพื้นที่ไม่น้อยกว่า ๑,๐๓๒ ตารางเมตร ไหล่ทางหินคลุก กว้างข้างละ ๐.๕๐ เมตร (ตามแบบกำหนด)		๕๐๐,๐๐๐					ร้อยละของโครงการที่ได้รับการพัฒนาและปรับปรุง	ประชาชนมีถนนสำหรับใช้ในการคมนาคมสะดวก รวดเร็วปลอดภัย และลดการเกิดอุบัติเหตุ	กองช่าง
๒๕	โครงการก่อสร้างรางระบายน้ำ คสล.และวางท่อระบายน้ำ คสล. หมู่ที่ ๒	เพื่อพัฒนาโครงสร้างพื้นฐานให้ได้มาตรฐานและทั่วถึง	๑. ก่อสร้างรางระบายน้ำ คสล. ขนาดกว้าง ๐.๓๐ เมตร ลึก ๐.๓๕ เมตร พร้อมฝาดะแกรงเหล็ก ยาว ๕๗ เมตร ๒.วางท่อระบายน้ำ คสล. ขนาดเส้นผ่าศูนย์กลาง ๐.๔๐ เมตร จำนวน ๔๕ ท่อน และบ่อพัก จำนวน ๕ บ่อ (ตามแบบกำหนด)			๔๐๐,๐๐๐				ร้อยละของโครงการที่ได้รับการพัฒนาและปรับปรุง	ป้องกันและลดปัญหาน้ำท่วมขังที่อยู่อาศัยและพื้นที่ภายในหมู่บ้าน	กองช่าง

๑.๑ แผนงานเคหะและชุมชน/แผนงานอุตสาหกรรมและการโยธา

ที่	โครงการ	วัตถุประสงค์	เป้าหมาย (ผลผลิตของโครงการ)	งบประมาณและที่ผ่านมา					ตัวชี้วัด (KPI)	ผลที่คาดว่าจะ ได้รับ	หน่วยงาน รับผิดชอบ หลัก
				๒๕๖๑ (บาท)	๒๕๖๒ (บาท)	๒๕๖๓ (บาท)	๒๕๖๔ (บาท)	๒๕๖๕ (บาท)			
๒๖	โครงการปรับปรุง ถนนดินโดยการ ลงหินคลุก หมู่ที่ ๒	เพื่อพัฒนาโครงสร้าง พื้นฐานให้ได้มาตรฐาน และทั่วถึง	สายบ้านนายเงิน อະรัฐ ถึงบ้านนายคุณ แนบสุข ขนาดผิวจราจร กว้าง ๔ เมตร ยาว ๑,๕๐๐ เมตร หนาเฉลี่ย ๐.๑๐ เมตร หรือพื้นที่ไม่น้อยกว่า ๖,๐๐๐ ตารางเมตร (ตามแบบกำหนด)			๘๐,๐๐๐			ร้อยละของ โครงการที่ ได้รับการ พัฒนาและ ปรับปรุง	ประชาชนมีถนน สำหรับใช้ในการ คมนาคมสะดวก รวดเร็ว ปลอดภัย และ ลดการเกิด อุบัติเหตุ	กองช่าง
๒๗	โครงการปรับปรุง ถนนดินโดยการ ลงหินคลุก หมู่ที่ ๒	เพื่อพัฒนาโครงสร้าง พื้นฐานให้ได้มาตรฐาน และทั่วถึง	สายบ้านนายเกาะ เอี่ยม รัมย์ หมู่ที่ ๒ ถึง หมู่ที่ ๕ ขนาดผิวจราจร กว้าง ๔ เมตร ยาว ๓,๐๐๐ เมตร หนาเฉลี่ย ๐.๑๐ เมตร หรือพื้นที่ไม่น้อยกว่า ๑๒,๐๐๐ ตารางเมตร (ตามแบบกำหนด)				๖๘๐,๐๐๐		ร้อยละของ โครงการที่ ได้รับการ พัฒนาและ ปรับปรุง	ประชาชนมีถนน สำหรับใช้ในการ คมนาคมสะดวก รวดเร็ว ปลอดภัย และ ลดการเกิด อุบัติเหตุ	กองช่าง
๒๘	โครงการก่อสร้างราง ระบายน้ำ คสล. และ วางท่อระบายน้ำ คสล. หมู่ที่ ๒	เพื่อพัฒนาโครงสร้าง พื้นฐานให้ได้มาตรฐาน และทั่วถึง	แยกบ้านนายคุณ รักษา ถึงบ้าน นายภิญโญ เบญจ พันธ์ เลิศ รางระบายน้ำ คสล. ขนาดกว้าง ๐.๓๐ เมตร ลึก ๐.๓๕ เมตร พร้อมฝาดระแนงเหล็ก ระยะทางยาว ๑๕๐ เมตร (ตามแบบกำหนด)				๑๐๐,๐๐๐		ร้อยละของ โครงการที่ ได้รับการ พัฒนาและ ปรับปรุง	ประชาชนมีถนน สำหรับใช้ในการ คมนาคมสะดวก รวดเร็ว ปลอดภัย และ ลดการเกิด อุบัติเหตุ	กองช่าง

๑.๑ แผนงานเคหะและชุมชน/แผนงานอุตสาหกรรมและการโยธา

ที่	โครงการ	วัตถุประสงค์	เป้าหมาย (ผลผลิตของโครงการ)	งบประมาณและที่ผ่านมา					ตัวชี้วัด (KPI)	ผลที่คาดว่าจะ ได้รับ	หน่วยงาน รับผิดชอบ หลัก	
				๒๕๖๑ (บาท)	๒๕๖๒ (บาท)	๒๕๖๓ (บาท)	๒๕๖๔ (บาท)	๒๕๖๕ (บาท)				
๒๙	โครงการปรับปรุงถนนคอนกรีตเดิมโดยการเทคอนกรีตทับคอนกรีตเดิม หมู่ที่ ๓	เพื่อพัฒนาโครงสร้างพื้นฐานให้ได้มาตรฐานและทั่วถึง	จาก บ้านเลขที่ ๙๓ ถึง ศาลา SML หมู่ที่ ๓ ผิวจราจรกว้าง ๓ เมตร ระยะทางยาว ๓๐๐ เมตร หนา ๐.๑๕ เมตร (ตามแบบของ อบต.)		๔๕๐,๐๐๐					ร้อยละของโครงการที่ได้รับการพัฒนาและปรับปรุง	ประชาชนมีถนนสำหรับใช้ในการคมนาคมสะดวก รวดเร็วปลอดภัย และลดการเกิดอุบัติเหตุ	กองช่าง
๓๐	โครงการปรับปรุงถนนดินโดยการลงหินคลุก หมู่ที่ ๓	เพื่อพัฒนาโครงสร้างพื้นฐานให้ได้มาตรฐานและทั่วถึง	จากบ้าน นายประกอบ โรมรัมย์ ถึง นายชอบ เอี่ยมรัมย์ ผิวจราจรกว้าง ๒ เมตร ระยะทางยาว ๑,๐๐๐ เมตร หนา ๐.๑๐ เมตร (ตามแบบของ อบต.)	๑๐๐,๐๐๐						ร้อยละของโครงการที่ได้รับการพัฒนาและปรับปรุง	ประชาชนมีถนนสำหรับใช้ในการคมนาคมสะดวก รวดเร็วปลอดภัย และลดการเกิดอุบัติเหตุ	กองช่าง
๓๑	โครงการก่อสร้างถนนคอนกรีตเสริมเหล็ก หมู่ที่ ๓	เพื่อพัฒนาโครงสร้างพื้นฐานให้ได้มาตรฐานและทั่วถึง	จากบ้านเลขที่ ๑๙ ถึง บ้านเลขที่ ๔๙ ผิวจราจร กว้าง ๓ เมตร ระยะทางยาว ๑๐๐ เมตร หนา ๐.๑๕ เมตร (ตามแบบของ อบต.)	๑๕๐,๐๐๐						ร้อยละของโครงการที่ได้รับการพัฒนาและปรับปรุง	ประชาชนมีถนนสำหรับใช้ในการคมนาคมสะดวก รวดเร็วปลอดภัย และลดการเกิดอุบัติเหตุ	กองช่าง

๑.๑ แผนงานเคหะและชุมชน/แผนงานอุตสาหกรรมและการโยธา

ที่	โครงการ	วัตถุประสงค์	เป้าหมาย (ผลผลิตของโครงการ)	งบประมาณและที่ผ่านมา					ตัวชี้วัด (KPI)	ผลที่คาดว่าจะ ได้รับ	หน่วยงาน รับผิดชอบ หลัก
				๒๕๖๑ (บาท)	๒๕๖๒ (บาท)	๒๕๖๓ (บาท)	๒๕๖๔ (บาท)	๒๕๖๕ (บาท)			
๓๒	โครงการก่อสร้างถนนคอนกรีตเสริมเหล็ก หมู่ที่ ๓	เพื่อพัฒนาโครงสร้างพื้นฐานให้ได้มาตรฐานและทั่วถึง	จากบ้าน นายพต แยม ประโคน ถึงบ้าน นายมवल แปลกรัมย์ ผิวจราจรกว้าง ๓ เมตร ระยะทางยาว ๑๐๐ เมตร หนา ๐.๑๕ เมตร (ตามแบบของ อบต.)	๑๕๐,๐๐๐					ร้อยละของโครงการที่ได้รับการพัฒนาและปรับปรุง	ประชาชนมีถนนสำหรับใช้ในการคมนาคมสะดวก รวดเร็วปลอดภัย และลดการเกิดอุบัติเหตุ	กองช่าง
๓๓	โครงการก่อสร้างถนนคอนกรีตเสริมเหล็ก หมู่ที่ ๓	เพื่อพัฒนาโครงสร้างพื้นฐานให้ได้มาตรฐานและทั่วถึง	เริ่มจากโคกประคู้ ถึงบ้าน นายทวี อาลัยรัมย์ กว้าง ๔ เมตร ระยะทางยาว ๑๕๐ เมตร หนา ๐.๑๕ เมตร (ตามแบบของ อบต.) N ๑๔.๔๙.๔๕๔ N ๑๔.๔๙.๔๔๒ E ๑๐๒.๕๙.๓๑๓ E ๑๐๒.๕๙.๒๔๒		๓๐๐,๐๐๐				ร้อยละของโครงการที่ได้รับการพัฒนาและปรับปรุง	ประชาชนมีถนนสำหรับใช้ในการคมนาคมสะดวก รวดเร็วปลอดภัย และลดการเกิดอุบัติเหตุ	กองช่าง
๓๔	โครงการปรับปรุงถนนคอนกรีตโดยการเทคสล. ทับถนนเดิม หมู่ที่ ๓	เพื่อพัฒนาโครงสร้างพื้นฐานให้ได้มาตรฐานและทั่วถึง	เริ่มจากบ้าน นายบัว อะรัมย์ ถึงบ้าน นายชอน แยมประโคนกว้าง ๓ เมตร ระยะทางยาว ๒๐๐ เมตร หนา ๐.๑๕ เมตร (ตามแบบของ อบต.) N ๑๔.๔๙.๕๗๖ N ๑๔.๔๙.๕๕๘ E ๑๐๒.๕๙.๘๒๕ E ๑๐๒.๕๙.๘๙๗	๓๐๐,๐๐๐					ร้อยละของโครงการที่ได้รับการพัฒนาและปรับปรุง	ประชาชนมีถนนสำหรับใช้ในการคมนาคมสะดวก รวดเร็วปลอดภัย และลดการเกิดอุบัติเหตุ	กองช่าง

๑.๑ แผนงานเคหะและชุมชน/แผนงานอุตสาหกรรมและการโยธา

ที่	โครงการ	วัตถุประสงค์	เป้าหมาย (ผลผลิตของโครงการ)	งบประมาณและที่ผ่านมา					ตัวชี้วัด (KPI)	ผลที่คาดว่าจะ ได้รับ	หน่วยงาน รับผิดชอบ หลัก	
				๒๕๖๑ (บาท)	๒๕๖๒ (บาท)	๒๕๖๓ (บาท)	๒๕๖๔ (บาท)	๒๕๖๕ (บาท)				
๓๕	โครงการก่อสร้างถนนคอนกรีตเสริมเหล็ก หมู่ที่ ๓	เพื่อพัฒนาโครงสร้างพื้นฐานให้ได้มาตรฐานและทั่วถึง	จากบ้านเลขที่ ๑๑๙ นางถนอม อະวะรัมย์ ถึงสามแยกบ้าน ครูพิทักษ์ ขนาดผิวจราจร กว้าง ๓.๕๐ เมตร ยาว ๒๐๐ เมตร หนา ๐.๑๕ เมตร หรือพื้นที่ไม่น้อยกว่า ๗๐๐ ตารางเมตร (ตามแบบกำหนด)		๔๐๐,๐๐๐					ร้อยละของโครงการที่ได้รับการพัฒนาและปรับปรุง	ประชาชนมีถนนสำหรับใช้ในการคมนาคมสะดวก รวดเร็วปลอดภัย และลดการเกิดอุบัติเหตุ	กองช่าง
๓๖	โครงการก่อสร้างถนนคอนกรีตเสริมเหล็ก หมู่ที่ ๓	เพื่อพัฒนาโครงสร้างพื้นฐานให้ได้มาตรฐานและทั่วถึง	จากบ้านเลขที่ ๑๐๐ นางธูป ศิริวงษา เชื่อมคันคู ขนาดผิวจราจร กว้าง ๓.๕๐ เมตร ยาว ๑๘๙ เมตร หนา ๐.๑๕ เมตร หรือพื้นที่ไม่น้อยกว่า ๖๖๑.๕๐ ตารางเมตร (ตามแบบกำหนด)			๓๘๐,๐๐๐				ร้อยละของโครงการที่ได้รับการพัฒนาและปรับปรุง	ประชาชนมีถนนสำหรับใช้ในการคมนาคมสะดวก รวดเร็วปลอดภัย และลดการเกิดอุบัติเหตุ	กองช่าง
๓๗	โครงการก่อสร้างถนนดินโดยการลงหินคลุก หมู่ที่ ๓	เพื่อพัฒนาโครงสร้างพื้นฐานให้ได้มาตรฐานและทั่วถึง	สายนายนายประกอบ โรรัมย์ ขนาดผิวจราจร กว้าง ๒.๕๐ เมตร ยาว ๑,๔๐๐ เมตร (ตามแบบกำหนด)			๒๘๐,๐๐๐				ร้อยละของโครงการที่ได้รับการพัฒนาและปรับปรุง	ประชาชนมีถนนสำหรับใช้ในการคมนาคมสะดวก รวดเร็วปลอดภัย และลดการเกิด	กองช่าง

										อุบัติเหตุ	
--	--	--	--	--	--	--	--	--	--	------------	--

๑.๑ แผนงานเคหะและชุมชน/แผนงานอุตสาหกรรมและการโยธา

๗๔

ที่	โครงการ	วัตถุประสงค์	เป้าหมาย (ผลผลิตของโครงการ)	งบประมาณและที่ผ่านมา					ตัวชี้วัด (KPI)	ผลที่คาดว่าจะ ได้รับ	หน่วยงาน รับผิดชอบ หลัก
				๒๕๖๑ (บาท)	๒๕๖๒ (บาท)	๒๕๖๓ (บาท)	๒๕๖๔ (บาท)	๒๕๖๕ (บาท)			
๓๘	โครงการปรับปรุงถนนคอนกรีตโดยการเทคอนกรีตเสริมเหล็กทับผิวทางเดิม หมู่ที่ ๓	เพื่อพัฒนาโครงสร้างพื้นฐานให้ได้มาตรฐานและทั่วถึง	จากบ้านเลขที่ ๙๒ นายรอน อรรถถึงบ้านเลขที่ ๒๘ นางละไม ชัยศรีรัมย์ ขนาดผิวจราจร กว้าง ๓ เมตร ยาว ๘๐ เมตร หนา ๐.๑๕ เมตร หรือพื้นที่ไม่น้อยกว่า ๒๔๐.๐๐ ตารางเมตร (ตามแบบกำหนด)			๑๕๐,๐๐๐			ร้อยละของโครงการที่ได้รับการพัฒนาและปรับปรุง	ประชาชนมีถนนสำหรับใช้ในการคมนาคมสะดวก รวดเร็วปลอดภัย และลดการเกิดอุบัติเหตุ	กองช่าง
๓๙	โครงการก่อสร้างถนนดินโดยการลงหินคลุก หมู่ที่ ๓	เพื่อพัฒนาโครงสร้างพื้นฐานให้ได้มาตรฐานและทั่วถึง	จากบ้านเลขที่ ๑๑๑ นายธานี อรรถถึง บ้านเลขที่ ๑๔ นายวิ อาลัยรัมย์ ขนาดผิวจราจร กว้าง ๔ เมตร ยาว ๒๕๐ เมตร หนา ๐.๑๐ เมตร หรือพื้นที่ไม่น้อยกว่า ๑,๐๐๐ ตารางเมตร (ตามแบบกำหนด)			๑๐๐,๐๐๐			ร้อยละของโครงการที่ได้รับการพัฒนาและปรับปรุง	ประชาชนมีถนนสำหรับใช้ในการคมนาคมสะดวก รวดเร็วปลอดภัย และลดการเกิดอุบัติเหตุ	กองช่าง

๑.๑ แผนงานเคหะและชุมชน/แผนงานอุตสาหกรรมและการโยธา

ที่	โครงการ	วัตถุประสงค์	เป้าหมาย (ผลผลิตของโครงการ)	งบประมาณและที่ผ่านมา					ตัวชี้วัด (KPI)	ผลที่คาดว่าจะ ได้รับ	หน่วยงาน รับผิดชอบ หลัก
				๒๕๖๑ (บาท)	๒๕๖๒ (บาท)	๒๕๖๓ (บาท)	๒๕๖๔ (บาท)	๒๕๖๕ (บาท)			
๔๐	โครงการก่อสร้างวาง ระบายน้ำ คสล.หมู่ที่ ๓	เพื่อพัฒนาโครงสร้าง พื้นฐานให้ได้มาตรฐาน และทั่วถึง	จากบ้านเลขที่ ๒๗๗ นาย บัว อรัญถึงบ้านเลขที่ ๔๓ นายไพศาล ผลศิริ รักษ์ รางระบายน้ำ คสล. ขนาดกว้าง ๐.๓๐ เมตร ลึก ๐.๓๕ เมตร พร้อมฝา ตะแกรงเหล็ก ระยะทาง ยาว ๒๕๐ เมตร (ตามแบบกำหนด)				๑,๑๕๐,๐๐๐		ร้อยละของ โครงการที่ ได้รับการ พัฒนาและ ปรับปรุง	ป้องกันและลด ปัญหาน้ำท่วมขัง ที่อยู่อาศัยและ พื้นที่ภายใน หมู่บ้าน	กองช่าง

๑.๑ แผนงานเคหะและชุมชน/แผนงานอุตสาหกรรมและการโยธา

ที่	โครงการ	วัตถุประสงค์	เป้าหมาย (ผลผลิตของโครงการ)	งบประมาณและที่ผ่านมา					ตัวชี้วัด (KPI)	ผลที่คาดว่าจะ ได้รับ	หน่วยงาน รับผิดชอบ หลัก
				๒๕๖๑ (บาท)	๒๕๖๒ (บาท)	๒๕๖๓ (บาท)	๒๕๖๔ (บาท)	๒๕๖๕ (บาท)			
๔๑	โครงการก่อสร้างถนนคอนกรีตเสริมเหล็ก หมู่ที่ ๔	เพื่อพัฒนาโครงสร้างพื้นฐานให้ได้มาตรฐานและทั่วถึง	จากบ้าน ประเนียม ทับไทยดี ถึงบ้านนางเรง อินพิทักษ์ ผิวจราจรกว้าง ๓ เมตร ระยะทางยาว ๖๓ เมตร หนา ๐.๑๕ เมตร (ตามแบบของ อบต.)	๑๐๐,๐๐๐					ร้อยละของโครงการที่ได้รับการพัฒนาและปรับปรุง	ประชาชนมีถนนสำหรับใช้ในการคมนาคมสะดวก รวดเร็วปลอดภัย และลดการเกิดอุบัติเหตุ	กองช่าง
๔๒	โครงการก่อสร้างถนนคอนกรีตเสริมเหล็ก หมู่ที่ ๔	เพื่อพัฒนาโครงสร้างพื้นฐานให้ได้มาตรฐานและทั่วถึง	จากบ้าน นายตม มานู จำ ถึงบ้าน นายเคลื่อน บุญมาผิวจราจรกว้าง ๓ เมตร ระยะทางยาว ๑๕๐ เมตร หนา ๐.๑๕ เมตร (ตามแบบของ อบต.)		๒๓๐,๐๐๐				ร้อยละของโครงการที่ได้รับการพัฒนาและปรับปรุง	ประชาชนมีถนนสำหรับใช้ในการคมนาคมสะดวก รวดเร็วปลอดภัย และลดการเกิดอุบัติเหตุ	กองช่าง
๔๓	โครงการปรับปรุงถนนดินโดยการลงหินคลุก หมู่ที่ ๔	เพื่อพัฒนาโครงสร้างพื้นฐานให้ได้มาตรฐานและทั่วถึง	จากบ้าน สีแยกหน้าวัดบ้านโคกแสงน้อย ถึงประปาหมู่บ้าน ผิวจราจรกว้าง ๓ เมตร ระยะทางยาว ๔๕๐ เมตร หนา ๐.๑๐ เมตร (ตามแบบของ อบต.)	๘๐,๐๐๐					ร้อยละของโครงการที่ได้รับการพัฒนาและปรับปรุง	ประชาชนมีถนนสำหรับใช้ในการคมนาคมสะดวก รวดเร็วปลอดภัย และลดการเกิดอุบัติเหตุ	กองช่าง



๑.๑ แผนงานเคหะและชุมชน/แผนงานอุตสาหกรรมและการโยธา

ที่	โครงการ	วัตถุประสงค์	เป้าหมาย (ผลผลิตของโครงการ)	งบประมาณและที่ผ่านมา					ตัวชี้วัด (KPI)	ผลที่คาดว่าจะ ได้รับ	หน่วยงาน รับผิดชอบ หลัก
				๒๕๖๑ (บาท)	๒๕๖๒ (บาท)	๒๕๖๓ (บาท)	๒๕๖๔ (บาท)	๒๕๖๕ (บาท)			
๔๔	โครงการก่อสร้างถนนคอนกรีตเสริมเหล็ก หมู่ที่ ๔	เพื่อพัฒนาโครงสร้างพื้นฐานให้ได้มาตรฐานและทั่วถึง	ต่อจากถนนคอนกรีตเดิม หน้าบ้านนายเดชาวัตร สระศิริ ถึงสระจาน ผิวจราจรกว้าง ๖ เมตร ระยะทาง ๒๐๐ เมตร หนา ๐.๑๕ เมตร (ตามแบบของ อบต.)	๖๐๐,๐๐๐					ร้อยละของโครงการที่ได้รับการพัฒนาและปรับปรุง	ประชาชนมีถนนสำหรับใช้ในการคมนาคมสะดวก รวดเร็วปลอดภัย และลดการเกิดอุบัติเหตุ	กองช่าง
๔๕	โครงการก่อสร้างถนนคอนกรีตเสริมเหล็ก หมู่ที่ ๔	เพื่อพัฒนาโครงสร้างพื้นฐานให้ได้มาตรฐานและทั่วถึง	จากประปาหมู่บ้าน ถึง สี่แยกวัดโพธิ์แก้ว ขนาดผิวจราจร กว้าง ๔ เมตร ยาว ๔๕๐ เมตร หนา ๐.๑๕ เมตร (ตามแบบกำหนด)		๙๐๐,๐๐๐				ร้อยละของโครงการที่ได้รับการพัฒนาและปรับปรุง	ประชาชนมีถนนสำหรับใช้ในการคมนาคมสะดวก รวดเร็วปลอดภัย และลดการเกิดอุบัติเหตุ	กองช่าง
๔๖	โครงการก่อสร้างถนนคอนกรีตเสริมเหล็ก หมู่ที่ ๔	เพื่อพัฒนาโครงสร้างพื้นฐานให้ได้มาตรฐานและทั่วถึง	จากบ้านนายเดชาวัฒน์ สระศิริ ถึง บ้านนายประยัต วรณศิริ ขนาดผิวจราจร กว้าง ๕ เมตร ยาว ๔๐๐ เมตร หนา ๐.๑๕ เมตร (ตามแบบกำหนด)			๗๕๐,๐๐๐			ร้อยละของโครงการที่ได้รับการพัฒนาและปรับปรุง	ประชาชนมีถนนสำหรับใช้ในการคมนาคมสะดวก รวดเร็วปลอดภัย และลดการเกิดอุบัติเหตุ	กองช่าง

๑.๑ แผนงานเคหะและชุมชน/แผนงานอุตสาหกรรมและการโยธา

ที่	โครงการ	วัตถุประสงค์	เป้าหมาย (ผลผลิตของโครงการ)	งบประมาณและที่ผ่านมา					ตัวชี้วัด (KPI)	ผลที่คาดว่าจะ ได้รับ	หน่วยงาน รับผิดชอบ หลัก
				๒๕๖๑ (บาท)	๒๕๖๒ (บาท)	๒๕๖๓ (บาท)	๒๕๖๔ (บาท)	๒๕๖๕ (บาท)			
๔๗	โครงการก่อสร้างถนนคอนกรีตเสริมเหล็ก หมู่ที่ ๔	เพื่อพัฒนาโครงสร้างพื้นฐานให้ได้มาตรฐานและทั่วถึง	จากสระท้ายหมู่บ้าน ถึง คลอง ขนาดผิวจราจร กว้าง ๕ เมตร ยาว ๒๐๐ เมตร หนา ๐.๑๕ เมตร (ตามแบบกำหนด)			๕๐๐,๐๐๐			ร้อยละของโครงการที่ได้รับการพัฒนาและปรับปรุง	ประชาชนมีถนนสำหรับใช้ในการคมนาคมสะดวก รวดเร็ว ปลอดภัย และลดการเกิดอุบัติเหตุ	กองช่าง
๔๘	โครงการก่อสร้างถนนคอนกรีตเสริมเหล็ก หมู่ที่ ๔	เพื่อพัฒนาโครงสร้างพื้นฐานให้ได้มาตรฐานและทั่วถึง	จากสามแยกกลางหมู่บ้าน ถึง บ้านนางสมจิต แก้ววิเศษ ขนาดผิวจราจร กว้าง ๕ เมตร ยาว ๒๐๐ เมตร หนา ๐.๑๕ เมตร (ตามแบบกำหนด)			๕๐๐,๐๐๐			ร้อยละของโครงการที่ได้รับการพัฒนาและปรับปรุง	ประชาชนมีถนนสำหรับใช้ในการคมนาคมสะดวก รวดเร็ว ปลอดภัย และลดการเกิดอุบัติเหตุ	กองช่าง
๔๙	โครงการก่อสร้างถนนหินคลุก หมู่ที่ ๔	เพื่อพัฒนาโครงสร้างพื้นฐานให้ได้มาตรฐานและทั่วถึง	จากบ้านนายตม ถึงบ้านนางสุเพียร ขนาดผิวจราจร กว้าง ๔ เมตร ยาว ๑๖๐ เมตร (ตามแบบกำหนด)			๑๐๐,๐๐๐			ร้อยละของโครงการที่ได้รับการพัฒนาและปรับปรุง	ประชาชนมีถนนสำหรับใช้ในการคมนาคมสะดวก รวดเร็ว ปลอดภัย และลดการเกิดอุบัติเหตุ	กองช่าง

๑.๑ แผนงานเคหะและชุมชน/แผนงานอุตสาหกรรมและการโยธา

ที่	โครงการ	วัตถุประสงค์	เป้าหมาย (ผลผลิตของโครงการ)	งบประมาณและที่ผ่านมา					ตัวชี้วัด (KPI)	ผลที่คาดว่าจะ ได้รับ	หน่วยงาน รับผิดชอบ หลัก
				๒๕๖๑ (บาท)	๒๕๖๒ (บาท)	๒๕๖๓ (บาท)	๒๕๖๔ (บาท)	๒๕๖๕ (บาท)			
๕๐	โครงการก่อสร้างถนน หินคลุก หมู่ที่ ๔	เพื่อพัฒนาโครงสร้าง พื้นฐานให้ได้มาตรฐาน และทั่วถึง	จากหมู่ที่ ๔ ถึงบ้านระ เบิกขาม ตำบลเสม็ด ขนาดผิวจราจร กว้าง ๔.๐๐ เมตร ยาว ๑,๘๐๐.๐๐ เมตร (ตามแบบกำหนด)				๔๕๐,๐๐๐		ร้อยละของ โครงการที่ ได้รับการ พัฒนาและ ปรับปรุง	ประชาชนมีถนน สำหรับใช้ในการ คมนาคมสะดวก รวดเร็ว ปลอดภัย และ ลดการเกิด อุบัติเหตุ	กองช่าง
๕๑	โครงการก่อสร้างถนน หินคลุก หมู่ที่ ๔	เพื่อพัฒนาโครงสร้าง พื้นฐานให้ได้มาตรฐาน และทั่วถึง	จากบ้านนางเสนา ถึงนา นายประหยัด ขนาดผิว จราจร กว้าง ๔.๐๐ เมตร ยาว ๑,๘๐๐.๐๐ เมตร (ตามแบบกำหนด)				๔๕๐,๐๐๐		ร้อยละของ โครงการที่ ได้รับการ พัฒนาและ ปรับปรุง	ประชาชนมีถนน สำหรับใช้ในการ คมนาคมสะดวก รวดเร็ว ปลอดภัย และ ลดการเกิด อุบัติเหตุ	กองช่าง

๑.๑ แผนงานเคหะและชุมชน/แผนงานอุตสาหกรรมและการโยธา

ที่	โครงการ	วัตถุประสงค์	เป้าหมาย (ผลผลิตของโครงการ)	งบประมาณและที่ผ่านมา					ตัวชี้วัด (KPI)	ผลที่คาดว่าจะ ได้รับ	หน่วยงาน รับผิดชอบ หลัก
				๒๕๖๑ (บาท)	๒๕๖๒ (บาท)	๒๕๖๓ (บาท)	๒๕๖๔ (บาท)	๒๕๖๕ (บาท)			
๕๒	โครงการปรับปรุงถนนคอนกรีตเดิมโดยการเทคอนกรีตทับคอนกรีตเดิม หมู่ที่ ๕	เพื่อพัฒนาโครงสร้างพื้นฐานให้ได้มาตรฐานและทั่วถึง	จากแยกบ้านนายธีรพล ถึง บ้าน นายหมาน สุพนาม ผิวจรรกร้าง ๔ เมตร ระยะทาง ๒๐๐ เมตร หนา ๑๕ เซนติเมตร (ตามแบบของ อบต.)			๔๐๐,๐๐๐			ร้อยละของโครงการที่ได้รับการพัฒนาและปรับปรุง	ประชาชนมีถนนสำหรับใช้ในการคมนาคมสะดวก รวดเร็วปลอดภัย และลดการเกิดอุบัติเหตุ	กองช่าง
๕๓	โครงการก่อสร้างท่อระบายน้ำพร้อมบ่อพัก หมู่ที่ ๕	เพื่อพัฒนาโครงสร้างพื้นฐานให้ได้มาตรฐานและทั่วถึง	จากบ้าน นายปาน ถึง บ้าน หน้าวัดโคกกลาง ขนาด ๐.๓๐ เมตร ลึก ๕๐ เมตร ระยะทาง ๒๐๐ เมตร (ตามแบบของ อบต.)		๔๐๐,๐๐๐				ร้อยละของโครงการที่ได้รับการพัฒนาและปรับปรุง	ป้องกันและลดปัญหาน้ำท่วมขังที่อยู่อาศัยและพื้นที่ภายในหมู่บ้าน	กองช่าง
๕๔	โครงการปรับปรุงถนนดินโดยการลงหินคลุก หมู่ที่ ๕	เพื่อพัฒนาโครงสร้างพื้นฐานให้ได้มาตรฐานและทั่วถึง	เลียบบคลองอีสานเขียว ผิวจรรกร้าง ๒.๕๐ เมตร ระยะทางยาว ๑,๐๐๐ เมตร หนา ๐.๑๐ เมตร (ตามแบบของ อบต.)	๑๕๐,๐๐๐					ร้อยละของโครงการที่ได้รับการพัฒนาและปรับปรุง	ประชาชนมีถนนสำหรับใช้ในการคมนาคมสะดวก รวดเร็วปลอดภัย และลดการเกิดอุบัติเหตุ	กองช่าง

๑.๑ แผนงานเคหะและชุมชน/แผนงานอุตสาหกรรมและการโยธา

ที่	โครงการ	วัตถุประสงค์	เป้าหมาย (ผลผลิตของโครงการ)	งบประมาณและที่ผ่านมา					ตัวชี้วัด (KPI)	ผลที่คาดว่าจะ ได้รับ	หน่วยงาน รับผิดชอบ หลัก
				๒๕๖๑ (บาท)	๒๕๖๒ (บาท)	๒๕๖๓ (บาท)	๒๕๖๔ (บาท)	๒๕๖๕ (บาท)			
๕๕	โครงการก่อสร้างถนนคอนกรีตเสริมเหล็ก หมู่ที่ ๕	เพื่อพัฒนาโครงสร้างพื้นฐานให้ได้มาตรฐานและทั่วถึง	เริ่มจากบ้านนายพูน ตัดถุยาวัตร ถึง ประปาหมู่บ้านกว้าง ๓.๕๐ เมตร ระยะทางยาว ๑๗๐ เมตร (ตามแบบของ อบต.) N ๑๔.๔๗.๔๓๐ N ๑๔.๔๗.๓๕๘ E ๑๐๓.๐๐.๖๑๖ E ๑๐๓.๐๐.๖๒๔	๓๐๐,๐๐๐					ร้อยละของโครงการที่ได้รับการพัฒนาและปรับปรุง	ประชาชนมีถนนสำหรับใช้ในการคมนาคมสะดวก รวดเร็ว ปลอดภัย และลดการเกิดอุบัติเหตุ	กองช่าง
๕๖	โครงการปรับปรุงถนนคอนกรีตโดยการเทคสล. ทับถนนเดิม หมู่ที่ ๕	เพื่อพัฒนาโครงสร้างพื้นฐานให้ได้มาตรฐานและทั่วถึง	เริ่มจากบ้าน นายหมาน สุพะนาม ถึงบ้านางมาลี ฟินทอง กว้าง ๕ เมตร ระยะทางยาว ๑๐๐ เมตร หนา ๐.๑๕ เมตร (ตามแบบของ อบต.) N ๑๔.๔๗.๔๗๕ N ๑๔.๔๗.๔๘๓ E ๑๐๓.๐๐.๕๙๖ E ๑๐๓.๐๐.๖๖๐		๒๔๐,๐๐๐				ร้อยละของโครงการที่ได้รับการพัฒนาและปรับปรุง	ประชาชนมีถนนสำหรับใช้ในการคมนาคมสะดวก รวดเร็ว ปลอดภัย และลดการเกิดอุบัติเหตุ	กองช่าง
๕๗	โครงการก่อสร้างรางระบายน้ำ หมู่ที่ ๕	เพื่อพัฒนาโครงสร้างพื้นฐานให้ได้มาตรฐานและทั่วถึง	จาก อ.ไชยงค์ ถึง บ้านนายพัน ขนาดกว้าง ๐.๓๐ เมตร ลึก ๐.๓๕ เมตร พร้อมฝาดตะแกรงเหล็ก ระยะทางยาว ๑๐๐.๐๐ เมตร (ตามแบบกำหนด)			๔๕๐,๐๐๐			ร้อยละของโครงการที่ได้รับการพัฒนาและปรับปรุง	ป้องกันและลดปัญหาน้ำท่วมขังที่อยู่อาศัยและพื้นที่ภายในหมู่บ้าน	กองช่าง

๑.๑ แผนงานเคหะและชุมชน/แผนงานอุตสาหกรรมและการโยธา

ที่	โครงการ	วัตถุประสงค์	เป้าหมาย (ผลผลิตของโครงการ)	งบประมาณและที่ผ่านมา					ตัวชี้วัด (KPI)	ผลที่คาดว่าจะ ได้รับ	หน่วยงาน รับผิดชอบ หลัก
				๒๕๖๑ (บาท)	๒๕๖๒ (บาท)	๒๕๖๓ (บาท)	๒๕๖๔ (บาท)	๒๕๖๕ (บาท)			
๕๘	โครงการเสริมผิวจราจร Asphaltic Concrete สายโคกกลาง ตำบล เมืองฝาง-เทศบาลตำบล แสงทอง	เพื่อพัฒนาโครงสร้าง พื้นฐานให้ได้มาตรฐาน และทั่วถึง	เสริมผิวจราจร Asphaltic Concrete สายโคกกลาง ตำบลเมืองฝาง - เทศบาลตำบลแสงทอง (ตามแบบกำหนด)		๕๐๐,๐๐๐	๕๐๐,๐๐๐	๕๐๐,๐๐๐		ร้อยละของ โครงการที่ ได้รับการ พัฒนาและ ปรับปรุง	ประชาชนมีถนน สำหรับใช้ในการ คมนาคมสะดวก รวดเร็ว ปลอดภัย และ ลดการเกิด อุบัติเหตุ	กองช่าง
๕๙	โครงการก่อสร้างราง ระบายน้ำ หมู่ที่ ๕	เพื่อพัฒนาโครงสร้าง พื้นฐานให้ได้มาตรฐาน และทั่วถึง	จาก บ้านนายธีรพล ถึง บ้านนางมาลี ขนาดกว้าง ๐.๓๐ เมตร ลึก ๐.๓๕ เมตร ระยะทางยาว ๕๐๐.๐๐ เมตร (ตามแบบกำหนด)			๒,๒๖๐,๐๐๐			ร้อยละของ โครงการที่ ได้รับการ พัฒนาและ ปรับปรุง	ป้องกันและลด ปัญหาน้ำท่วมขัง ที่อยู่อาศัยและ พื้นที่ภายใน หมู่บ้าน	กองช่าง
๖๐	โครงการถนนหินคลุก เลียบคลอง หมู่ที่ ๕	เพื่อพัฒนาโครงสร้าง พื้นฐานให้ได้มาตรฐาน และทั่วถึง	กว้าง ๔.๐๐ เมตร ยาว ๑,๐๐๐.๐๐ เมตร (ตามแบบกำหนด)			๒๖๐,๐๐๐			ร้อยละของ โครงการที่ ได้รับการ พัฒนาและ ปรับปรุง	ประชาชนมีถนน สำหรับใช้ในการ คมนาคมสะดวก รวดเร็ว ปลอดภัย และ ลดการเกิด อุบัติเหตุ	กองช่าง

๑.๑ แผนงานเคหะและชุมชน/แผนงานอุตสาหกรรมและการโยธา

ที่	โครงการ	วัตถุประสงค์	เป้าหมาย (ผลผลิตของโครงการ)	งบประมาณและที่ผ่านมา					ตัวชี้วัด (KPI)	ผลที่คาดว่าจะ ได้รับ	หน่วยงาน รับผิดชอบ หลัก
				๒๕๖๑ (บาท)	๒๕๖๒ (บาท)	๒๕๖๓ (บาท)	๒๕๖๔ (บาท)	๒๕๖๕ (บาท)			
๖๑	โครงการปรับปรุงถนน ดินโดยการลงหินคลุก หมู่ที่ ๖	เพื่อพัฒนาโครงสร้าง พื้นฐานให้ได้มาตรฐาน และทั่วถึง	ข้างคูน้ำ หมู่ ๖ ทั้ง สองฝั่งคูน้ำ ผิวจราจร กว้าง ๒ เมตร ระยะทางยาว ๑,๐๐๐ เมตร หนา ๐.๑๐ เมตร (ตามแบบของ อบต.)	๑๕๐,๐๐๐					ร้อยละของ โครงการที่ ได้รับการ พัฒนาและ ปรับปรุง	ประชาชนมีถนน สำหรับใช้ในการ คมนาคมสะดวก รวดเร็ว ปลอดภัย และ ลดการเกิด อุบัติเหตุ	กองช่าง
๖๒	โครงการปรับปรุงถนน คอนกรีตเดิมโดยการ เทคอนกรีตทับ คอนกรีตเดิม หมู่ที่ ๖	เพื่อพัฒนาโครงสร้าง พื้นฐานให้ได้มาตรฐาน และทั่วถึง	จากสามแยกกลาง หมู่บ้าน ถึง แยกบ้าน นายสุทิน ต่อมทอง ผิว จราจรกว้าง ๓.๕๐ เมตร ระยะทาง ๒๐๐ เมตร หนา ๑๕ เซนติเมตร (ตามแบบของ อบต.)	๓๕๐,๐๐๐					ร้อยละของ โครงการที่ ได้รับการ พัฒนาและ ปรับปรุง	ประชาชนมีถนน สำหรับใช้ในการ คมนาคมสะดวก รวดเร็ว ปลอดภัย และ ลดการเกิด อุบัติเหตุ	กองช่าง
๖๓	โครงการปรับปรุงถนน คอนกรีตเดิมโดยการ เทคอนกรีตทับ คอนกรีตเดิม หมู่ที่ ๖	เพื่อพัฒนาโครงสร้าง พื้นฐานให้ได้มาตรฐาน และทั่วถึง	จากแยกบ้าน นางบอม สุพนาม ถึงบ้าน นาย สมศักดิ์ ผิวจราจรกว้าง ๔ เมตร ระยะทาง ๒๐๐ เมตร หนา ๑๕ เซนติเมตร (ตามแบบของ อบต.)			๔๐๐,๐๐๐			ร้อยละของ โครงการที่ ได้รับการ พัฒนาและ ปรับปรุง	ประชาชนมีถนน สำหรับใช้ในการ คมนาคมสะดวก รวดเร็ว ปลอดภัย และ ลดการเกิด อุบัติเหตุ	กองช่าง

๑.๑ แผนงานเคหะและชุมชน/แผนงานอุตสาหกรรมและการโยธา

ที่	โครงการ	วัตถุประสงค์	เป้าหมาย (ผลผลิตของโครงการ)	งบประมาณและที่ผ่านมา					ตัวชี้วัด (KPI)	ผลที่คาดว่าจะ ได้รับ	หน่วยงาน รับผิดชอบ หลัก
				๒๕๖๑ (บาท)	๒๕๖๒ (บาท)	๒๕๖๓ (บาท)	๒๕๖๔ (บาท)	๒๕๖๕ (บาท)			
๖๔	โครงการปรับปรุงถนน ดินโดยการลงหินคลุก หมู่ที่ ๖	เพื่อพัฒนาโครงสร้าง พื้นฐานให้ได้มาตรฐาน และทั่วถึง	จากนา นางฉนิชภา ถึงนา นายสุภสิทธิ์ โหล่ทอง ผิวจรรยา กว้าง ๒ เมตร ระยะทางยาว ๕๐๐ เมตร หนา ๐.๑๐ เมตร (ตามแบบของ อบต.)				๘๐,๐๐๐		ร้อยละของ โครงการที่ ได้รับการ พัฒนาและ ปรับปรุง	ประชาชนมีถนน สำหรับใช้ในการ คมนาคมสะดวก รวดเร็ว ปลอดภัย และ ลดการเกิด อุบัติเหตุ	กองช่าง
๖๕	โครงการก่อสร้างถนน คอนกรีตเสริมเหล็ก หมู่ที่ ๖	เพื่อพัฒนาโครงสร้าง พื้นฐานให้ได้มาตรฐาน และทั่วถึง	เริ่มจากหน้าบ้านนาย สงวน ดัดถุยวัตร ถึง บ้าน น.ส.จิตรา สำอังก์ กว้าง ๒.๕๐ เมตร ระยะทางยาว ๔๐ เมตร หนา ๐.๑๐ เมตร (ตาม แบบของ อบต.) N ๑๔.๗๙.๓๓๔๘ N ๑๔.๗๙.๑๗๑ E ๑๐๓.๐๐.๒๓๑๔ E๑๐๒.๙๙.๘๙๐๒	๕๐,๐๐๐					ร้อยละของ โครงการที่ ได้รับการ พัฒนาและ ปรับปรุง	ประชาชนมีถนน สำหรับใช้ในการ คมนาคมสะดวก รวดเร็ว ปลอดภัย และ ลดการเกิด อุบัติเหตุ	กองช่าง
๖๖	โครงการก่อสร้างถนน มูลดินพร้อมลงหินคลุก หมู่ที่ ๖	เพื่อพัฒนาโครงสร้าง พื้นฐานให้ได้มาตรฐาน และทั่วถึง	จากข้างบ้านนางบัวพันธ์ ศรีเพชร ถึง ที่นายนาย ประเสริฐ นากงามขนาด ผิวจรรยา กว้าง ๓.๕๐ เมตร ยาว ๗๕๐ เมตร (ตามแบบกำหนด)		๓๒๐,๐๐๐				ร้อยละของ โครงการที่ ได้รับการ พัฒนาและ ปรับปรุง	ประชาชนมีถนน สำหรับใช้ในการ คมนาคมสะดวก รวดเร็ว ปลอดภัย และ ลดการเกิด อุบัติเหตุ	กองช่าง



๑.๑ แผนงานเคหะและชุมชน/แผนงานอุตสาหกรรมและการโยธา

ที่	โครงการ	วัตถุประสงค์	เป้าหมาย (ผลผลิตของโครงการ)	งบประมาณและที่ผ่านมา					ตัวชี้วัด (KPI)	ผลที่คาดว่าจะ ได้รับ	หน่วยงาน รับผิดชอบ หลัก	
				๒๕๖๑ (บาท)	๒๕๖๒ (บาท)	๒๕๖๓ (บาท)	๒๕๖๔ (บาท)	๒๕๖๕ (บาท)				
๖๗	โครงการปรับปรุงถนน ดินพร้อมลงหินคลุก หมู่ที่ ๖	เพื่อพัฒนาโครงสร้าง พื้นฐานให้ได้มาตรฐาน และทั่วถึง	จากถนนลาดยางแยกที่นา นางเจริญศรี ตัดถุยาวัตร ถึง ที่บ้านนายบุญรอด ผม ทอง ขนาดผิวจราจรกว้าง ๒.๕๐ เมตร ระยะทาง ยาว ๕๐๐ เมตร หนา ๐.๑๕ เมตร (ตามแบบกำหนด)		๒๐๐,๐๐๐					ร้อยละของ โครงการที่ ได้รับการ พัฒนาและ ปรับปรุง	ประชาชนมีถนน สำหรับใช้ในการ คมนาคมสะดวก รวดเร็ว ปลอดภัย และ ลดการเกิด อุบัติเหตุ	กองช่าง
๖๘	โครงการก่อสร้างถนน คอนกรีตเสริมเหล็ก หมู่ที่ ๖	เพื่อพัฒนาโครงสร้าง พื้นฐานให้ได้มาตรฐาน และทั่วถึง	จากหน้าโรงเรียนโคก กลาง ถึงสามแยกด้านทิศ ใต้ ขนาดผิวจราจร กว้าง ๓ เมตร ยาว ๒๐๐ เมตร หนา ๐.๑๕ เมตร (ตาม แบบกำหนด)			๓๐๐,๐๐๐				ร้อยละของ โครงการที่ ได้รับการ พัฒนาและ ปรับปรุง	ประชาชนมีถนน สำหรับใช้ในการ คมนาคมสะดวก รวดเร็ว ปลอดภัย และ ลดการเกิด อุบัติเหตุ	กองช่าง
๖๙	โครงการก่อสร้างถนน มูลดินพร้อมลงหินคลุก หมู่ที่ ๖	เพื่อพัฒนาโครงสร้าง พื้นฐานให้ได้มาตรฐาน และทั่วถึง	จากบ้านนายบุญยัง ถึงที่ นางนาง บุญหลอม ขนาด ผิวจราจรกว้าง ๔ เมตร ระยะทางยาว ๒๕๐ เมตร สูง ๐.๖๐ เมตร (ตามแบบ กำหนด)		๑๕๐,๐๐๐					ร้อยละของ โครงการที่ ได้รับการ พัฒนาและ ปรับปรุง	ประชาชนมีถนน สำหรับใช้ในการ คมนาคมสะดวก รวดเร็ว ปลอดภัย และ ลดการเกิด อุบัติเหตุ	กองช่าง

๑.๑ แผนงานเคหะและชุมชน/แผนงานอุตสาหกรรมและการโยธา

ที่	โครงการ	วัตถุประสงค์	เป้าหมาย (ผลผลิตของโครงการ)	งบประมาณและที่ผ่านมา					ตัวชี้วัด (KPI)	ผลที่คาดว่าจะ ได้รับ	หน่วยงาน รับผิดชอบ หลัก
				๒๕๖๑ (บาท)	๒๕๖๒ (บาท)	๒๕๖๓ (บาท)	๒๕๖๔ (บาท)	๒๕๖๕ (บาท)			
๗๐	โครงการก่อสร้างถนนคอนกรีตเสริมเหล็ก หมู่ที่ ๖	เพื่อพัฒนาโครงสร้างพื้นฐานให้ได้มาตรฐานและทั่วถึง	จากถนนคอนกรีตเสริมเหล็กเดิม ถึงที่นางทองหลอม สุพนาม ขนาดผิวจราจร กว้าง ๔ เมตร ยาว ๖๕๐ เมตร หนา ๐.๑๕ เมตร (ตามแบบกำหนด)				๑,๓๐๐,๐๐๐		ร้อยละของโครงการที่ได้รับการพัฒนาและปรับปรุง	ประชาชนมีถนนสำหรับใช้ในการคมนาคมสะดวก รวดเร็วปลอดภัย และลดการเกิดอุบัติเหตุ	กองช่าง
๗๑	โครงการก่อสร้างถนนดินพร้อมลงหินคลุก หมู่ที่ ๖	เพื่อพัฒนาโครงสร้างพื้นฐานให้ได้มาตรฐานและทั่วถึง	จากถนนคอนกรีตเสริมเหล็กข้างบ้านนางลำตวน แสนสุข ถึง ที่ของนายบุญมา บุตรีดี ขนาดผิวจราจร กว้าง ๓ เมตร ระยะทางยาว ๒๐๐ เมตร (ตามแบบกำหนด)				๓๐๐,๐๐๐		ร้อยละของโครงการที่ได้รับการพัฒนาและปรับปรุง	ประชาชนมีถนนสำหรับใช้ในการคมนาคมสะดวก รวดเร็วปลอดภัย และลดการเกิดอุบัติเหตุ	กองช่าง

๑.๑ แผนงานเคหะและชุมชน/แผนงานอุตสาหกรรมและการโยธา

ที่	โครงการ	วัตถุประสงค์	เป้าหมาย (ผลผลิตของโครงการ)	งบประมาณและที่ผ่านมา					ตัวชี้วัด (KPI)	ผลที่คาดว่าจะ ได้รับ	หน่วยงาน รับผิดชอบ หลัก
				๒๕๖๑ (บาท)	๒๕๖๒ (บาท)	๒๕๖๓ (บาท)	๒๕๖๔ (บาท)	๒๕๖๕ (บาท)			
๗๒	โครงการถนนดิน พร้อมลงหินคลุก หมู่ที่ ๗	เพื่อพัฒนาโครงสร้าง พื้นฐานให้ได้มาตรฐาน และทั่วถึง	จากบ้านนายสอน วัง สันต์ ถึง บ้านนางสุพิน โคตรฉายา พร้อมวาง ท่อ (ตามแบบของ อบต.)	๑๐๐,๐๐๐					ร้อยละของ โครงการที่ ได้รับการ พัฒนาและ ปรับปรุง	ประชาชนมีถนน สำหรับใช้ในการ คมนาคมสะดวก รวดเร็ว ปลอดภัย และ ลดการเกิด อุบัติเหตุ	กองช่าง
๗๓	โครงการก่อสร้างถนน คอนกรีตเสริมเหล็ก หมู่ที่ ๗	เพื่อพัฒนาโครงสร้าง พื้นฐานให้ได้มาตรฐาน และทั่วถึง	จากถนนหน้าบ้าน นายสมยศ ถึง หน้า บ้าน ตามี บุตรลักษณะ ผิวจราจรกว้าง ๒.๕๐ เมตร ระยะทางยาว ๒๐๐ เมตร หนา ๐.๑๕ เมตร (ตามแบบของ อบต.)		๒๕๐,๐๐๐				ร้อยละของ โครงการที่ ได้รับการ พัฒนาและ ปรับปรุง	ประชาชนมีถนน สำหรับใช้ในการ คมนาคมสะดวก รวดเร็ว ปลอดภัย และ ลดการเกิด อุบัติเหตุ	กองช่าง
๗๔	โครงการวางท่อ ระบายน้ำ คสล. พร้อมบ่อพัก หมู่ที่ ๗	เพื่อพัฒนาโครงสร้าง พื้นฐานให้ได้มาตรฐาน และทั่วถึง	จากบ้าน นายสมยศ ถึง บ้าน นายวิชาญ ดัดดู ยาวัตร ท่อขนาด ๐.๓๐ เมตร ยาว ๓๐๐ เมตร (ตามแบบของ อบต.)			๒๐๐,๐๐๐			ร้อยละของ โครงการที่ ได้รับการ พัฒนาและ ปรับปรุง	ป้องกันและลด ปัญหาน้ำท่วมขัง ที่อยู่อาศัยและ พื้นที่ภายใน หมู่บ้าน	กองช่าง

๑.๑ แผนงานเคหะและชุมชน/แผนงานอุตสาหกรรมและการโยธา

ที่	โครงการ	วัตถุประสงค์	เป้าหมาย (ผลผลิตของโครงการ)	งบประมาณและที่ผ่านมา					ตัวชี้วัด (KPI)	ผลที่คาดว่าจะ ได้รับ	หน่วยงาน รับผิดชอบ หลัก
				๒๕๖๑ (บาท)	๒๕๖๒ (บาท)	๒๕๖๓ (บาท)	๒๕๖๔ (บาท)	๒๕๖๕ (บาท)			
๗๕	โครงการปรับปรุงถนนคอนกรีตเดิมโดยการเทคอนกรีตเดิม หมู่ที่ ๗	เพื่อพัฒนาโครงสร้างพื้นฐานให้ได้มาตรฐานและทั่วถึง	จากหน้าบ้านผู้ใหญ่ ถึง สี่แยกบ้าน นายคำ บุตรลักษณ์ ผิวจระจกร กว้าง ๔ เมตร ระยะทางยาว ๕๗ เมตร หนา ๐.๑๕ เมตร (ตามแบบของ อบต.)	๑๓๐,๐๐๐					ร้อยละของโครงการที่ได้รับการพัฒนาและปรับปรุง	ประชาชนมีถนนสำหรับใช้ในการคมนาคมสะดวก รวดเร็วปลอดภัย และลดการเกิดอุบัติเหตุ	กองช่าง
๗๖	โครงการปรับปรุงถนนดินโดยการลงหินคลุก หมู่ที่ ๗	เพื่อพัฒนาโครงสร้างพื้นฐานให้ได้มาตรฐานและทั่วถึง	เริ่มจากทาง ทข. ๓๐๐๒ เลียบคลองออกไปทางทิศใต้ถึงนา นายประธาน กลั่นประโคน กว้าง ๓ เมตร ระยะทางยาว ๑,๘๐๐ เมตร หนา ๐.๑๐ เมตร (ตามแบบของ อบต.) N ๑๔.๔๖.๒๔๕ N ๑๔.๔๖.๑๕๐ E ๑๐๒.๕๙.๖๖๒ E ๑๐๒.๕๘.๙๑๙	๒๗๐,๐๐๐					ร้อยละของโครงการที่ได้รับการพัฒนาและปรับปรุง	ประชาชนมีถนนสำหรับใช้ในการคมนาคมสะดวก รวดเร็วปลอดภัย และลดการเกิดอุบัติเหตุ	กองช่าง
๗๗	โครงการปรับปรุงถนนคอนกรีตโดยการเทคอนกรีตเสริมเหล็กทับผิวทางเดิม หมู่ที่ ๗	เพื่อพัฒนาโครงสร้างพื้นฐานให้ได้มาตรฐานและทั่วถึง	ซอยคุณธรรมสันติสุข ขนาดผิวจระจกร กว้าง ๔ เมตร ยาว ๓๒๐.๐๐ เมตร หนา ๐.๑๕ เมตร หรือมีพื้นที่ไม่น้อยกว่า ๑,๒๘๐ ตารางเมตร (ตามแบบกำหนด)			๖๘๐,๐๐๐			ร้อยละของโครงการที่ได้รับการพัฒนาและปรับปรุง	ประชาชนมีถนนสำหรับใช้ในการคมนาคมสะดวก รวดเร็วปลอดภัย และลดการเกิดอุบัติเหตุ	กองช่าง

๑.๑ แผนงานเคหะและชุมชน/แผนงานอุตสาหกรรมและการโยธา

ที่	โครงการ	วัตถุประสงค์	เป้าหมาย (ผลผลิตของโครงการ)	งบประมาณและที่ผ่านมา					ตัวชี้วัด (KPI)	ผลที่คาดว่าจะ ได้รับ	หน่วยงาน รับผิดชอบ หลัก
				๒๕๖๑ (บาท)	๒๕๖๒ (บาท)	๒๕๖๓ (บาท)	๒๕๖๔ (บาท)	๒๕๖๕ (บาท)			
๗๘	โครงการก่อสร้างวาง ระบายน้ำ หมู่ที่ ๗	เพื่อพัฒนาโครงสร้าง พื้นฐานให้ได้มาตรฐาน และทั่วถึง	จาก บ้านนายสัมฤทธิ์ ตัดถุยาวัตร ถึง บ้านนาง ปิ่น ดัดถุยาวัตร ขนาด กว้าง ๐.๓๐ เมตร ลึก ๐.๓๕ เมตร ระยะทาง ยาว ๓๐๐.๐๐ เมตร (ตามแบบกำหนด)			๑,๓๖๐,๐๐๐			ร้อยละของ โครงการที่ ได้รับการ พัฒนาและ ปรับปรุง	ป้องกันและลด ปัญหาน้ำท่วมขัง ที่อยู่อาศัยและ พื้นที่ภายใน หมู่บ้าน	กองช่าง
๗๙	โครงการก่อสร้างถนน คอนกรีตเสริมเหล็ก หมู่ที่ ๗	เพื่อพัฒนาโครงสร้าง พื้นฐานให้ได้มาตรฐาน และทั่วถึง	จากบ้านตาสอน ถึง บ้าน คุณสุพิน ขนาดผิวจราจร กว้าง ๓.๕๐ เมตร ยาว ๑๕๐.๐๐ เมตร หนา ๐.๑๕ เมตร (ตามแบบกำหนด)			๒๘๐,๐๐๐			ร้อยละของ โครงการที่ ได้รับการ พัฒนาและ ปรับปรุง	ประชาชนมีถนน สำหรับใช้ในการ คมนาคมสะดวก รวดเร็ว ปลอดภัย และ ลดการเกิด อุบัติเหตุ	กองช่าง
๘๐	โครงการถนนหินคลุก หมู่ที่ ๗	เพื่อพัฒนาโครงสร้าง พื้นฐานให้ได้มาตรฐาน และทั่วถึง	จากถนนลาดยาง ถึง นา นายประทาน ขนาดผิว จราจร กว้าง ๕.๐๐ เมตร ยาว ๑,๐๐๐.๐๐ เมตร (ตามแบบกำหนด)		๓๕๐,๐๐๐				ร้อยละของ โครงการที่ ได้รับการ พัฒนาและ ปรับปรุง	ประชาชนมีถนน สำหรับใช้ในการ คมนาคมสะดวก รวดเร็ว ปลอดภัย และ ลดการเกิด อุบัติเหตุ	กองช่าง

๑.๑ แผนงานเคหะและชุมชน/แผนงานอุตสาหกรรมและการโยธา

๙๐

ที่	โครงการ	วัตถุประสงค์	เป้าหมาย (ผลผลิตของโครงการ)	งบประมาณและที่ผ่านมา					ตัวชี้วัด (KPI)	ผลที่คาดว่าจะ ได้รับ	หน่วยงาน รับผิดชอบ หลัก
				๒๕๖๑ (บาท)	๒๕๖๒ (บาท)	๒๕๖๓ (บาท)	๒๕๖๔ (บาท)	๒๕๖๕ (บาท)			
๘๑	โครงการก่อสร้างถนนคอนกรีตเสริมเหล็ก หมู่ที่ ๗	เพื่อพัฒนาโครงสร้างพื้นฐานให้ได้มาตรฐานและทั่วถึง	จากสะพานถึง บ้านคุณมนี ดัดถุยาวัตร ขนาดผิวจราจร กว้าง ๔ เมตร ยาว ๑๕๐ เมตร (ตามแบบกำหนด)				๓๐๐,๐๐๐		ร้อยละของโครงการที่ได้รับการพัฒนาและปรับปรุง	ประชาชนมีถนนสำหรับใช้ในการคมนาคมสะดวก รวดเร็วปลอดภัย และลดการเกิดอุบัติเหตุ	กองช่าง
๘๒	โครงการถนนหินคลุก หมู่ที่ ๗	เพื่อพัฒนาโครงสร้างพื้นฐานให้ได้มาตรฐานและทั่วถึง	จากสะพานองกระต่ายถึง นาดาศรีทอง ขนาดผิวจราจร กว้าง ๓ เมตร ยาว ๕๐๐ เมตร (ตามแบบกำหนด)				๙๙,๐๐๐		ร้อยละของโครงการที่ได้รับการพัฒนาและปรับปรุง	ประชาชนมีถนนสำหรับใช้ในการคมนาคมสะดวก รวดเร็วปลอดภัย และลดการเกิดอุบัติเหตุ	กองช่าง
๘๓	โครงการก่อสร้างถนนคอนกรีตเสริมเหล็ก หมู่ที่ ๗	เพื่อพัฒนาโครงสร้างพื้นฐานให้ได้มาตรฐานและทั่วถึง	จากนายบุญเลิศ ถึง สะพานองกระต่าย ขนาดผิวจราจร กว้าง ๔ เมตร ยาว ๓๐๐ เมตร (ตามแบบกำหนด)				๖๐๐,๐๐๐		ร้อยละของโครงการที่ได้รับการพัฒนาและปรับปรุง	ประชาชนมีถนนสำหรับใช้ในการคมนาคมสะดวก รวดเร็วปลอดภัย และลดการเกิดอุบัติเหตุ	กองช่าง

๑.๑ แผนงานเคหะและชุมชน/แผนงานอุตสาหกรรมและการโยธา

๙๑

ที่	โครงการ	วัตถุประสงค์	เป้าหมาย (ผลผลิตของโครงการ)	งบประมาณและที่ผ่านมา					ตัวชี้วัด (KPI)	ผลที่คาดว่าจะ ได้รับ	หน่วยงาน รับผิดชอบ หลัก	
				๒๕๖๑ (บาท)	๒๕๖๒ (บาท)	๒๕๖๓ (บาท)	๒๕๖๔ (บาท)	๒๕๖๕ (บาท)				
๘๔	โครงการก่อสร้างร่าง ระบายน้ำ คสล. แบบมีฝาปิด หมู่ที่ ๘	เพื่อพัฒนาโครงสร้าง พื้นฐานให้ได้มาตรฐาน และทั่วถึง	จากสี่แยกบ้าน นาง สมบัติ ทรายสุวรรณ ถึง บ้าน นายประเทือง ทรงฤดี ขนาดกว้าง ๐.๕๐ เมตร ลึก ๐.๖๐ เมตร ยาว ๓๐๐ เมตร (ตามแบบของ อบต.)		๖๐๐,๐๐๐					ร้อยละของ โครงการที่ ได้รับการ พัฒนาและ ปรับปรุง	ป้องกันและลด ปัญหาน้ำท่วมขัง ที่อยู่อาศัยและ พื้นที่ภายใน หมู่บ้าน	กองช่าง
๘๕	โครงการปรับปรุงถนน ดินโดยการลงหินคลุก หมู่ที่ ๘	เพื่อพัฒนาโครงสร้าง พื้นฐานให้ได้มาตรฐาน และทั่วถึง	จากนา นางเอี่ยม ไป ถึงถนนสายเมืองคู่ - เมืองฝาง ผิวจราจรกว้าง ๒ เมตร ระยะทางยาว ๑,๙๐๐ เมตร หนา ๐.๑๐ เมตร (ตามแบบ ของ อบต.)	๒๐๐,๐๐๐						ร้อยละของ โครงการที่ ได้รับการ พัฒนาและ ปรับปรุง	ประชาชนมีถนน สำหรับใช้ในการ คมนาคมสะดวก รวดเร็ว ปลอดภัย และ ลดการเกิด อุบัติเหตุ	กองช่าง
๘๖	โครงการก่อสร้างถนน มูลดิน หมู่ที่ ๘	เพื่อพัฒนาโครงสร้าง พื้นฐานให้ได้มาตรฐาน และทั่วถึง	จากคลอง ไปถึงนา นายลวน ดาราณี ผิว จราจรกว้าง ๖ เมตร ระยะทางยาว ๗๐๐ เมตร สูง ๐.๗๐ เมตร (ตามแบบของ อบต.)			๒๐๐,๐๐๐				ร้อยละของ โครงการที่ ได้รับการ พัฒนาและ ปรับปรุง	ประชาชนมีถนน สำหรับใช้ในการ คมนาคมสะดวก รวดเร็ว ปลอดภัย และ ลดการเกิด อุบัติเหตุ	กองช่าง

๑.๑ แผนงานเคหะและชุมชน/แผนงานอุตสาหกรรมและการโยธา

ที่	โครงการ	วัตถุประสงค์	เป้าหมาย (ผลผลิตของโครงการ)	งบประมาณและที่ผ่านมา					ตัวชี้วัด (KPI)	ผลที่คาดว่าจะ ได้รับ	หน่วยงาน รับผิดชอบ หลัก
				๒๕๖๑ (บาท)	๒๕๖๒ (บาท)	๒๕๖๓ (บาท)	๒๕๖๔ (บาท)	๒๕๖๕ (บาท)			
๘๗	โครงการก่อสร้างรางระบายน้ำ คสล. หมู่ที่ ๘	เพื่อพัฒนาโครงสร้างพื้นฐานให้ได้มาตรฐานและทั่วถึง	ถนนสายกลางหมู่บ้าน ช่วงที่ ๑ จากบ้านนายประเทืองถึง แยกตัดถนนสายเมืองคู่-โคกลำดวน รางระบายน้ำ คสล. ขนาดกว้าง ๐.๓๐ เมตร ลึก ๐.๓๕ เมตร พร้อมฝาดะแกรงเหล็ก ระยะทางยาว ๑๖๘ เมตร (ตามแบบกำหนด)		๗๖๐,๐๐๐				ร้อยละของโครงการที่ได้รับการพัฒนาและปรับปรุง	ป้องกันและลดปัญหาน้ำท่วมขังที่อยู่อาศัยและพื้นที่ภายในหมู่บ้าน	กองช่าง
๘๘	โครงการก่อสร้างรางระบายน้ำ คสล. หมู่ที่ ๘	เพื่อพัฒนาโครงสร้างพื้นฐานให้ได้มาตรฐานและทั่วถึง	ถนนสายกลางหมู่บ้าน ช่วงที่ ๒ จาก บ้านบ้านนายประเทือง ถึง แยกตัดถนนสายเมืองคู่-โคกลำดวน รางระบายน้ำ คสล. ขนาดกว้าง ๐.๓๐ เมตร ลึก ๐.๓๕ เมตร พร้อมฝาดะแกรงเหล็ก ระยะทางยาว ๑๒๗ เมตร (ตามแบบกำหนด)			๕๘๐,๐๐๐			ร้อยละของโครงการที่ได้รับการพัฒนาและปรับปรุง	ป้องกันและลดปัญหาน้ำท่วมขังที่อยู่อาศัยและพื้นที่ภายในหมู่บ้าน	กองช่าง



๑.๑ แผนงานเคหะและชุมชน/แผนงานอุตสาหกรรมและการโยธา

ที่	โครงการ	วัตถุประสงค์	เป้าหมาย (ผลผลิตของโครงการ)	งบประมาณและที่ผ่านมา					ตัวชี้วัด (KPI)	ผลที่คาดว่าจะ ได้รับ	หน่วยงาน รับผิดชอบ หลัก
				๒๕๖๑ (บาท)	๒๕๖๒ (บาท)	๒๕๖๓ (บาท)	๒๕๖๔ (บาท)	๒๕๖๕ (บาท)			
๘๙	โครงการวางท่อระบาย น้ำคอนกรีตเสริมเหล็ก หมู่ที่ ๘	เพื่อพัฒนาโครงสร้าง พื้นฐานให้ได้มาตรฐาน และทั่วถึง	วางท่อระบายน้ำ คสล. ขนาดเส้นผ่าศูนย์กลาง ๐.๖๐ เมตร จำนวน ๒๑๐ ท่อน และบ่อพัก จำนวน ๒๒ บ่อ (ตาม แบบกำหนด)			๙๗๐,๐๐๐			ร้อยละของ โครงการที่ ได้รับการ พัฒนาและ ปรับปรุง	ประชาชนมีถนน สำหรับการ คมนาคมสะดวก รวดเร็ว ปลอดภัย และ ลดการเกิด อุบัติเหตุ	กองช่าง
๙๐	โครงการปรับปรุงถนน ดินลงหินคลุก หมู่ที่ ๘	เพื่อพัฒนาโครงสร้าง พื้นฐานให้ได้มาตรฐาน และทั่วถึง	สายบ้านนายสำราญ ถึง คลอง หมู่ที่ ๘ ขนาดผิว จราจร กว้าง ๓.๕๐ เมตร ยาว ๒,๐๐๐ เมตร หนา เฉลี่ย ๐.๑๐ เมตร หรือมี พื้นที่ไม่น้อยกว่า ๗,๐๐๐ ตารางเมตร (ตามแบบ กำหนด)				๔๔๐,๐๐๐		ร้อยละของ โครงการที่ ได้รับการ พัฒนาและ ปรับปรุง	ประชาชนมีถนน สำหรับการ คมนาคมสะดวก รวดเร็ว ปลอดภัย และ ลดการเกิด อุบัติเหตุ	กองช่าง

๑.๑ แผนงานเคหะและชุมชน/แผนงานอุตสาหกรรมและการโยธา

ที่	โครงการ	วัตถุประสงค์	เป้าหมาย (ผลผลิตของโครงการ)	งบประมาณและที่ผ่านมา					ตัวชี้วัด (KPI)	ผลที่คาดว่าจะ ได้รับ	หน่วยงาน รับผิดชอบ หลัก
				๒๕๖๑ (บาท)	๒๕๖๒ (บาท)	๒๕๖๓ (บาท)	๒๕๖๔ (บาท)	๒๕๖๕ (บาท)			
๙๑	โครงการปรับปรุงถนนคอนกรีตเดิมโดยการเทคอนกรีตทับคอนกรีตเดิม หมู่ที่ ๙	เพื่อพัฒนาโครงสร้างพื้นฐานให้ได้มาตรฐานและทั่วถึง	ถนนกลางหมู่บ้าน เริ่มจากบ้าน นางสุคล สิงห์ทอง ถึง บ้านนายณรงค์ ครุฑประโคน ผิวจราจรกว้าง ๕ เมตร ระยะทางยาว ๓๐๐ เมตร (ตามแบบของ อบต.)	๓๗๕,๐๐๐	๓๗๕,๐๐๐				ร้อยละของโครงการที่ได้รับการพัฒนาและปรับปรุง	ประชาชนมีถนนสำหรับใช้ในการคมนาคมสะดวก รวดเร็วปลอดภัย และลดการเกิดอุบัติเหตุ	กองช่าง
๙๒	โครงการปรับปรุงถนนดินโดยการลงหินคลุก หมู่ที่ ๙	เพื่อพัฒนาโครงสร้างพื้นฐานให้ได้มาตรฐานและทั่วถึง	จากนา นายกิม ถึง นานายสมบัติ ผิวจราจรกว้าง ๔ เมตร ระยะทางยาว ๗๐๐ เมตร หน้า ๐.๑๐ เมตร (ตามแบบของ อบต.)		๑๗๐,๐๐๐				ร้อยละของโครงการที่ได้รับการพัฒนาและปรับปรุง	ประชาชนมีถนนสำหรับใช้ในการคมนาคมสะดวก รวดเร็วปลอดภัย และลดการเกิดอุบัติเหตุ	กองช่าง
๙๓	โครงการปรับปรุงถนนคอนกรีตโดยการเทคอนกรีตเสริมเหล็กทับผิวทางเดิม หมู่ที่ ๙	เพื่อพัฒนาโครงสร้างพื้นฐานให้ได้มาตรฐานและทั่วถึง	จากบ้านนายจร ถึง บ้านนายประจวบ ขนาดผิวจราจร กว้าง ๔.๐๐ เมตร ยาว ๓๖๐ เมตร (ตามแบบกำหนด)		๖๓๐,๐๐๐				ร้อยละของโครงการที่ได้รับการพัฒนาและปรับปรุง	ประชาชนมีถนนสำหรับใช้ในการคมนาคมสะดวก รวดเร็วปลอดภัย และลดการเกิดอุบัติเหตุ	กองช่าง

๑.๑ แผนงานเคหะและชุมชน/แผนงานอุตสาหกรรมและการโยธา

ที่	โครงการ	วัตถุประสงค์	เป้าหมาย (ผลผลิตของโครงการ)	งบประมาณและที่ผ่านมา					ตัวชี้วัด (KPI)	ผลที่คาดว่าจะ ได้รับ	หน่วยงาน รับผิดชอบ หลัก
				๒๕๖๑ (บาท)	๒๕๖๒ (บาท)	๒๕๖๓ (บาท)	๒๕๖๔ (บาท)	๒๕๖๕ (บาท)			
๙๔	โครงการก่อสร้างถนนคอนกรีตเสริมเหล็ก หมู่ที่ ๙	เพื่อพัฒนาโครงสร้างพื้นฐานให้ได้มาตรฐานและทั่วถึง	จากบ้านนายสมบัติ ถึง บ้านนายฉลาม ขนาดผิวจราจร กว้าง ๔.๐๐ เมตร ยาว ๔๐๐ เมตร (ตามแบบกำหนด)			๘๐๐,๐๐๐			ร้อยละของโครงการที่ได้รับการพัฒนาและปรับปรุง	ประชาชนมีถนนสำหรับใช้ในการคมนาคมสะดวก รวดเร็วปลอดภัย และลดการเกิดอุบัติเหตุ	กองช่าง
๙๕	โครงการก่อสร้างถนนมูลดินพร้อมลงหินคลุก หมู่ที่ ๙	เพื่อพัฒนาโครงสร้างพื้นฐานให้ได้มาตรฐานและทั่วถึง	จากนายศักดิ์อิฐธนะ วาหะมงคล ถึง นานายภูมิ อัมรัมย์ ขนาดผิวจราจร กว้าง ๕.๐๐ เมตร ยาว ๓๕๐ เมตร (ตามแบบกำหนด)			๓๐๐,๐๐๐			ร้อยละของโครงการที่ได้รับการพัฒนาและปรับปรุง	ประชาชนมีถนนสำหรับใช้ในการคมนาคมสะดวก รวดเร็วปลอดภัย และลดการเกิดอุบัติเหตุ	กองช่าง
๙๖	โครงการก่อสร้างถนนมูลดินพร้อมลงหินคลุก หมู่ที่ ๙	เพื่อพัฒนาโครงสร้างพื้นฐานให้ได้มาตรฐานและทั่วถึง	จากนายสุบัน อัมรัมย์ ถึง นายเอก อ่อนศรี ขนาดผิวจราจร กว้าง ๔.๐๐ เมตร ยาว ๘๐๐ เมตร (ตามแบบกำหนด)				๕๐๐,๐๐๐		ร้อยละของโครงการที่ได้รับการพัฒนาและปรับปรุง	ประชาชนมีถนนสำหรับใช้ในการคมนาคมสะดวก รวดเร็วปลอดภัย และลดการเกิดอุบัติเหตุ	กองช่าง

๑.๑ แผนงานเคหะและชุมชน/แผนงานอุตสาหกรรมและการโยธา

ที่	โครงการ	วัตถุประสงค์	เป้าหมาย (ผลผลิตของโครงการ)	งบประมาณและที่ผ่านมา					ตัวชี้วัด (KPI)	ผลที่คาดว่าจะ ได้รับ	หน่วยงาน รับผิดชอบ หลัก
				๒๕๖๑ (บาท)	๒๕๖๒ (บาท)	๒๕๖๓ (บาท)	๒๕๖๔ (บาท)	๒๕๖๕ (บาท)			
๙๗	โครงการปรับปรุงถนน ดินโดยการลงลงหิน คลุก หมู่ที่ ๑๐	เพื่อพัฒนาโครงสร้าง พื้นฐานให้ได้มาตรฐาน และทั่วถึง	ถนนสะพานยาว ถึง บ้านศรีสมนึก ผิวจรรยา กว้าง ๕ เมตร ระยะทางยาว ๓๐๐ เมตร หนา ๐.๑๐ เมตร (ตามแบบของ อบต.)			๑๐๐,๐๐๐			ร้อยละของ โครงการที่ ได้รับการ พัฒนาและ ปรับปรุง	ประชาชนมีถนน สำหรับใช้ในการ คมนาคมสะดวก รวดเร็ว ปลอดภัย และ ลดการเกิด อุบัติเหตุ	กองช่าง
๙๘	โครงการก่อสร้างถนน คอนกรีตเสริมเหล็ก หมู่ที่ ๑๐	เพื่อพัฒนาโครงสร้าง พื้นฐานให้ได้มาตรฐาน และทั่วถึง	เริ่มจากสามแยกขึ้นสระ ยาวออกไปทางทิศ ตะวันตกถึงบ้านศรีสมนึก กว้าง ๕ เมตร ระยะทางยาว ๒๕๐ เมตร หนา ๐.๑๕ เมตร (ตามแบบของ อบต.) N ๑๔.๔๗.๒๔๓ N ๑๔.๔๗.๒๑๘ E ๑๐๒.๕๘.๗๐๕ E ๑๐๒.๕๘.๕๓๓	๖๐๐,๐๐๐					ร้อยละของ โครงการที่ ได้รับการ พัฒนาและ ปรับปรุง	ประชาชนมีถนน สำหรับใช้ในการ คมนาคมสะดวก รวดเร็ว ปลอดภัย และ ลดการเกิด อุบัติเหตุ	กองช่าง
๙๙	โครงการก่อสร้างถนน คอนกรีตเสริมเหล็ก หมู่ที่ ๑๐	เพื่อพัฒนาโครงสร้าง พื้นฐานให้ได้มาตรฐาน และทั่วถึง	ขนาดผิวจรรยา กว้าง ๕.๐๐ เมตร ยาว ๑๔๒ เมตร หนา ๐.๑๕ เมตร หรือมีพื้นที่ไม่น้อยกว่า ๗๑๐ ตารางเมตร (ตาม แบบกำหนด)		๓๘๐,๐๐๐				ร้อยละของ โครงการที่ ได้รับการ พัฒนาและ ปรับปรุง	ประชาชนมีถนน สำหรับใช้ในการ คมนาคมสะดวก รวดเร็ว ปลอดภัย และ ลดการเกิด อุบัติเหตุ	กองช่าง

๑.๑ แผนงานเคหะและชุมชน/แผนงานอุตสาหกรรมและการโยธา

ที่	โครงการ	วัตถุประสงค์	เป้าหมาย (ผลผลิตของโครงการ)	งบประมาณและที่ผ่านมา					ตัวชี้วัด (KPI)	ผลที่คาดว่าจะ ได้รับ	หน่วยงาน รับผิดชอบ หลัก
				๒๕๖๑ (บาท)	๒๕๖๒ (บาท)	๒๕๖๓ (บาท)	๒๕๖๔ (บาท)	๒๕๖๕ (บาท)			
๑๐๐	โครงการก่อสร้างวาง ระบายน้ำ คสล. หมู่ที่ ๑๐	เพื่อพัฒนาโครงสร้าง พื้นฐานให้ได้มาตรฐาน และทั่วถึง	ศาลา หมู่ที่ ๑๐ ถึง บ้านเลขที่ ๑๕๔ หมู่ที่ ๑๐ รางระบายน้ำ คสล. ขนาดกว้าง ๐.๓๐ เมตร ลึก ๐.๓๕ เมตร พร้อมฝา ตะแกรงเหล็ก ระยะทาง ยาว ๑๑๐.๐๐ เมตร (ตามแบบกำหนด)			๕๐๐,๐๐๐			ร้อยละของ โครงการที่ ได้รับการ พัฒนาและ ปรับปรุง	ป้องกันและลด ปัญหาน้ำท่วมขัง ที่อยู่อาศัยและ พื้นที่ภายใน หมู่บ้าน	กองช่าง
๑๐๑	โครงการก่อสร้างวาง ระบายน้ำ คสล. หมู่ที่ ๑๐	เพื่อพัฒนาโครงสร้าง พื้นฐานให้ได้มาตรฐาน และทั่วถึง	ทล.๓๐๐๒ ถึงบ้านเลขที่ ๑๕๔ หมู่ที่ ๑๐ ราง ระบายน้ำ คสล. ขนาด กว้าง ๐.๓๐ เมตร ลึก ๐.๓๕ เมตร พร้อมฝา ตะแกรงเหล็ก ระยะทาง ยาว ๙๓.๐๐ เมตร (ตาม แบบกำหนด)			๕๐๐,๐๐๐			ร้อยละของ โครงการที่ ได้รับการ พัฒนาและ ปรับปรุง	ป้องกันและลด ปัญหาน้ำท่วมขัง ที่อยู่อาศัยและ พื้นที่ภายใน หมู่บ้าน	กองช่าง

๑.๑ แผนงานเคหะและชุมชน/แผนงานอุตสาหกรรมและการโยธา

ที่	โครงการ	วัตถุประสงค์	เป้าหมาย (ผลผลิตของโครงการ)	งบประมาณและที่ผ่านมา					ตัวชี้วัด (KPI)	ผลที่คาดว่าจะ ได้รับ	หน่วยงาน รับผิดชอบ หลัก
				๒๕๖๑ (บาท)	๒๕๖๒ (บาท)	๒๕๖๓ (บาท)	๒๕๖๔ (บาท)	๒๕๖๕ (บาท)			
๑๐๒	โครงการก่อสร้างถนนคอนกรีตเสริมเหล็ก หมู่ที่ ๑๐	เพื่อพัฒนาโครงสร้างพื้นฐานให้ได้มาตรฐานและทั่วถึง	ซอยบ้านนายจิ้น โสสุวรรณ ขนาดผิวจราจรกว้าง ๓.๐๐ เมตร ยาว ๒๐๐.๐๐ เมตร หนา ๐.๑๕ เมตร หรือมีพื้นที่ไม่น้อยกว่า ๖๐๐.๐๐ ตารางเมตร (ตามแบบกำหนด)				๓๐๐,๐๐๐		ร้อยละของโครงการที่ได้รับการพัฒนาและปรับปรุง	ประชาชนมีถนนสำหรับใช้ในการคมนาคมสะดวก รวดเร็วปลอดภัย และลดการเกิดอุบัติเหตุ	กองช่าง
๑๐๓	โครงการวางท่อระบายน้ำคอนกรีตเสริมเหล็ก หมู่ที่ ๑๐	เพื่อพัฒนาโครงสร้างพื้นฐานให้ได้มาตรฐานและทั่วถึง	ทล.๓๐๐๒ หมู่ที่ ๑๐ วางท่อระบายน้ำ คสล. ขนาดเส้นผ่าศูนย์กลาง ๐.๖๐ เมตรจำนวน ๒๑๐ ท่อน และบ่อพัก จำนวน ๒๒ บ่อ (ตามแบบกำหนด)				๕๘๐,๐๐๐		ร้อยละของโครงการที่ได้รับการพัฒนาและปรับปรุง	ประชาชนมีถนนสำหรับใช้ในการคมนาคมสะดวก รวดเร็วปลอดภัย และลดการเกิดอุบัติเหตุ	กองช่าง

๑.๑ แผนงานเคหะและชุมชน/แผนงานอุตสาหกรรมและการโยธา

ที่	โครงการ	วัตถุประสงค์	เป้าหมาย (ผลผลิตของโครงการ)	งบประมาณและที่ผ่านมา					ตัวชี้วัด (KPI)	ผลที่คาดว่าจะ ได้รับ	หน่วยงาน รับผิดชอบ หลัก
				๒๕๖๑ (บาท)	๒๕๖๒ (บาท)	๒๕๖๓ (บาท)	๒๕๖๔ (บาท)	๒๕๖๕ (บาท)			
๑๐๔	โครงการปรับปรุงถนนคอนกรีตเดิมโดยการเทคอนกรีตทับคอนกรีตเดิม หมู่ที่ ๑๑	เพื่อพัฒนาโครงสร้างพื้นฐานให้ได้มาตรฐานและทั่วถึง	เริ่มจากบ้าน นางบัวลอย ถึง บ้านนายสุชาติ ผิวจรรกว้าง ๔ เมตร ระยะทางยาว ๒๕๐ เมตร หนา ๐.๑๕ เมตร (ตามแบบของ อบต.)	๕๐๐,๐๐๐					ร้อยละของโครงการที่ได้รับการพัฒนาและปรับปรุง	ประชาชนมีถนนสำหรับใช้ในการคมนาคมสะดวก รวดเร็วปลอดภัย และลดการเกิดอุบัติเหตุ	กองช่าง
๑๐๕	โครงการก่อสร้างรางระบายน้ำ คสล. แบบมีฝาปิด หมู่ที่ ๑๑	เพื่อพัฒนาโครงสร้างพื้นฐานให้ได้มาตรฐานและทั่วถึง	เริ่มจากบ้านนางถวิล ระดมงาม ถึงสามแยกออกไปทางทิศตะวันตกถึงบ้าน นางทองกว้าง ๕๐ เมตร ระยะทางยาว ๑๖๓ เมตร ลึก ๐.๖๐ เมตร (ตามแบบของ อบต.) N ๑๔.๔๗.๕๐๒ N ๑๔.๔๗.๕๖๗ E ๑๐๓.๐๐.๔๖๑ E ๑๐๓.๐๐.๔๒๖	๓๓๐,๐๐๐					ร้อยละของโครงการที่ได้รับการพัฒนาและปรับปรุง	ป้องกันและลดปัญหาน้ำท่วมขังที่อยู่อาศัยและพื้นที่ภายในหมู่บ้าน	กองช่าง
๑๐๖	โครงการก่อสร้างถนนคอนกรีตเสริมเหล็ก หมู่ที่ ๑๑	เพื่อพัฒนาโครงสร้างพื้นฐานให้ได้มาตรฐานและทั่วถึง	ซอยบ้านนายเต็ม งามทอง ขนาดผิวจรรกว้าง ๓ เมตร ยาว ๒๒๘.๐๐ เมตร หนา ๐.๑๕ เมตร หรือมีพื้นที่ไม่น้อยกว่า ๖๘๔.๐๐ ตารางเมตร (ตามแบบกำหนด)		๔๐๐,๐๐๐				ร้อยละของโครงการที่ได้รับการพัฒนาและปรับปรุง	ประชาชนมีถนนสำหรับใช้ในการคมนาคมสะดวก รวดเร็วปลอดภัย และลดการเกิดอุบัติเหตุ	กองช่าง

๑.๑ แผนงานเคหะและชุมชน/แผนงานอุตสาหกรรมและการโยธา

๑๐๐

ที่	โครงการ	วัตถุประสงค์	เป้าหมาย (ผลผลิตของโครงการ)	งบประมาณและที่ผ่านมา					ตัวชี้วัด (KPI)	ผลที่คาดว่าจะ ได้รับ	หน่วยงาน รับผิดชอบ หลัก
				๒๕๖๑ (บาท)	๒๕๖๒ (บาท)	๒๕๖๓ (บาท)	๒๕๖๔ (บาท)	๒๕๖๕ (บาท)			
๑๐๗	โครงการก่อสร้างถนนคอนกรีตเสริมเหล็ก หมู่ที่ ๑๑	เพื่อพัฒนาโครงสร้างพื้นฐานให้ได้มาตรฐานและทั่วถึง	สายทางบ้านนายสมโชค ระดมงาม ขนาดผิวจราจร กว้าง ๕ เมตร ยาว ๓๒๐.๐๐ เมตร หนา ๐.๑๕ เมตร หรือมีพื้นที่ไม่น้อยกว่า ๑,๖๐๐ ตารางเมตร ไหล่ทางลงหินคลุก กว้างข้างละ ๐.๕๐ เมตร (ตามแบบกำหนด)			๘๐๐,๐๐๐			ร้อยละของโครงการที่ได้รับการพัฒนาและปรับปรุง	ประชาชนมีถนนสำหรับใช้ในการคมนาคมสะดวก รวดเร็วปลอดภัย และลดการเกิดอุบัติเหตุ	กองช่าง
๑๐๘	โครงการก่อสร้างรางระบายน้ำ คสล. หมู่ที่ ๑๑	เพื่อพัฒนาโครงสร้างพื้นฐานให้ได้มาตรฐานและทั่วถึง	บ้านนายถนอม สุกดี ถึงหน้าวัดโคกกลาง รางระบายน้ำ คสล. ขนาด กว้าง ๐.๓๐ เมตร ลึก ๐.๓๕ เมตร พร้อมฝาทะแกรงเหล็ก ระยะทางยาว ๒๒๐ เมตร (ตามแบบกำหนด)			๙๙๐,๐๐๐			ร้อยละของโครงการที่ได้รับการพัฒนาและปรับปรุง	ป้องกันและลดปัญหาน้ำท่วมขังที่อยู่อาศัยและพื้นที่ภายในหมู่บ้าน	กองช่าง
๑๐๙	โครงการก่อสร้างรางระบายน้ำ คสล. หมู่ที่ ๑๑	เพื่อพัฒนาโครงสร้างพื้นฐานให้ได้มาตรฐานและทั่วถึง	บ้านนายแสวง ทองขาว ถึง บ้านนางบุญเลี้ยง อิมรัมย์ รางระบายน้ำ คสล. ขนาด กว้าง ๐.๓๐ เมตร ลึก ๐.๓๕ เมตร พร้อมฝาทะแกรงเหล็ก ระยะทางยาว ๑๕๐ เมตร (ตามแบบกำหนด)				๖๘๐,๐๐๐		ร้อยละของโครงการที่ได้รับการพัฒนาและปรับปรุง	ป้องกันและลดปัญหาน้ำท่วมขังที่อยู่อาศัยและพื้นที่ภายในหมู่บ้าน	กองช่าง



ที่	โครงการ	วัตถุประสงค์	เป้าหมาย (ผลผลิตของโครงการ)	งบประมาณและที่ผ่านมา					ตัวชี้วัด (KPI)	ผลที่คาดว่าจะ ได้รับ	หน่วยงาน รับผิดชอบ หลัก
				๒๕๖๑ (บาท)	๒๕๖๒ (บาท)	๒๕๖๓ (บาท)	๒๕๖๔ (บาท)	๒๕๖๕ (บาท)			
๑๑๐	โครงการก่อสร้างถนนคอนกรีตเสริมเหล็ก หมู่ที่ ๑๒	เพื่อพัฒนาโครงสร้างพื้นฐานให้ได้มาตรฐานและทั่วถึง	จากบ้าน นายหลง ศรีสุข ถึง บ้าน นายประเสริฐ อารัมย์ ผิวจราจรกว้าง ๔ เมตร ระยะทางยาว ๗๐๐ เมตร หนา ๐.๑๕ เมตร (ตามแบบของ อบต.)	๓๕๐,๐๐๐	๓๕๐,๐๐๐	๓๕๐,๐๐๐	๓๕๐,๐๐๐		ร้อยละของโครงการที่ได้รับการพัฒนาและปรับปรุง	ประชาชนมีถนนสำหรับใช้ในการคมนาคมสะดวก รวดเร็วปลอดภัย และลดการเกิดอุบัติเหตุ	กองช่าง
๑๑๑	โครงการปรับปรุงถนนดินโดยการลงหินคลุก หมู่ที่ ๑๒	เพื่อพัฒนาโครงสร้างพื้นฐานให้ได้มาตรฐานและทั่วถึง	จากบ้าน นายพิทักษ์ แอะรัมย์ ถึงเขตคลอง ต.สะแกโพรง ผิวจราจรกว้าง ๓ เมตร ระยะทางยาว ๑,๕๐๐ เมตร หนา ๐.๑๐ เมตร (ตามแบบของ อบต.)	๒๗๐,๐๐๐					ร้อยละของโครงการที่ได้รับการพัฒนาและปรับปรุง	ประชาชนมีถนนสำหรับใช้ในการคมนาคมสะดวก รวดเร็วปลอดภัย และลดการเกิดอุบัติเหตุ	กองช่าง
๑๑๒	โครงการวางท่อระบายน้ำ คสล. พร้อมบ่อพัก หมู่ที่ ๑๒	เพื่อพัฒนาโครงสร้างพื้นฐานให้ได้มาตรฐานและทั่วถึง	จากคลอง หมู่ ๓ ถึง คลอง หมู่ ๑๒ ระยะทางยาว ๒๒๐ เมตร ขนาดท่อ คสล. ๐.๘๐ เมตร พร้อมบ่อพัก คสล. ๑.๒x๑.๒ ม. (ตามแบบของ อบต.) N ๑๔.๔๙.๖๓๑ N ๑๔.๔๙.๖๔๐ E ๑๐๓.๐๐.๑๑๒ E๑๐๓.๐๐.๒๓๐		๓๕๐,๐๐๐				ร้อยละของโครงการที่ได้รับการพัฒนาและปรับปรุง	ป้องกันและลดปัญหาน้ำท่วมขังที่อยู่อาศัยและพื้นที่ภายในหมู่บ้าน	กองช่าง

๑.๑ แผนงานเคหะและชุมชน/แผนงานอุตสาหกรรมและการโยธา

๑๐๒

ที่	โครงการ	วัตถุประสงค์	เป้าหมาย (ผลผลิตของโครงการ)	งบประมาณและที่ผ่านมา					ตัวชี้วัด (KPI)	ผลที่คาดว่าจะ ได้รับ	หน่วยงาน รับผิดชอบ หลัก
				๒๕๖๑ (บาท)	๒๕๖๒ (บาท)	๒๕๖๓ (บาท)	๒๕๖๔ (บาท)	๒๕๖๕ (บาท)			
๑๑๓	โครงการปรับปรุงถนนคอนกรีตเสริมเหล็ก โดยการเท คสล. ทับถนนเดิม หมู่ ๑๒	เพื่อพัฒนาโครงสร้างพื้นฐานให้ได้มาตรฐานและทั่วถึง	เริ่มจากบ้านนายทองคำ แอะรัมย์ ถึงสระน้ำหมู่ ๑๒ กว้าง ๒.๕๐ เมตร ระยะทางยาว ๑๔๘ เมตร หนา ๐.๑๕ เมตร ท่อ ๒ จุดๆ ละ ๓ ท่อน (ตามแบบของ อบต.) N ๑๔.๔๙.๕๕๓ N ๑๔.๔๙.๖๑๔ E ๑๐๓.๐๐.๒๙๔ E๑๐๓.๐๐.๒๘๗	๒๐๐,๐๐๐					ร้อยละของโครงการที่ได้รับการพัฒนาและปรับปรุง	ประชาชนมีถนนสำหรับใช้ในการคมนาคมสะดวก รวดเร็วปลอดภัย และลดการเกิดอุบัติเหตุ	กองช่าง
๑๑๔	โครงการก่อสร้างถนนคอนกรีตเสริมเหล็ก หมู่ที่ ๑๒	เพื่อพัฒนาโครงสร้างพื้นฐานให้ได้มาตรฐานและทั่วถึง	บ้านนายจุน ถึง ศาลา หมู่ที่ ๓ ขนาดผิวจราจร กว้าง ๓.๐๐ เมตร ยาว ๔๓๔.๐๐ เมตร หนา ๐.๑๕ เมตร หรือมีพื้นที่ไม่น้อยกว่า ๑,๓๐๒.๐๐ ตารางเมตร (ตามแบบกำหนด)		๖๓๐,๐๐๐				ร้อยละของโครงการที่ได้รับการพัฒนาและปรับปรุง	ประชาชนมีถนนสำหรับใช้ในการคมนาคมสะดวก รวดเร็วปลอดภัย และลดการเกิดอุบัติเหตุ	กองช่าง
๑๑๕	โครงการก่อสร้างถนนคอนกรีตเสริมเหล็ก หมู่ที่ ๑๒	เพื่อพัฒนาโครงสร้างพื้นฐานให้ได้มาตรฐานและทั่วถึง	สายทางบ้านนายทวี ถึง บ้านนายโล ขนาดผิวจราจร กว้าง ๓.๕๐ เมตร ยาว ๒๔๑.๐๐ เมตร หนา ๐.๑๕ เมตร หรือมีพื้นที่ไม่น้อยกว่า ๘๔๓.๕๐ ตารางเมตร (ตามแบบกำหนด)			๔๐๐,๐๐๐			ร้อยละของโครงการที่ได้รับการพัฒนาและปรับปรุง	ประชาชนมีถนนสำหรับใช้ในการคมนาคมสะดวก รวดเร็วปลอดภัย และลดการเกิดอุบัติเหตุ	กองช่าง

ที่	โครงการ	วัตถุประสงค์	เป้าหมาย (ผลผลิตของโครงการ)	งบประมาณและที่ผ่านมา					ตัวชี้วัด (KPI)	ผลที่คาดว่าจะ ได้รับ	หน่วยงาน รับผิดชอบ หลัก
				๒๕๖๑ (บาท)	๒๕๖๒ (บาท)	๒๕๖๓ (บาท)	๒๕๖๔ (บาท)	๒๕๖๕ (บาท)			
๑๑๖	โครงการปรับปรุงถนน ดินลงหินคลุก หมู่ที่ ๑๒	เพื่อพัฒนาโครงสร้าง พื้นฐานให้ได้มาตรฐาน และทั่วถึง	สายทางบ้านนายมานิตย์ ถึง บ้านหนองไผ่ ขนาดผิว จราจร กว้าง ๔.๐๐ เมตร ยาว ๑,๕๐๐.๐๐ เมตร หนา ๐.๑๐ เมตร หรือมี พื้นที่ไม่น้อยกว่า ๖,๐๐๐.๐๐ ตารางเมตร (ตามแบบกำหนด)			๓๘๘,๐๐๐			ร้อยละของ โครงการที่ ได้รับการ พัฒนาและ ปรับปรุง	ประชาชนมีถนน สำหรับใช้ในการ คมนาคมสะดวก รวดเร็ว ปลอดภัย และ ลดการเกิด อุบัติเหตุ	กองช่าง
๑๑๗	โครงการก่อสร้าง ถนนดิน หมู่ที่ ๑๒	เพื่อพัฒนาโครงสร้าง พื้นฐานให้ได้มาตรฐาน และทั่วถึง	จากนายเชียร ถึง นา นายชาติเกศาโร ขนาดผิว จราจร กว้าง ๔.๐๐ เมตร ยาว ๑,๕๐๐.๐๐ เมตร หนา ๐.๑๐ เมตร หรือมี พื้นที่ไม่น้อยกว่า ๖,๐๐๐.๐๐ ตาราง เมตร (ตามแบบกำหนด)				๓๘๐,๐๐๐		ร้อยละของ โครงการที่ ได้รับการ พัฒนาและ ปรับปรุง	ประชาชนมีถนน สำหรับใช้ในการ คมนาคมสะดวก รวดเร็ว ปลอดภัย และ ลดการเกิด อุบัติเหตุ	กองช่าง

ที่	โครงการ	วัตถุประสงค์	เป้าหมาย (ผลผลิตของโครงการ)	งบประมาณและที่ผ่านมา					ตัวชี้วัด (KPI)	ผลที่คาดว่าจะ ได้รับ	หน่วยงาน รับผิดชอบ หลัก
				๒๕๖๑ (บาท)	๒๕๖๒ (บาท)	๒๕๖๓ (บาท)	๒๕๖๔ (บาท)	๒๕๖๕ (บาท)			
๑๑๘	โครงการปรับปรุงถนน cape seal โดยการก่อสร้างถนนคอนกรีตเสริมเหล็ก หมู่ที่ ๑๓	เพื่อพัฒนาโครงสร้างพื้นฐานให้ได้มาตรฐานและทั่วถึง	จากแยกหน้าโรงเรียน ถึง บ้าน นางจวน อบเซยรัมย์ ผิวจรรจกรกว้าง ๕ เมตร ระยะทางยาว ๑๒๕ เมตร หนา ๐.๑๕ เมตร (ตามแบบของ อบต.)	๓๕๐,๐๐๐					ร้อยละของโครงการที่ได้รับการพัฒนาและปรับปรุง	ประชาชนมีถนนสำหรับใช้ในการคมนาคมสะดวก รวดเร็วปลอดภัย และลดการเกิดอุบัติเหตุ	กองช่าง
๑๑๙	โครงการก่อสร้างถนนคอนกรีตเสริมเหล็ก หมู่ที่ ๑๓	เพื่อพัฒนาโครงสร้างพื้นฐานให้ได้มาตรฐานและทั่วถึง	ในเขตที่ทำการ อบต. เมืองฝาง ผิวจรรจกรกว้าง ๕ เมตร ระยะทางยาว ๑๘๓ เมตร หนา ๐.๑๕ เมตร (ตามแบบของ อบต.)		๔๗๐,๐๐๐				ร้อยละของโครงการที่ได้รับการพัฒนาและปรับปรุง	ประชาชนมีถนนสำหรับใช้ในการคมนาคมสะดวก รวดเร็วปลอดภัย และลดการเกิดอุบัติเหตุ	กองช่าง
๑๒๐	โครงการก่อสร้างถนนคอนกรีตเสริมเหล็ก หมู่ที่ ๑๓	เพื่อพัฒนาโครงสร้างพื้นฐานให้ได้มาตรฐานและทั่วถึง	ในเขตที่ทำการ อบต. เมืองฝาง ผิวจรรจกรกว้าง ๔ เมตร ระยะทางยาว ๕๓ เมตร หนา ๐.๑๕ เมตร (ตามแบบของ อบต.)			๑๕๐,๐๐๐			ร้อยละของโครงการที่ได้รับการพัฒนาและปรับปรุง	ประชาชนมีถนนสำหรับใช้ในการคมนาคมสะดวก รวดเร็วปลอดภัย และลดการเกิดอุบัติเหตุ	กองช่าง

ที่	โครงการ	วัตถุประสงค์	เป้าหมาย (ผลผลิตของโครงการ)	งบประมาณและที่ผ่านมา					ตัวชี้วัด (KPI)	ผลที่คาดว่าจะ ได้รับ	หน่วยงาน รับผิดชอบ หลัก
				๒๕๖๑ (บาท)	๒๕๖๒ (บาท)	๒๕๖๓ (บาท)	๒๕๖๔ (บาท)	๒๕๖๕ (บาท)			
๑๒๑	โครงการปรับปรุงถนน ดินโดยการลงหินคลุก หมู่ที่ ๑๓	เพื่อพัฒนาโครงสร้าง พื้นฐานให้ได้มาตรฐาน และทั่วถึง	หลังคั่นสระน้ำบ้าน หนองหว่า กว้าง ๓ เมตร ระยะทางยาว ๒๐๐ เมตร หนา ๐.๑๐ เมตร (ตามแบบของ อบต.) N ๑๔.๔๗.๕๕๖ N ๑๔.๔๗.๕๒๓ E ๑๐๒.๕๘.๗๗๕ E ๑๐๒.๕๘.๘๔๙	๓๐,๐๐๐					ร้อยละของ โครงการที่ ได้รับการ พัฒนาและ ปรับปรุง	ประชาชนมีถนน สำหรับใช้ในการ คมนาคมสะดวก รวดเร็ว ปลอดภัย และ ลดการเกิด อุบัติเหตุ	กองช่าง
๑๒๒	โครงการก่อสร้างถนน คอนกรีตเสริมเหล็ก หมู่ที่ ๑๓	เพื่อพัฒนาโครงสร้าง พื้นฐานให้ได้มาตรฐาน และทั่วถึง	เริ่มจากทางเข้าศูนย์ พัฒนาเด็กเล็กตำบลเมือง ฝาง ถึงทางออกประตู ๓ ที่ทำการ อบต.เมืองฝาง กว้าง ๕ เมตร ระยะทาง ยาว ๑๙๐ เมตร หนา ๐.๑๕ เมตร (ตามแบบ ของ อบต.) N ๑๔.๗๙.๒๒๑๐ N ๑๔.๗๙.๒๓๒๗ E ๑๐๒.๙๗.๙๐๑๑E ๑๐๒.๙๗.๘๔๑๑	๔๖๐,๐๐๐					ร้อยละของ โครงการที่ ได้รับการ พัฒนาและ ปรับปรุง	ประชาชนมีถนน สำหรับใช้ในการ คมนาคมสะดวก รวดเร็ว ปลอดภัย และ ลดการเกิด อุบัติเหตุ	กองช่าง
๑๒๓	โครงการก่อสร้างถนน คอนกรีตเสริมเหล็ก หมู่ที่ ๑๓	เพื่อพัฒนาโครงสร้าง พื้นฐานให้ได้มาตรฐาน และทั่วถึง	ซอยบ้านนางวรรณณา ขนาดผิวจราจร กว้าง ๓.๕๐ เมตร ยาว ๒๗.๐๐ เมตร หนา ๐.๑๕ เมตร หรือมีพื้นที่ไม่น้อยกว่า ๙๔.๕๐ ตารางเมตร (ตาม แบบกำหนด)		๕๐,๐๐๐				ร้อยละของ โครงการที่ ได้รับการ พัฒนาและ ปรับปรุง	ประชาชนมีถนน สำหรับใช้ในการ คมนาคมสะดวก รวดเร็ว ปลอดภัย และ ลดการเกิด อุบัติเหตุ	กองช่าง

ที่	โครงการ	วัตถุประสงค์	เป้าหมาย (ผลผลิตของโครงการ)	งบประมาณและที่ผ่านมา					ตัวชี้วัด (KPI)	ผลที่คาดว่าจะ ได้รับ	หน่วยงาน รับผิดชอบ หลัก
				๒๕๖๑ (บาท)	๒๕๖๒ (บาท)	๒๕๖๓ (บาท)	๒๕๖๔ (บาท)	๒๕๖๕ (บาท)			
๑๒๔	โครงการก่อสร้างรางระบายน้ำ คสล. หมู่ที่ ๑๓	เพื่อพัฒนาโครงสร้างพื้นฐานให้ได้มาตรฐานและทั่วถึง	ถนนตรงข้ามโรงเรียนวัดบ้านเมืองคู่ ช่วงที่ ๑ กม. ๐+๐.๐๐ ถึง กม. ๐+๑๗๐ รางระบายน้ำ คสล. ขนาดกว้าง ๐.๓๐ เมตร ลึก ๐.๓๕ เมตร พร้อมฝาทะแกรงเหล็ก ระยะทางยาว ๑๗๐ เมตร (ตามแบบกำหนด)		๗๖๐,๐๐๐				ร้อยละของโครงการที่ได้รับการพัฒนาและปรับปรุง	ป้องกันและลดปัญหาน้ำท่วมขังที่อยู่อาศัยและพื้นที่ภายในหมู่บ้าน	กองช่าง
๑๒๕	โครงการก่อสร้างรางระบายน้ำ คสล. หมู่ที่ ๑๓	เพื่อพัฒนาโครงสร้างพื้นฐานให้ได้มาตรฐานและทั่วถึง	ถนนตรงข้ามโรงเรียนวัดบ้านเมืองคู่ ช่วงที่ ๒ กม. ๐+๑๗๐ ถึง กม. ๐+๒๓๗ รางระบายน้ำ คสล. ขนาดกว้าง ๐.๓๐ เมตร ลึก ๐.๓๕ เมตร พร้อมฝาทะแกรงเหล็ก ระยะทางยาว ๖๗ เมตร (ตามแบบกำหนด)			๓๐๐,๐๐๐			ร้อยละของโครงการที่ได้รับการพัฒนาและปรับปรุง	ป้องกันและลดปัญหาน้ำท่วมขังที่อยู่อาศัยและพื้นที่ภายในหมู่บ้าน	กองช่าง
๑๒๖	โครงการปรับปรุงถนนดินลงหินคลุก หมู่ที่ ๑๓	เพื่อพัฒนาโครงสร้างพื้นฐานให้ได้มาตรฐานและทั่วถึง	สายทางป่าช้า หมู่ที่ ๑๓ ขนาดผิวจราจร กว้าง ๔.๐๐ เมตร ยาว ๔๐๐ เมตร หนา ๐.๑๐ เมตร หรือมีพื้นที่ไม่น้อยกว่า ๑,๖๐๐ ตารางเมตร (ตามแบบกำหนด)			๑๐๐,๐๐๐			ร้อยละของโครงการที่ได้รับการพัฒนาและปรับปรุง	ประชาชนมีถนนสำหรับใช้ในการคมนาคมสะดวก รวดเร็วปลอดภัย และลดการเกิดอุบัติเหตุ	กองช่าง

ที่	โครงการ	วัตถุประสงค์	เป้าหมาย (ผลผลิตของโครงการ)	งบประมาณและที่ผ่านมา					ตัวชี้วัด (KPI)	ผลที่คาดว่าจะ ได้รับ	หน่วยงาน รับผิดชอบ หลัก
				๒๕๖๑ (บาท)	๒๕๖๒ (บาท)	๒๕๖๓ (บาท)	๒๕๖๔ (บาท)	๒๕๖๕ (บาท)			
๑๒๗	โครงการวางท่อระบาย น้ำคอนกรีตเสริมเหล็ก หมู่ที่ ๑๓	เพื่อพัฒนาโครงสร้าง พื้นฐานให้ได้มาตรฐาน และทั่วถึง	ทล.๓๐๐๒ หมู่ที่ ๑๓ วาง ท่อระบายน้ำ คสล. ขนาด เส้นผ่าศูนย์กลาง ๐.๖๐ เมตรจำนวน ๒๑๕ ท่อน และบ่อพัก จำนวน ๒๓ บ่อ (ตามแบบกำหนด)				๕๙๐,๐๐๐		ร้อยละของ โครงการที่ ได้รับการ พัฒนาและ ปรับปรุง	ป้องกันและลด ปัญหาน้ำท่วมซึ่ง ที่อยู่อาศัยและ พื้นที่ภายใน หมู่บ้าน	กองช่าง

ที่	โครงการ	วัตถุประสงค์	เป้าหมาย (ผลผลิตของโครงการ)	งบประมาณและที่ผ่านมา					ตัวชี้วัด (KPI)	ผลที่คาดว่าจะ ได้รับ	หน่วยงาน รับผิดชอบ หลัก
				๒๕๖๑ (บาท)	๒๕๖๒ (บาท)	๒๕๖๓ (บาท)	๒๕๖๔ (บาท)	๒๕๖๕ (บาท)			
๑๒๘	โครงการปรับปรุงถนนคอนกรีตเสริมเหล็กเดิมโดยการเทคอนกรีตทับถนนเดิม หมู่ที่ ๑๔	เพื่อพัฒนาโครงสร้างพื้นฐานให้ได้มาตรฐานและทั่วถึง	จากโรงเรียนบ้านโคกกลาง ถึงบ้าน นางไกร ผิวจระจกรกว้าง ๖ เมตร ระยะทาง ๕๐๐ เมตร หน้า ๐.๑๕ เมตร(ตามแบบของ อบต.)	๓๘๒,๕๐๐	๓๘๒,๕๐๐	๓๘๒,๕๐๐	๓๘๒,๕๐๐		ร้อยละของโครงการที่ได้รับการพัฒนาและปรับปรุง	ประชาชนมีถนนสำหรับใช้ในการคมนาคมสะดวก รวดเร็วปลอดภัย และลดการเกิดอุบัติเหตุ	กองช่าง
๑๒๙	โครงการถนนปรับปรุงถนนคอนกรีตโดยการเทคอนกรีตเสริมเหล็กทับผิวทางเดิม หมู่ที่ ๑๔	เพื่อพัฒนาโครงสร้างพื้นฐานให้ได้มาตรฐานและทั่วถึง	ขนาดผิวจราจร สายทาง - สีดาซอย ๓ กว้าง ๓ ม. ยาว ๑๑๐ ม. หน้า ๐.๑๐ ม. - สีดาซอย ๔ กว้าง ๓.๕๐ ม. ยาว ๘๘ ม. หน้า ๐.๑๐ ม. - สีดาซอย ๕ กว้าง ๒.๕๐ ม. ยาว ๑๐๐ ม. หน้า ๐.๑๐ ม. หรือมีพื้นที่ไม่น้อยกว่า ๘๘๘ ตารางเมตร (ตามแบบกำหนด)		๓๕๐,๐๐๐				ร้อยละของโครงการที่ได้รับการพัฒนาและปรับปรุง	ประชาชนมีถนนสำหรับใช้ในการคมนาคมสะดวก รวดเร็วปลอดภัย และลดการเกิดอุบัติเหตุ	กองช่าง



๑.๑ แผนงานเคหะและชุมชน/แผนงานอุตสาหกรรมและการโยธา

ที่	โครงการ	วัตถุประสงค์	เป้าหมาย (ผลผลิตของโครงการ)	งบประมาณและที่ผ่านมา					ตัวชี้วัด (KPI)	ผลที่คาดว่าจะ ได้รับ	หน่วยงาน รับผิดชอบ หลัก
				๒๕๖๑ (บาท)	๒๕๖๒ (บาท)	๒๕๖๓ (บาท)	๒๕๖๔ (บาท)	๒๕๖๕ (บาท)			
๑๓๐	โครงการปรับปรุงถนน ดินลงหินคลุก หมู่ที่ ๑๔	เพื่อพัฒนาโครงสร้าง พื้นฐานให้ได้มาตรฐาน และทั่วถึง	สายทางวัดป่าโนนสวรรค์ หมู่ที่ ๑๔ ขนาดผิว จราจร กว้าง ๔ เมตร ยาว ๑,๐๐๐ เมตร หนา ๐.๑๐ เมตร หรือมีพื้นที่ ไม่น้อยกว่า ๔,๐๐๐ ตารางเมตร (ตามแบบกำหนด)			๒๖๐,๐๐๐			ร้อยละของ โครงการที่ ได้รับการ พัฒนาและ ปรับปรุง	ประชาชนมีถนน สำหรับใช้ในการ คมนาคมสะดวก รวดเร็ว ปลอดภัย และ ลดการเกิด อุบัติเหตุ	กองช่าง
๑๓๑	โครงการปรับปรุงถนน ดินลงหินคลุก หมู่ที่ ๑๔	เพื่อพัฒนาโครงสร้าง พื้นฐานให้ได้มาตรฐาน และทั่วถึง	สายทางนายนายภูมิ สุพะ นาม ขนาดผิวจราจร กว้าง ๔ เมตร ยาว ๑,๐๐๐เมตร หนา ๐.๑๐ เมตร หรือมีพื้นที่ไม่ย กกว่า ๔,๐๐๐ ตารางเมตร (ตามแบบกำหนด)			๒๖๐,๐๐๐			ร้อยละของ โครงการที่ ได้รับการ พัฒนาและ ปรับปรุง	ประชาชนมีถนน สำหรับใช้ในการ คมนาคมสะดวก รวดเร็ว ปลอดภัย และ ลดการเกิด อุบัติเหตุ	กองช่าง

แผนงานเคหะและชุมชน/แผนงานอุตสาหกรรมและการโยธา

๑๑๐

ที่	โครงการ	วัตถุประสงค์	เป้าหมาย (ผลผลิตของโครงการ)	งบประมาณและที่ผ่านมา					ตัวชี้วัด (KPI)	ผลที่คาดว่าจะ ได้รับ	หน่วยงาน รับผิดชอบ หลัก	
				๒๕๖๑ (บาท)	๒๕๖๒ (บาท)	๒๕๖๓ (บาท)	๒๕๖๔ (บาท)	๒๕๖๕ (บาท)				
๑๓๒	โครงการปรับปรุงถนน ดินโดยการลงหินคลุก หมู่ที่ ๑๕	เพื่อพัฒนาโครงสร้าง พื้นฐานให้ได้มาตรฐาน และทั่วถึง	จากบ้าน นายสำออง มันยืน ถึง บ้าน นายบุญ ทัน พรหมประโคน ผิว จราจรกว้าง ๒ เมตร ระยะทางยาว ๕๐๐ เมตร หนา ๐.๑๐ เมตร (ตามแบบของ อบต.)		๘๐,๐๐๐					ร้อยละของ โครงการที่ ได้รับการ พัฒนาและ ปรับปรุง	ประชาชนมีถนน สำหรับใช้ในการ คมนาคมสะดวก รวดเร็ว ปลอดภัย และ ลดการเกิด อุบัติเหตุ	กองช่าง
๑๓๓	โครงการปรับปรุงถนน ดินโดยการลงหินคลุก หมู่ที่ ๑๕	เพื่อพัฒนาโครงสร้าง พื้นฐานให้ได้มาตรฐาน และทั่วถึง	จากบ้าน นางสำลี วาหะ มงคล ถึง บ้าน นาย เลื่อน รักษา ผิวจราจร กว้าง ๒ เมตร ระยะทางยาว ๗๐๐ เมตร หนา ๐.๑๐ เมตร (ตามแบบของ อบต.)	๑๐๐,๐๐๐						ร้อยละของ โครงการที่ ได้รับการ พัฒนาและ ปรับปรุง	ประชาชนมีถนน สำหรับใช้ในการ คมนาคมสะดวก รวดเร็ว ปลอดภัย และ ลดการเกิด อุบัติเหตุ	กองช่าง
๑๓๔	โครงการก่อสร้างถนน คอนกรีตเสริมเหล็ก หมู่ที่ ๑๕	เพื่อพัฒนาโครงสร้าง พื้นฐานให้ได้มาตรฐาน และทั่วถึง	จาก ศาลา หมู่ ๑๕ ถึง วัดบ้านเมืองฝาง ผิวจราจรกว้าง ๓ เมตร ระยะทางยาว ๕๐๐ เมตร หนา ๐.๑๕ เมตร(ตามแบบ ของ อบต.)			๓๘๐,๐๐๐	๓๘๐,๐๐๐			ร้อยละของ โครงการที่ ได้รับการ พัฒนาและ ปรับปรุง	ประชาชนมีถนน สำหรับใช้ในการ คมนาคมสะดวก รวดเร็ว ปลอดภัย และ ลดการเกิด อุบัติเหตุ	กองช่าง

ที่	โครงการ	วัตถุประสงค์	เป้าหมาย (ผลผลิตของโครงการ)	งบประมาณและที่ผ่านมา					ตัวชี้วัด (KPI)	ผลที่คาดว่าจะ ได้รับ	หน่วยงาน รับผิดชอบ หลัก
				๒๕๖๑ (บาท)	๒๕๖๒ (บาท)	๒๕๖๓ (บาท)	๒๕๖๔ (บาท)	๒๕๖๕ (บาท)			
๑๓๕	โครงการปรับปรุงถนนดินโดยการลงหินคลุก หมู่ที่ ๑๕	เพื่อพัฒนาโครงสร้างพื้นฐานให้ได้มาตรฐานและทั่วถึง	เริ่มจากสามศาลา SML. หมู่ ๑๕ เลียบคลองออกไปทางทิศตะวันออกถึงเขตวัดบ้านเมืองฝาง กว้าง ๓ เมตร ระยะทางยาว ๕๐๐ เมตร หนา ๐.๑๐ เมตร (ตามแบบของ อบต.) N ๑๔.๔๗.๓๕๗ N ๑๔.๔๗.๓๖๕ E ๑๐๓.๐๐.๒๘๒ E ๑๐๓.๐๐.๐๔๔	๘๐,๐๐๐					ร้อยละของโครงการที่ได้รับการพัฒนาและปรับปรุง	ประชาชนมีถนนสำหรับใช้ในการคมนาคมสะดวก รวดเร็ว ปลอดภัย และลดการเกิดอุบัติเหตุ	กองช่าง
๑๓๖	โครงการปรับปรุงถนนคอนกรีตโดยการเทคสล.ทับถนนเดิม หมู่ที่ ๑๕	เพื่อพัฒนาโครงสร้างพื้นฐานให้ได้มาตรฐานและทั่วถึง	เริ่มจากสามแยกหน้าโรงเรียนบ้านเมืองฝางถึง หน้าบ้าน นายโถม สุทธิ กว้าง ๔ เมตร ระยะทางยาว ๒๓๐ เมตร หนา ๐.๑๕ เมตร (ตามแบบของ อบต.) N ๑๔.๔๗.๔๓๖ N ๑๔.๔๗.๑๕๔ E ๑๐๒.๕๗.๗๙๐ E ๑๐๒.๕๗.๗๑๙	๔๕๐,๐๐๐					ร้อยละของโครงการที่ได้รับการพัฒนาและปรับปรุง	ประชาชนมีถนนสำหรับใช้ในการคมนาคมสะดวก รวดเร็ว ปลอดภัย และลดการเกิดอุบัติเหตุ	กองช่าง
๑๓๗	โครงการวางท่อระบายน้ำคอนกรีตเสริมเหล็ก หมู่ที่ ๑๕	เพื่อพัฒนาโครงสร้างพื้นฐานให้ได้มาตรฐานและทั่วถึง	วางท่อระบายน้ำ คสล. ขนาดเส้นผ่าศูนย์กลาง ๐.๔๐ เมตรจำนวน ๕๐ ท่อน และบ่อพัก จำนวน ๕ บ่อ (ตามแบบกำหนด)		๗๘,๐๐๐				ร้อยละของโครงการที่ได้รับการพัฒนาและปรับปรุง	ประชาชนมีถนนสำหรับใช้ในการคมนาคมสะดวก รวดเร็ว ปลอดภัย และลดการเกิดอุบัติเหตุ	กองช่าง

ที่	โครงการ	วัตถุประสงค์	เป้าหมาย (ผลผลิตของโครงการ)	งบประมาณและที่ผ่านมา					ตัวชี้วัด (KPI)	ผลที่คาดว่าจะ ได้รับ	หน่วยงาน รับผิดชอบ หลัก
				๒๕๖๑ (บาท)	๒๕๖๒ (บาท)	๒๕๖๓ (บาท)	๒๕๖๔ (บาท)	๒๕๖๕ (บาท)			
๑๓๘	โครงการก่อสร้างถนนคอนกรีตเสริมเหล็ก หมู่ที่ ๑๕	เพื่อพัฒนาโครงสร้างพื้นฐานให้ได้มาตรฐานและทั่วถึง	ขอย้านนายเพย อະรัฐ ขนาดผิวจราจร กว้าง ๓ เมตร ยาว ๓๐ เมตร หน้า ๐.๑๕ เมตร หรือมีพื้นที่ ไม่น้อยกว่า ๙๐ ตาราง เมตร (ตามแบบกำหนด)		๕๐,๐๐๐				ร้อยละของโครงการที่ได้รับการพัฒนาและปรับปรุง	ประชาชนมีถนนสำหรับใช้ในการคมนาคมสะดวก รวดเร็วปลอดภัย และลดการเกิดอุบัติเหตุ	กองช่าง
๑๓๙	โครงการถนนปรับปรุงถนนคอนกรีตโดยการเทพื้นผิวทางเดิม หมู่ที่ ๑๕	เพื่อพัฒนาโครงสร้างพื้นฐานให้ได้มาตรฐานและทั่วถึง	บ้านนายโฉม สุทธิ ถึง วัดบ้านเมืองฝาง ขนาดผิวจราจร กว้าง ๔ เมตร ยาว ๙๖ เมตร หน้า ๐.๑๕ เมตร หรือมีพื้นที่ ไม่น้อยกว่า ๓๘๔ ตาราง เมตร ไหล่ทางลงหินคลุก กว้างข้างละ ๐.๕๐ เมตร (ตามแบบกำหนด)		๒๓๐,๐๐๐				ร้อยละของโครงการที่ได้รับการพัฒนาและปรับปรุง	ประชาชนมีถนนสำหรับใช้ในการคมนาคมสะดวก รวดเร็วปลอดภัย และลดการเกิดอุบัติเหตุ	กองช่าง
๑๔๐	โครงการก่อสร้างรางระบายน้ำ คสล. หมู่ที่ ๑๕	เพื่อพัฒนาโครงสร้างพื้นฐานให้ได้มาตรฐานและทั่วถึง	ขอยหน้าวัดบ้านเมืองฝาง ถึงบ้านนายโฉม รางระบายน้ำ คสล. ขนาด กว้าง ๐.๓๐ เมตร ลึก ๐.๓๕ เมตร พร้อมฝาทะแกรงเหล็ก ระยะทาง ยาว ๒๒๕ เมตร (ตามแบบกำหนด)			๑,๐๐๐,๐๐๐			ร้อยละของโครงการที่ได้รับการพัฒนาและปรับปรุง	ป้องกันและลดปัญหาน้ำท่วมขังที่อยู่อาศัยและพื้นที่ภายในหมู่บ้าน	กองช่าง

๑.๑ แผนงานเคหะและชุมชน/แผนงานอุตสาหกรรมและการโยธา

ที่	โครงการ	วัตถุประสงค์	เป้าหมาย (ผลผลิตของโครงการ)	งบประมาณและที่ผ่านมา					ตัวชี้วัด (KPI)	ผลที่คาดว่าจะ ได้รับ	หน่วยงาน รับผิดชอบ หลัก
				๒๕๖๑ (บาท)	๒๕๖๒ (บาท)	๒๕๖๓ (บาท)	๒๕๖๔ (บาท)	๒๕๖๕ (บาท)			
๑๔๑	โครงการก่อสร้างถนนคอนกรีตเสริมเหล็ก หมู่ที่ ๑๕	เพื่อพัฒนาโครงสร้างพื้นฐานให้ได้มาตรฐานและทั่วถึง	ขอย้านนายกรุง โรบรัมย์ ขนาดผิวจราจร กว้าง ๔.๐๐ เมตร ยาว ๑๐๐.๐๐ เมตร หนา ๐.๑๕ เมตร หรือมีพื้นที่ไม่น้อยกว่า ๔๐๐.๐๐ ตารางเมตร ไหล่ทางลง หินคลุก กว้างข้างละ ๐.๐๕ เมตร (ตามแบบกำหนด)			๒๓๐,๐๐๐			ร้อยละของโครงการที่ได้รับการพัฒนาและปรับปรุง	ประชาชนมีถนนสำหรับใช้ในการคมนาคมสะดวก รวดเร็วปลอดภัย และลดการเกิดอุบัติเหตุ	กองช่าง
๑๔๒	โครงการก่อสร้างรางระบายน้ำ คสล. หมู่ที่ ๑๕	เพื่อพัฒนาโครงสร้างพื้นฐานให้ได้มาตรฐานและทั่วถึง	วางระบายน้ำ คสล. ขนาด กว้าง ๐.๓๐ เมตร ลึก ๐.๓๕ เมตร พร้อมฝาทะแกรงเหล็ก ระยะทางยาว ๙๘.๐๐ เมตร (ตามแบบกำหนด)			๔๕๐,๐๐๐			ร้อยละของโครงการที่ได้รับการพัฒนาและปรับปรุง	ป้องกันและลดปัญหาน้ำท่วมขังที่อยู่อาศัยและพื้นที่ภายในหมู่บ้าน	กองช่าง

๑.๑ แผนงานเคหะและชุมชน/แผนงานอุตสาหกรรมและการโยธา

๑๑๔

ที่	โครงการ	วัตถุประสงค์	เป้าหมาย (ผลผลิตของโครงการ)	งบประมาณและที่ผ่านมา					ตัวชี้วัด (KPI)	ผลที่คาดว่าจะ ได้รับ	หน่วยงาน รับผิดชอบ หลัก
				๒๕๖๑ (บาท)	๒๕๖๒ (บาท)	๒๕๖๓ (บาท)	๒๕๖๔ (บาท)	๒๕๖๕ (บาท)			
๑๔๓	โครงการปรับปรุงถนน cape seal โดยการเทคอนกรีตทับถนนเดิม หมู่ที่ ๑๖	เพื่อพัฒนาโครงสร้างพื้นฐานให้ได้มาตรฐานและทั่วถึง	จาก บ้านศรีสมนึก หมู่ที่ ๑๖ ถึง บ้านเมืองคู่ หมู่ที่ ๘ ผิวจราจรกว้าง ๕ เมตร ระยะทางยาว ๑๖๖ เมตร หนา ๐.๑๕ เมตร (ตามแบบของ อบต.)	๔๓๐,๐๐๐					ร้อยละของโครงการที่ได้รับการพัฒนาและปรับปรุง	ประชาชนมีถนนสำหรับใช้ในการคมนาคมสะดวก รวดเร็ว ปลอดภัย และลดการเกิดอุบัติเหตุ	กองช่าง
๑๔๔	โครงการก่อสร้างถนนคอนกรีตเสริมเหล็ก หมู่ที่ ๑๖	เพื่อพัฒนาโครงสร้างพื้นฐานให้ได้มาตรฐานและทั่วถึง	จาก บ้าน นายบุญช่วย อาญาเมือง ถึง บ้าน นายมานะ คณะนิ จารณ์ ผิวจราจรกว้าง ๔ เมตร ระยะทางยาว ๑๘๐ เมตร หนา ๐.๑๕ เมตร (ตามแบบของ อบต.)		๓๗๐,๐๐๐				ร้อยละของโครงการที่ได้รับการพัฒนาและปรับปรุง	ประชาชนมีถนนสำหรับใช้ในการคมนาคมสะดวก รวดเร็ว ปลอดภัย และลดการเกิดอุบัติเหตุ	กองช่าง
๑๔๕	โครงการปรับปรุงถนนดินโดยการลงหินคลุก หมู่ที่ ๑๖	เพื่อพัฒนาโครงสร้างพื้นฐานให้ได้มาตรฐานและทั่วถึง	จาก บ้าน นายสำราญ คำนิมุล ถึง บ้าน ศาลา หมู่ ๑๖ ผิวจราจรกว้าง ๓ เมตร ระยะทางยาว ๕๐๐ เมตร หนาเฉลี่ย ๐.๑๐ เมตร (ตามแบบของ อบต.)			๑๐๐,๐๐๐			ร้อยละของโครงการที่ได้รับการพัฒนาและปรับปรุง	ประชาชนมีถนนสำหรับใช้ในการคมนาคมสะดวก รวดเร็ว ปลอดภัย และลดการเกิดอุบัติเหตุ	กองช่าง

ที่	โครงการ	วัตถุประสงค์	เป้าหมาย (ผลผลิตของโครงการ)	งบประมาณและที่ผ่านมา					ตัวชี้วัด (KPI)	ผลที่คาดว่าจะ ได้รับ	หน่วยงาน รับผิดชอบ หลัก
				๒๕๖๑ (บาท)	๒๕๖๒ (บาท)	๒๕๖๓ (บาท)	๒๕๖๔ (บาท)	๒๕๖๕ (บาท)			
๑๔๖	โครงการก่อสร้างถนนคอนกรีตเสริมเหล็ก หมู่ที่ ๑๖	เพื่อพัฒนาโครงสร้างพื้นฐานให้ได้มาตรฐานและทั่วถึง	เริ่มจากบ้าน นายชภักดิ์ รัชชารมย์ ถึงสามแยกบ้านกว้าง ๓ เมตร ระยะทางยาว ๑๘๕ เมตร หนา ๐.๑๕ เมตร (ตามแบบของ อบต.) N ๑๔.๗๙.๐๔๕ N ๑๔.๗๘.๘๙๓ E ๑๐๒.๙๗.๔๔๐ E๑๐๒.๙๗.๕๐๗	๓๐๐,๐๐๐					ร้อยละของโครงการที่ได้รับการพัฒนาและปรับปรุง	ประชาชนมีถนนสำหรับใช้ในการคมนาคมสะดวก รวดเร็วปลอดภัย และลดการเกิดอุบัติเหตุ	กองช่าง
๑๔๗	โครงการก่อสร้างถนนคอนกรีตเสริมเหล็ก หมู่ที่ ๑๖	เพื่อพัฒนาโครงสร้างพื้นฐานให้ได้มาตรฐานและทั่วถึง	ถนนเมืองคู่-โคกลำดวน (กม.๐+๔๘๕) ขนาดผิวจราจร กว้าง ๕ เมตร ยาว ๒๐๐ เมตร หนา ๐.๑๕ เมตร หรือมีพื้นที่ไม่น้อยกว่า ๑,๐๐๐ตารางเมตร ไหล่ทางลงหินคลุก (ตามแบบกำหนด)		๕๐๐,๐๐๐				ร้อยละของโครงการที่ได้รับการพัฒนาและปรับปรุง	ประชาชนมีถนนสำหรับใช้ในการคมนาคมสะดวก รวดเร็วปลอดภัย และลดการเกิดอุบัติเหตุ	กองช่าง

ที่	โครงการ	วัตถุประสงค์	เป้าหมาย (ผลผลิตของโครงการ)	งบประมาณและที่ผ่านมา					ตัวชี้วัด (KPI)	ผลที่คาดว่าจะ ได้รับ	หน่วยงาน รับผิดชอบ หลัก
				๒๕๖๑ (บาท)	๒๕๖๒ (บาท)	๒๕๖๓ (บาท)	๒๕๖๔ (บาท)	๒๕๖๕ (บาท)			
๑๔๘	โครงการก่อสร้างถนนคอนกรีตเสริมเหล็ก หมู่ที่ ๑๖	เพื่อพัฒนาโครงสร้างพื้นฐานให้ได้มาตรฐานและทั่วถึง	ถนนเมืองคู่-โคกลำดวน (กม.๐+๖๘๕-๑+๐๘๕) ขนาดผิวจราจร กว้าง ๕.๐๐ เมตร ยาว ๔๐๐ เมตร หนา ๐.๑๕ เมตร หรือมีพื้นที่ไม่น้อยกว่า ๒,๐๐๐ ตารางเมตร ไหล่ทางลงหินคลุก กว้างข้างละ ๐.๐๕ เมตร (ตามแบบกำหนด)			๔๐๐,๐๐๐	๔๐๐,๐๐๐	๓๐๐,๐๐๐	ร้อยละของโครงการที่ได้รับการพัฒนาและปรับปรุง	ประชาชนมีถนนสำหรับใช้ในการคมนาคมสะดวก รวดเร็วปลอดภัย และลดการเกิดอุบัติเหตุ	กองช่าง
๑๔๙	โครงการปรับปรุงถนนดินลงหินคลุก หมู่ที่ ๑๖	เพื่อพัฒนาโครงสร้างพื้นฐานให้ได้มาตรฐานและทั่วถึง	สายทางบ้านนายสมพานถึงบ้านนายกลาง ขนาดผิวจราจร กว้าง ๓.๐๐ เมตร ยาว ๘๐๐ เมตร หนา ๐.๑๐ เมตร หรือมีพื้นที่ไม่น้อยกว่า ๒,๔๐๐ ตารางเมตร (ตามแบบกำหนด)			๑๖๐,๐๐๐			ร้อยละของโครงการที่ได้รับการพัฒนาและปรับปรุง	ประชาชนมีถนนสำหรับใช้ในการคมนาคมสะดวก รวดเร็วปลอดภัย และลดการเกิดอุบัติเหตุ	กองช่าง



ที่	โครงการ	วัตถุประสงค์	เป้าหมาย (ผลผลิตของโครงการ)	งบประมาณและที่ผ่านมา					ตัวชี้วัด (KPI)	ผลที่คาดว่าจะ ได้รับ	หน่วยงาน รับผิดชอบ หลัก
				๒๕๖๑ (บาท)	๒๕๖๒ (บาท)	๒๕๖๓ (บาท)	๒๕๖๔ (บาท)	๒๕๖๕ (บาท)			
๑๕๐	โครงการปรับปรุงถนน ดินลงหินคลุก หมู่ที่ ๑๖	เพื่อพัฒนาโครงสร้าง พื้นฐานให้ได้มาตรฐาน และทั่วถึง	สายทางศาลา หมู่ที่ ๑๖ ถึงสะพานงระทุ่ม ขนาดผิวจราจร กว้าง ๓.๐๐ เมตร ยาว ๙๘๐ เมตร หนา ๐.๑๐ เมตร หรือมีพื้นที่ไม่น้อยกว่า ๒,๙๔๐ ตารางเมตร (ตามแบบกำหนด)				๑๙๐,๐๐๐		ร้อยละของ โครงการที่ ได้รับการ พัฒนาและ ปรับปรุง	ประชาชนมีถนน สำหรับใช้ในการ คมนาคมสะดวก รวดเร็ว ปลอดภัย และ ลดการเกิด อุบัติเหตุ	กองช่าง
๑๕๑	โครงการปรับปรุงถนน ดินโดยการเสริมดิน ยกระดับพื้นทางพร้อม ลงหินคลุก หมู่ที่ ๑๖	เพื่อพัฒนาโครงสร้าง พื้นฐานให้ได้มาตรฐาน และทั่วถึง	จากนายปล่อง รักษา รัมย์ ถึงถนนดินบ้านโคก ปูน ขนาด ผิวจราจร กว้าง ๕.๐๐ เมตร ยาว ๑,๐๐๐ เมตร หนา ๐.๑๐ เมตร หรือมี พื้นที่ไม่น้อยกว่า ๕,๐๐๐ ตารางเมตร (ตามแบบ กำหนด)				๔๙๐,๐๐๐		ร้อยละของ โครงการที่ ได้รับการ พัฒนาและ ปรับปรุง	ประชาชนมีถนน สำหรับใช้ในการ คมนาคมสะดวก รวดเร็ว ปลอดภัย และ ลดการเกิด อุบัติเหตุ	กองช่าง

๑.๑ แผนงานเคหะและชุมชน/แผนงานอุตสาหกรรมและการโยธา

ที่	โครงการ	วัตถุประสงค์	เป้าหมาย (ผลผลิตของโครงการ)	งบประมาณและที่ผ่านมา					ตัวชี้วัด (KPI)	ผลที่คาดว่าจะ ได้รับ	หน่วยงาน รับผิดชอบ หลัก
				๒๕๖๑ (บาท)	๒๕๖๒ (บาท)	๒๕๖๓ (บาท)	๒๕๖๔ (บาท)	๒๕๖๕ (บาท)			
๑๕๒	โครงการเสริมผิวจราจร แบบ Asphaltic Concrete สายเมืองคู่- โคกกลาง ตำบลเมืองฝาง	เพื่อพัฒนาโครงสร้าง พื้นฐานให้ได้มาตรฐาน และทั่วถึง	เสริมผิวจราจร แบบ Asphaltic Concrete สายเมืองคู่-โคกกลาง ตำบลเมืองฝาง (ตามแบบ กำหนด)		๘๐๐,๐๐๐	๘๐๐,๐๐๐	๘๐๐,๐๐๐		ร้อยละของ โครงการที่ ได้รับการ พัฒนาและ ปรับปรุง	ประชาชนมีถนน สำหรับใช้ในการ คมนาคมสะดวก รวดเร็ว ปลอดภัย และ ลดการเกิด อุบัติเหตุ	กองช่าง
๑๕๓	โครงการเสริมผิวจราจร แบบ Asphaltic Concrete สายเมือง ฝาง-โคกแสงน้อย ตำบลเมืองฝาง	เพื่อพัฒนาโครงสร้าง พื้นฐานให้ได้มาตรฐาน และทั่วถึง	เสริมผิวจราจร แบบ Asphaltic Concrete สายเมืองฝาง -โคกแสง น้อย ตำบลเมืองฝาง(ตาม แบบกำหนด)		๒,๖๕๐,๐๐๐	๒,๖๕๐,๐๐๐	๒,๖๕๐,๐๐๐	๒,๖๕๐,๐๐๐	ร้อยละของ โครงการที่ ได้รับการ พัฒนาและ ปรับปรุง	ประชาชนมีถนน สำหรับใช้ในการ คมนาคมสะดวก รวดเร็ว ปลอดภัย และ ลดการเกิด อุบัติเหตุ	กองช่าง
๑๕๔	โครงการต่อเติมอาคาร สำนักงานองค์การ บริหารส่วนตำบล เมืองฝาง	เพื่อพัฒนาโครงสร้าง พื้นฐานให้ได้มาตรฐาน และทั่วถึง	ต่อเติมอาคารสำนักงาน องค์การบริหารส่วนตำบล เมืองฝาง ปริมาณงาน (ตามแบบกำหนด)			๒,๕๐๐,๐๐๐	๒,๕๐๐,๐๐๐	๒,๕๐๐,๐๐๐	ร้อยละของ โครงการที่ ได้รับการ พัฒนาและ ปรับปรุง	ประชาชนที่มา รับบริการได้รับ ความ สะดวกสบายขึ้น	กองช่าง

๑.๑ แผนงานเคหะและชุมชน/แผนงานอุตสาหกรรมและการโยธา

๑๑๙

ที่	โครงการ	วัตถุประสงค์	เป้าหมาย (ผลผลิตของโครงการ)	งบประมาณและที่ผ่านมา					ตัวชี้วัด (KPI)	ผลที่คาดว่าจะ ได้รับ	หน่วยงาน รับผิดชอบ หลัก
				๒๕๖๑ (บาท)	๒๕๖๒ (บาท)	๒๕๖๓ (บาท)	๒๕๖๔ (บาท)	๒๕๖๕ (บาท)			
๑๕๕	โครงการปรับปรุง/ ซ่อมแซม/ถนนมูลดิน/ ถนนหินคลุก/ถนน คสล./ถนนลาดยาง (ภายในตำบลเมืองฝาง)	เพื่อพัฒนาโครงสร้าง พื้นฐานให้ได้มาตรฐาน และทั่วถึง	ถนนสาธารณะภายใน ตำบลเมืองฝาง	๕๐๐,๐๐๐	๕๐๐,๐๐๐	๕๐๐,๐๐๐	๕๐๐,๐๐๐	๕๐๐,๐๐๐	ร้อยละของ โครงการที่ ได้รับการ พัฒนาและ ปรับปรุง	ประชาชนมีถนน สำหรับใช้ในการ คมนาคมสะดวก รวดเร็ว ปลอดภัย และ ลดการเกิด อุบัติเหตุ	กองช่าง
๑๕๖	โครงการขยายเขต ไฟฟ้าเพื่อชุมชน ไฟส่องสว่างโซล่าเซลล์ ต.เมืองฝาง	เพื่อพัฒนาโครงสร้าง พื้นฐานให้ได้มาตรฐาน และทั่วถึง	ภายในพื้นที่ ต.เมืองฝาง	๕๐๐,๐๐๐	๕๐๐,๐๐๐	๕๐๐,๐๐๐	๕๐๐,๐๐๐	๕๐๐,๐๐๐	ร้อยละของ โครงการที่ ได้รับการ พัฒนาและ ปรับปรุง	ประชาชนมี ความปลอดภัย ในชีวิตและ ทรัพย์สิน	กองช่าง
๑๕๗	โครงการปรับปรุงแผน ที่ภาษีและทะเบียน ทรัพย์สิน	เพื่อพัฒนาโครงสร้าง พื้นฐานให้ได้มาตรฐาน และทั่วถึง	ปรับปรุงระบบแผนที่ ภาษีและทะเบียน ทรัพย์สิน ปีละ ๑ ครั้ง	๒๐๐,๐๐๐	๒๐๐,๐๐๐	๒๐๐,๐๐๐	๒๐๐,๐๐๐	๒๐๐,๐๐๐	ร้อยละของ โครงการที่ ได้รับการ พัฒนาและ ปรับปรุง	ประชาชนที่มา รับบริการได้รับ ความ สะดวกสบายขึ้น	กองช่าง
๑๕๘	โครงการก่อสร้างทาง เชื่อม คสล. เข้า-ออก ที่ทำการ อบต.เมืองฝาง	เพื่อพัฒนาโครงสร้าง พื้นฐานให้ได้มาตรฐาน และทั่วถึง	ขนาดผิวจราจร กว้าง ๕.๐๐ ม. ยาว ๘ .๐๐ ม. หนา ๐.๑๕ ม. และ ขนาด กว้าง ๕.๐๐ ม. ยาว ๑๗ ม. หรือมีพื้นที่ ไม่น้อยกว่า ๑๒๕ ตร.ม. พิกัด๐๒๘๒๖๐๔E ๑๖๓๖๑๙๘N		๕๙,๐๐๐				ร้อยละของ โครงการที่ ได้รับการ พัฒนาและ ปรับปรุง	ประชาชนมีถนน สำหรับใช้ในการ คมนาคมสะดวก รวดเร็ว ปลอดภัย และ ลดการเกิด อุบัติเหตุ	กองช่าง

๑.๑ แผนงานเคหะและชุมชน/แผนงานอุตสาหกรรมและการโยธา

๑๒๐

ที่	โครงการ	วัตถุประสงค์	เป้าหมาย (ผลผลิตของโครงการ)	งบประมาณและที่ผ่านมา					ตัวชี้วัด (KPI)	ผลที่คาดว่าจะ ได้รับ	หน่วยงาน รับผิดชอบ หลัก
				๒๕๖๑ (บาท)	๒๕๖๒ (บาท)	๒๕๖๓ (บาท)	๒๕๖๔ (บาท)	๒๕๖๕ (บาท)			
๑๕๙	โรงจอดรถ	เพื่อพัฒนาโครงสร้างพื้นฐานให้ได้มาตรฐานและทั่วถึง	ขนาดกว้าง ๖ ม. ยาว ๓๐ ม. จำนวน ๑ หลัง พื้นที่ลานจอดรถไม่น้อยกว่า ๗๖๐ ตร.ม.		๔๙๐,๐๐๐				ร้อยละของโครงการที่ได้รับการพัฒนาและปรับปรุง	ประชาชนที่มาใช้บริการได้รับความสะดวกสบายขึ้น	กองช่าง
๑๖๐	โรงจอดรถ	เพื่อพัฒนาโครงสร้างพื้นฐานให้ได้มาตรฐานและทั่วถึง	ขนาดกว้าง ๖ ม. ยาว ๓๐ ม จำนวน ๑ หลัง พื้นที่ลานจอดรถไม่น้อยกว่า ๓๕๗ ตร.ม. (ตามแบบ อบต.)			๓๕๐,๐๐๐			ร้อยละของโครงการที่ได้รับการพัฒนาและปรับปรุง	ประชาชนที่มาใช้บริการได้รับความสะดวกสบายขึ้น	กองช่าง
๑๖๑	ก่อสร้างเสาธงสำนักงาน อบต.เมืองฝาง	เพื่อพัฒนาโครงสร้างพื้นฐานให้ได้มาตรฐานและทั่วถึง	เสาธงเหล็กกลมเรียวสูง ๑๕ ม. (ตามแบบ อบต.)		๑๗๐,๐๐๐				ร้อยละของโครงการที่ได้รับการพัฒนาและปรับปรุง	เป็นเสาธงที่แสดงออกถึงความเป็นไทย	กองช่าง
๑๖๒	โครงการจัดทำป้ายบอกทาง อบต.เมืองฝาง	เพื่อพัฒนาโครงสร้างพื้นฐานให้ได้มาตรฐานและทั่วถึง	จำนวน ๕ ป้าย ขนาด ๑.๘ ม. x ๐.๖ ม. พร้อมติดตั้ง (ตามแบบ อบต.)		๔๓,๐๐๐				ร้อยละของโครงการที่ได้รับการพัฒนาและปรับปรุง	สามารถบอกทางไปที่ทำการ อบต.เมืองฝางได้อย่างสะดวก รวดเร็ว	กองช่าง

๑.๑ แผนงานเคหะและชุมชน/แผนงานอุตสาหกรรมและการโยธา

๑๒๑

ที่	โครงการ	วัตถุประสงค์	เป้าหมาย (ผลผลิตของโครงการ)	งบประมาณและที่ผ่านมา					ตัวชี้วัด (KPI)	ผลที่คาดว่าจะ ได้รับ	หน่วยงาน รับผิดชอบ หลัก
				๒๕๖๑ (บาท)	๒๕๖๒ (บาท)	๒๕๖๓ (บาท)	๒๕๖๔ (บาท)	๒๕๖๕ (บาท)			
๑๖๓	โครงการจัดทำป้ายบอกทาง บ้านโคกกลาง	เพื่อพัฒนาโครงสร้างพื้นฐานให้ได้มาตรฐานและทั่วถึง	จำนวน ๑ ป้าย ขนาด ๑.๘ ม. x ๐.๖ ม. พร้อมติดตั้ง (ตามแบบอบต.)		๙,๐๐๐				ร้อยละของโครงการที่ได้รับการพัฒนาและปรับปรุง	สามารถบอกทางไปบ้านโคกกลาง ได้อย่างสะดวก รวดเร็ว	กองช่าง
๑๖๔	ปรับปรุงซ่อมแซมไฟฟ้าส่องสว่างโซล่าเซลล์	เพื่อพัฒนาโครงสร้างพื้นฐานให้ได้มาตรฐานและทั่วถึง	ปรับปรุงซ่อมแซมอุปกรณ์เกี่ยวกับไฟฟ้าส่องสว่างโซล่าเซลล์ เช่น แผงโซล่าเซลล์ ชุดควบคุมการประจุแบตเตอรี่ แบตเตอรี่ หรืออุปกรณ์เกี่ยวกับไฟฟ้าส่องสว่างโซล่าเซลล์ อื่นที่ชำรุด		๔๐๐,๐๐๐	๔๐๐,๐๐๐	๔๐๐,๐๐๐		ร้อยละของโครงการที่ได้รับการพัฒนาและปรับปรุง	ประชาชนมีความปลอดภัยในชีวิตและทรัพย์สิน	กองช่าง
๑๖๕	โครงการติดตั้งไฟฟ้าส่องสว่างโซล่าเซลล์	เพื่อพัฒนาโครงสร้างพื้นฐานให้ได้มาตรฐานและทั่วถึง	ติดตั้งไฟฟ้าส่องสว่างโซล่าเซลล์ เพิ่มเติมตามจุดที่ไฟฟ้าเข้าไม่ถึง		๕๐๐,๐๐๐	๕๐๐,๐๐๐	๕๐๐,๐๐๐		ร้อยละของโครงการที่ได้รับการพัฒนาและปรับปรุง	ประชาชนมีความปลอดภัยในชีวิตและทรัพย์สิน	กองช่าง

๑.๑ แผนงานเคหะและชุมชน/แผนงานอุตสาหกรรมและการโยธา

ที่	โครงการ	วัตถุประสงค์	เป้าหมาย (ผลผลิตของโครงการ)	งบประมาณและที่ผ่านมา					ตัวชี้วัด (KPI)	ผลที่คาดว่าจะ ได้รับ	หน่วยงาน รับผิดชอบ หลัก
				๒๕๖๑ (บาท)	๒๕๖๒ (บาท)	๒๕๖๓ (บาท)	๒๕๖๔ (บาท)	๒๕๖๕ (บาท)			
๑๖๖	ปรับปรุงซ่อมแซมคอม ไฟฟ้าส่องสว่าง	เพื่อพัฒนาโครงสร้าง พื้นฐานให้ได้มาตรฐาน และทั่วถึง	ปรับปรุงซ่อมแซม อุปกรณ์เกี่ยวกับคอม ไฟฟ้าส่องสว่าง เช่น ชุด คอมไฟฟ้าส่องสว่าง หลอดไฟ บัลลัสต์ สตาร์ทเตอร์ ฟิวส์ และ อื่นๆที่ชำรุด		๒๐๐,๐๐๐	๒๐๐,๐๐๐	๒๐๐,๐๐๐	๒๐๐,๐๐๐	ร้อยละของ โครงการที่ ได้รับการ พัฒนาและ ปรับปรุง	เพื่อพัฒนา โครงสร้าง พื้นฐานให้ได้ มาตรฐานและ ทั่วถึง	กองช่าง
๑๖๗	บำรุงรักษาหม้อแปลง ไฟฟ้า	เพื่อพัฒนาโครงสร้าง พื้นฐานให้ได้มาตรฐาน และทั่วถึง	ตรวจสอบ ทดสอบหม้อ แปลงไฟฟ้า กรองน้ำมัน หม้อแปลง เปลี่ยนน้ำมัน หม้อแปลง ทดสอบ น้ำมันหม้อแปลง เปลี่ยน ซีลปะเก็น เป็นต้น		๕๐,๐๐๐	๕๐,๐๐๐	๕๐,๐๐๐	๕๐,๐๐๐	ร้อยละของ โครงการที่ ได้รับการ พัฒนาและ ปรับปรุง	เพื่อพัฒนา โครงสร้าง พื้นฐานให้ได้ มาตรฐานและ ทั่วถึง	กองช่าง
๑๖๘	โครงการปรับปรุงภูมิ ทัศน์โดยรอบบริเวณ อาคารสำนักงาน องค์การบริหารส่วน ตำบลเมืองฝาง อำเภอ เมืองบุรีรัมย์ จังหวัด บุรีรัมย์	ปรับปรุงภูมิทัศน์ โดยรอบบริเวณอาคาร สำนักงาน องค์การ บริหารส่วนตำบล เมืองฝาง อำเภอเมือง บุรีรัมย์ จังหวัดบุรีรัมย์	ปรับปรุงภูมิทัศน์โดยรอบ บริเวณอาคารสำนักงาน องค์การบริหารส่วนตำบล เมืองฝาง อำเภอเมือง บุรีรัมย์ จังหวัดบุรีรัมย์ (รายละเอียดตามแบบของ อปต.)	๑๐๐,๐๐๐	๑๐๐,๐๐๐	๒๕๐,๐๐๐	๒๕๐,๐๐๐	๒๕๐,๐๐๐	ร้อยละของ โครงการที่ ได้รับการ พัฒนาและ ปรับปรุง	ภูมิทัศน์โดยรอบ บริเวณอาคาร สำนักงาน องค์การบริหาร ส่วนตำบล เมืองฝางมีความ สวยงามขึ้น	กองช่าง

๑.๑ แผนงานเคหะและชุมชน/แผนงานอุตสาหกรรมและการโยธา

ที่	โครงการ	วัตถุประสงค์	เป้าหมาย (ผลผลิตของโครงการ)	งบประมาณและที่ผ่านมา					ตัวชี้วัด (KPI)	ผลที่คาดว่าจะ ได้รับ	หน่วยงาน รับผิดชอบ หลัก
				๒๕๖๑ (บาท)	๒๕๖๒ (บาท)	๒๕๖๓ (บาท)	๒๕๖๔ (บาท)	๒๕๖๕ (บาท)			
๑๖๙	อุดหนุนการไฟฟ้าส่วนภูมิภาคตามโครงการขยายเขตไฟฟ้าแรงต่ำภายในตำบลเมืองฝาง	เพื่อพัฒนาโครงสร้างพื้นฐานให้ได้มาตรฐานและทั่วถึง	เป็นการขยายเขตไฟฟ้าเพื่อที่อยู่อาศัยของประชาชน ภายในพื้นที่ตำบลเมืองฝาง		๓,๐๐๐,๐๐๐	๓,๐๐๐,๐๐๐	๓,๐๐๐,๐๐๐	๓,๐๐๐,๐๐๐	ร้อยละของโครงการที่ได้รับการพัฒนาและปรับปรุง	ประชาชนมีไฟฟ้าใช้ทุกครัวเรือน	กองช่าง
๑๗๐	อุดหนุนการไฟฟ้าส่วนภูมิภาคตามโครงการติดตั้งไฟฟ้าส่องสว่างสาธารณะภายในตำบลเมืองฝาง	เพื่อพัฒนาโครงสร้างพื้นฐานให้ได้มาตรฐานและทั่วถึง	ติดตั้งไฟฟ้าส่องสว่างสาธารณะภายในตำบลเมืองฝาง		๒,๐๐๐,๐๐๐	๒,๐๐๐,๐๐๐	๒,๐๐๐,๐๐๐	๒,๐๐๐,๐๐๐	ร้อยละของโครงการที่ได้รับการพัฒนาและปรับปรุง	ประชาชนมีความปลอดภัยในชีวิตและทรัพย์สิน	กองช่าง
๑๗๑	อุดหนุนตามโครงการปรับปรุง/ซ่อมแซมหอกระจายข่าวภายในตำบลเมืองฝาง	เพื่อพัฒนาโครงสร้างพื้นฐานให้ได้มาตรฐานและทั่วถึง	ปรับปรุง/ซ่อมแซมหอกระจายข่าวภายในตำบลเมืองฝาง		๕๐๐,๐๐๐	๕๐๐,๐๐๐	๕๐๐,๐๐๐	๕๐๐,๐๐๐	ร้อยละของโครงการที่ได้รับการพัฒนาและปรับปรุง	ประชาชนได้รับข่าวสารอย่างทั่วถึง	กองช่าง
๑๗๒	โครงการปรับปรุงอาคารโรงปุ๋ยเดิมเป็นอาคารปฏิบัติงาน	ปรับปรุงอาคารโรงปุ๋ยเดิมเป็นอาคารปฏิบัติงาน	รายละเอียดตามแบบที่อบต.กำหนด			๕๐๐,๐๐๐	๕๐๐,๐๐๐	๕๐๐,๐๐๐	ร้อยละของโครงการที่ได้รับการพัฒนาและปรับปรุง	ประชาชนที่มาใช้บริการได้รับความสะดวกสบายขึ้น	กองช่าง

ก ยุทธศาสตร์จังหวัดที่ ๑ ด้านเศรษฐกิจ

ข ยุทธศาสตร์การพัฒนาของ อปท.ในเขตจังหวัดที่ ๓ การพัฒนาเกษตรกรรมและอุตสาหกรรม

๑. ยุทธศาสตร์ที่ ๑ ด้านโครงสร้างพื้นฐาน

๑.๒ แผนงานการเกษตร

ที่	โครงการ	วัตถุประสงค์	เป้าหมาย (ผลผลิตของโครงการ)	งบประมาณและที่ผ่านมา					ตัวชี้วัด (KPI)	ผลที่คาดว่าจะ ได้รับ	หน่วยงาน รับผิดชอบ หลัก
				๒๕๖๑ (บาท)	๒๕๖๒ (บาท)	๒๕๖๓ (บาท)	๒๕๖๔ (บาท)	๒๕๖๕ (บาท)			
๑	โครงการก่อสร้างฝาย น้ำล้น หมู่ที่ ๑	เพื่อพัฒนาโครงสร้าง พื้นฐานให้ได้มาตรฐาน และทั่วถึง	บ้านเมืองฝาย หมู่ที่ ๑ ต.เมืองฝายขนาด สูง ๒ ม. ผนังข้างสูง ๓.๕๐ ม. กว้าง ๑๑ ม. (ตามแบบ มข. ๒๕๒๗)	๖๐๐,๐๐๐	๖๐๐,๐๐๐	๖๐๐,๐๐๐	๖๐๐,๐๐๐	๖๐๐,๐๐๐	ร้อยละของ โครงการที่ ได้รับการ พัฒนาและ ปรับปรุง	ประชาชนมีน้ำ ใช้ในการอุปโภค บริโภคและใน การเกษตรอย่าง เพียงพอ	กองช่าง
๒	โครงการขุดลอกขยาย คูน้ำ หมู่ที่ ๑	เพื่อพัฒนาโครงสร้าง พื้นฐานให้ได้มาตรฐาน และทั่วถึง	คูน้ำ (ตารัง) บ้านเมือง ฝาย หมู่ที่ ๑ ต.เมือง ฝายขนาด กว้าง ๒๐ ม. ยาว ๑๘๐ ม. ลึกเฉลี่ย ๓ ม. (ตามแบบของ อบต.)	๓๐๐,๐๐๐	๓๐๐,๐๐๐	๓๐๐,๐๐๐	๓๐๐,๐๐๐	๓๐๐,๐๐๐	ร้อยละของ โครงการที่ ได้รับการ พัฒนาและ ปรับปรุง	ประชาชนมีน้ำ ใช้ในการอุปโภค บริโภคและใน การเกษตรอย่าง เพียงพอ	กองช่าง
๓	โครงการขุดลอกคลอง หมู่ที่ ๔	เพื่อพัฒนาโครงสร้าง พื้นฐานให้ได้มาตรฐาน และทั่วถึง	ต่อจากคลองหมู่ที่ ๕ ต. เมืองฝายขนาด กว้าง ๑๒ ม. ยาว ๕๐๐ ม. ลึกเฉลี่ย ๓ ม.(ตาม แบบของ อบต.)	๔๐๐,๐๐๐	๔๐๐,๐๐๐	๔๐๐,๐๐๐	๔๐๐,๐๐๐	๔๐๐,๐๐๐	ร้อยละของ โครงการที่ ได้รับการ พัฒนาและ ปรับปรุง	ประชาชนมีน้ำ ใช้ในการอุปโภค บริโภคและใน การเกษตรอย่าง เพียงพอ	กองช่าง



๑.๒ แผนงานการเกษตร

๑๒๕

ที่	โครงการ	วัตถุประสงค์	เป้าหมาย (ผลผลิตของโครงการ)	งบประมาณและที่ผ่านมา					ตัวชี้วัด (KPI)	ผลที่คาดว่าจะ ได้รับ	หน่วยงาน รับผิดชอบ หลัก
				๒๕๖๑ (บาท)	๒๕๖๒ (บาท)	๒๕๖๓ (บาท)	๒๕๖๔ (บาท)	๒๕๖๕ (บาท)			
๔	โครงการก่อสร้างฝาย น้ำล้น หมู่ที่ ๖	เพื่อพัฒนาโครงสร้าง พื้นฐานให้ได้มาตรฐาน และทั่วถึง	คูน้ำบ้านโนนสวรรค์ หมู่ที่ ๖ ขนาดกว้าง ๔ เมตร ยาว ๑๔ เมตร สูง ๒ เมตร (ตามแบบ ของ อบต.)	๓๐๐,๐๐๐	๓๐๐,๐๐๐	๓๐๐,๐๐๐	๓๐๐,๐๐๐	๓๐๐,๐๐๐	ร้อยละของ โครงการที่ ได้รับการ พัฒนาและ ปรับปรุง	ประชาชนมีน้ำ ใช้ในการอุปโภค บริโภคและใน การเกษตรอย่าง เพียงพอ	กองช่าง
๕	โครงการก่อสร้างฝาย น้ำล้น หมู่ที่ ๘	เพื่อพัฒนาโครงสร้าง พื้นฐานให้ได้มาตรฐาน และทั่วถึง	คูน้ำบ้านเมืองคู่ หมู่ ๘ นานายพร อุ่มรัมย์ ขนาดกว้าง ๔ เมตร ยาว ๑๘ เมตร สูง ๒ เมตร (ตามแบบของ อบต.)	๓๐๐,๐๐๐	๓๐๐,๐๐๐	๓๐๐,๐๐๐	๓๐๐,๐๐๐	๓๐๐,๐๐๐	ร้อยละของ โครงการที่ ได้รับการ พัฒนาและ ปรับปรุง	ประชาชนมีน้ำ ใช้ในการอุปโภค บริโภคและใน การเกษตรอย่าง เพียงพอ	กองช่าง
๖	โครงการก่อสร้างฝาย น้ำล้น หมู่ที่ ๘	เพื่อพัฒนาโครงสร้าง พื้นฐานให้ได้มาตรฐาน และทั่วถึง	คูน้ำบ้านเมืองคู่ หมู่ ๘ นา นายทิม อะรัมย์ ขนาด สูง ๒ ม. ผนังข้าง สูง ๓.๕๐ ม. กว้าง ๑๑ ม. (ตามแบบ มข. ๒๕๒๗)	๖๐๐,๐๐๐	๖๐๐,๐๐๐	๖๐๐,๐๐๐	๖๐๐,๐๐๐	๖๐๐,๐๐๐	ร้อยละของ โครงการที่ ได้รับการ พัฒนาและ ปรับปรุง	ประชาชนมีน้ำ ใช้ในการอุปโภค บริโภคและใน การเกษตรอย่าง เพียงพอ	กองช่าง
๗	โครงการซ่อมแซม ฝายเดิม หมู่ที่ ๑๑	เพื่อพัฒนาโครงสร้าง พื้นฐานให้ได้มาตรฐาน และทั่วถึง	ซ่อมฝายเดิม หมู่ที่ ๑๑ ต.เมืองแฝง (ตามแบบของ อบต.)	๓๐๐,๐๐๐	๓๐๐,๐๐๐	๓๐๐,๐๐๐	๓๐๐,๐๐๐	๓๐๐,๐๐๐	ร้อยละของ โครงการที่ ได้รับการ พัฒนาและ ปรับปรุง	ประชาชนมีน้ำ ใช้ในการอุปโภค บริโภคและใน การเกษตรอย่าง เพียงพอ	กองช่าง

๑.๒ แผนงานการเกษตร

๑๒๖

ที่	โครงการ	วัตถุประสงค์	เป้าหมาย (ผลผลิตของโครงการ)	งบประมาณและที่ผ่านมา					ตัวชี้วัด (KPI)	ผลที่คาดว่าจะ ได้รับ	หน่วยงาน รับผิดชอบ หลัก
				๒๕๖๑ (บาท)	๒๕๖๒ (บาท)	๒๕๖๓ (บาท)	๒๕๖๔ (บาท)	๒๕๖๕ (บาท)			
๘	โครงการขุดลอกคูน้ำ หมู่ที่ ๑๕	เพื่อพัฒนาโครงสร้าง พื้นฐานให้ได้มาตรฐาน และทั่วถึง	คูน้ำบ้านเมืองฝางเจริญ เมือง หมู่ที่ ๑๕ ขนาดปากกว้าง ๑๕ ม. ยาว ๔๐๐ ม. ลึกจาก คลองเดิม ๒ ม. (ตามแบบของ อบต.)	๕๐๐,๐๐๐	๕๐๐,๐๐๐	๕๐๐,๐๐๐	๕๐๐,๐๐๐	๕๐๐,๐๐๐	ร้อยละของ โครงการที่ ได้รับการ พัฒนาและ ปรับปรุง	ประชาชนมีน้ำ ใช้ในการอุปโภค บริโภคและใน การเกษตรอย่าง เพียงพอ	กองช่าง
๙	โครงการก่อสร้างผนังน้ำ ล้นหน้าท่อเหลี่ยม คอนกรีตเสริมเหล็ก หมู่ที่ ๘	เพื่อพัฒนาโครงสร้าง พื้นฐานให้ได้มาตรฐาน และทั่วถึง	ก่อสร้างผนังน้ำล้นหน้าท่อ เหลี่ยมคอนกรีตเสริม เหล็ก หมู่ที่ ๘ จำนวน ๑ จุด (ตามแบบกำหนด)	๕๐,๐๐๐	๕๐,๐๐๐	๕๐,๐๐๐	๕๐,๐๐๐	๕๐,๐๐๐	ร้อยละของ โครงการที่ ได้รับการ พัฒนาและ ปรับปรุง	ประชาชนมีน้ำ ใช้ในการอุปโภค บริโภคและใน การเกษตรอย่าง เพียงพอ	กองช่าง
๑๐	โครงการซ่อมแซมฝาย น้ำล้น หมู่ที่ ๘	เพื่อพัฒนาโครงสร้าง พื้นฐานให้ได้มาตรฐาน และทั่วถึง	ซ่อมแซมฝายน้ำล้น นานาย เกษิม จำนวน ๑ จุด (ตามแบบกำหนด)	๑๕๐,๐๐๐	๑๕๐,๐๐๐	๑๕๐,๐๐๐	๑๕๐,๐๐๐	๑๕๐,๐๐๐	ร้อยละของ โครงการที่ ได้รับการ พัฒนาและ ปรับปรุง	ประชาชนมีน้ำ ใช้ในการอุปโภค บริโภคและใน การเกษตรอย่าง เพียงพอ	กองช่าง
๑๑	โครงการขุดลอกสระ หลวง หมู่ที่ ๑๔	เพื่อพัฒนาโครงสร้าง พื้นฐานให้ได้มาตรฐาน และทั่วถึง	ปริมาณงานกว้าง ๑๑๐ เมตร ยาว ๑๑๐ เมตร ลึก ๕.๐๐ เมตร (ตาม แบบกำหนด)	๑,๕๐๐,๐๐๐	๑,๕๐๐,๐๐๐	๑,๕๐๐,๐๐๐	๑,๕๐๐,๐๐๐	๑,๕๐๐,๐๐๐	ร้อยละของ โครงการที่ ได้รับการ พัฒนาและ ปรับปรุง	ประชาชนมีน้ำ ใช้ในการอุปโภค บริโภคและใน การเกษตรอย่าง เพียงพอ	กองช่าง

๑.๒ แผนงานการเกษตร

๑๒๗

ที่	โครงการ	วัตถุประสงค์	เป้าหมาย (ผลผลิตของโครงการ)	งบประมาณและที่ผ่านมา					ตัวชี้วัด (KPI)	ผลที่คาดว่าจะ ได้รับ	หน่วยงาน รับผิดชอบ หลัก
				๒๕๖๑ (บาท)	๒๕๖๒ (บาท)	๒๕๖๓ (บาท)	๒๕๖๔ (บาท)	๒๕๖๕ (บาท)			
๑๒	โครงการปรับปรุง ซ่อมแซมฝายน้ำล้น หมู่ที่ ๖	เพื่อพัฒนาโครงสร้าง พื้นฐานให้ได้มาตรฐาน และทั่วถึง	คลองบริเวณนา นาง หนูพิน ฒมทอง กว้าง ๑๑ เมตร ยาว ๒๕ เมตร (ตามแบบของ อบต.) N ๑๔.๗๘.๒๕๑๒ E ๑๐๓.๐๐.๔๕๐๘			๒๐๐,๐๐๐	๒๐๐,๐๐๐	๒๐๐,๐๐๐	ร้อยละของ โครงการที่ ได้รับการ พัฒนาและ ปรับปรุง	ประชาชนมีน้ำ ใช้ในการอุปโภค บริโภคและใน การเกษตรอย่าง เพียงพอ	กองช่าง
๑๓	โครงการปรับปรุง ซ่อมแซมฝายน้ำล้น หมู่ที่ ๘	เพื่อพัฒนาโครงสร้าง พื้นฐานให้ได้มาตรฐาน และทั่วถึง	ปรับปรุงซ่อมแซมฝาย น้ำล้น (ตามแบบของ อบต.) N ๑๖๓๗๔๘๘ E ๐๒๘๓๐๖๖		๒๕๐,๐๐๐				ร้อยละของ โครงการที่ ได้รับการ พัฒนาและ ปรับปรุง	ประชาชนมีน้ำ ใช้ในการอุปโภค บริโภคและใน การเกษตรอย่าง เพียงพอ	กองช่าง

ก ยุทธศาสตร์จังหวัดที่ ๒ ด้านสังคมและคุณภาพชีวิต

ข ยุทธศาสตร์การพัฒนาของ อปท.ในเขตจังหวัดที่ ๑ เมื่อนำอยู่และคุณภาพชีวิตที่ดี

๒. ยุทธศาสตร์ที่ ๒ ด้านคุณภาพชีวิต

๒.๑ แผนงานสาธารณสุข

ที่	โครงการ	วัตถุประสงค์	เป้าหมาย (ผลผลิตของโครงการ)	งบประมาณและที่ผ่านมา					ตัวชี้วัด (KPI)	ผลที่คาดว่าจะ ได้รับ	หน่วยงาน รับผิดชอบ หลัก
				๒๕๖๑ (บาท)	๒๕๖๒ (บาท)	๒๕๖๓ (บาท)	๒๕๖๔ (บาท)	๒๕๖๕ (บาท)			
๑	โครงการประกวด หมู่บ้านสะอาด	เพื่อจัดประกวด หมู่บ้านสะอาด ภายใต้หลักการ ๓ Rs (Reduce Reuse Recycle)	จัดประกวดหมู่บ้าน สะอาด ภายใต้หลักการ ๓ Rs (Reduce Reuse Recycle) จำนวน ๑๖ หมู่บ้าน จำนวน ๑ ครั้ง	๓๐,๐๐๐	๓๐,๐๐๐	๓๐,๐๐๐	๓๐,๐๐๐	๓๐,๐๐๐	๑ ครั้ง/ปี	มีหมู่บ้าน ต้นแบบที่ ประสบผลสำเร็จ ในการบริหาร จัดการขยะมูล ฝอย เป็น แนวทางในการ ขยายผลสู่ หมู่บ้านอื่นต่อไป	กอง สาธารณสุขฯ
๒	โครงการคัดแยกขยะ ต้นทาง	๑.เพื่อจัดอบรมให้ ความรู้เรื่องการคัด แยกขยะต้นทาง ภายใต้หลักการ ๓Rs (Reduce Reuse Recycle) ๒.เพื่อพาผู้นำชุมชน ต้นแบบศึกษาดูงาน จาก อปท.อื่นที่ ประสบความสำเร็จ ในการดำเนินการ จัดการขยะ	จัดอบรมให้ความรู้และ ศึกษาดูงานนอกสถานที่ เรื่องการคัดแยกขยะต้น ทาง ภายใต้หลักการ ๓Rs (Reduce Reuse Recycle)จำนวน ๑๖ หมู่บ้าน จำนวน ๑ ครั้ง	๓๐,๐๐๐	๑๐๐,๐๐๐	๑๐๐,๐๐๐	๑๐๐,๐๐๐	๑๐๐,๐๐๐	๑ ครั้ง/ปี	ปริมาณขยะมูล ฝอยลดลง และ หมู่บ้านในตำบล เมืองฝาง ทั้ง ๑๖ หมู่บ้าน สะอาด เป็นระเบียบ เรียบร้อย	กอง สาธารณสุขฯ

๒.๑ แผนงานสาธารณสุข

๑๒๙

ที่	โครงการ	วัตถุประสงค์	เป้าหมาย (ผลผลิตของโครงการ)	งบประมาณและที่ผ่านมา					ตัวชี้วัด (KPI)	ผลที่คาดว่าจะ ได้รับ	หน่วยงาน รับผิดชอบ หลัก
				๒๕๖๑ (บาท)	๒๕๖๒ (บาท)	๒๕๖๓ (บาท)	๒๕๖๔ (บาท)	๒๕๖๕ (บาท)			
๓	โครงการรณรงค์ ป้องกันโรคพิษสุนัขบ้า	เพื่อรณรงค์ควบคุม ป้องกันการระบาดของโรค พิษสุนัขบ้าในพื้นที่	จัดกิจกรรมรณรงค์ ควบคุมกันโรคพิษสุนัข บ้าทั้ง ๑๖ หมู่บ้าน	๔๐,๐๐๐	๔๐,๐๐๐	๔๐,๐๐๐	๔๐,๐๐๐	๔๐,๐๐๐	๑ ครั้ง/ปี	ประชาชน ปลอดภัยจาก โรคพิษสุนัขบ้า	กอง สาธารณสุขฯ
๔	โครงการรณรงค์ ควบคุมป้องกันโรค ไข้เลือดออก	เพื่อดำเนินการรณรงค์ ควบคุมป้องกันการ แพร่ระบาดของโรค ไข้เลือดออกในพื้นที่	ดำเนินการจัดกิจกรรม รณรงค์ควบคุมป้องกัน การแพร่ระบาดของโรค โดยการพ่นหมอกควัน หยอดทรายกำจัดลูกน้ำ ปีละ ๑ ครั้ง ภายใน ตำบลเมืองแฝง	๑๕๐,๐๐๐	๑๕๐,๐๐๐	๑๕๐,๐๐๐	๑๕๐,๐๐๐	๑๕๐,๐๐๐	๑ ครั้ง/ปี	ประชาชน ปลอดภัยจาก โรคไข้เลือดออก	กอง สาธารณสุขฯ
๕	โครงการจัดซื้อเครื่อง พ่นหมอกควัน	เพื่อดำเนินการจัดซื้อ เครื่องพ่นหมอกควัน ใช้ดำเนินการรณรงค์ ควบคุมป้องกันโรค ไข้เลือดออกในพื้นที่	ดำเนินการจัดซื้อเครื่อง พ่นหมอกควัน จำนวน ๑ เครื่อง	๕๙,๐๐๐	๕๙,๐๐๐	๕๙,๐๐๐	๕๙,๐๐๐	๕๙,๐๐๐	๑ ครั้ง/ปี	ประชาชน ปลอดภัยจาก โรคไข้เลือดออก	กอง สาธารณสุขฯ

๒.๑ แผนงานสาธารณสุข

ที่	โครงการ	วัตถุประสงค์	เป้าหมาย (ผลผลิตของโครงการ)	งบประมาณและที่ผ่านมา					ตัวชี้วัด (KPI)	ผลที่คาดว่าจะ ได้รับ	หน่วยงาน รับผิดชอบ หลัก
				๒๕๖๑ (บาท)	๒๕๖๒ (บาท)	๒๕๖๓ (บาท)	๒๕๖๔ (บาท)	๒๕๖๕ (บาท)			
๖	โครงการสนับสนุนการพัฒนาสาธารณสุขมูลฐาน	๑. เพื่อพัฒนาศักยภาพคนในชุมชนให้มีความรู้ในการดูแลป้องกันโรค ๒. เพื่อพัฒนางานสาธารณสุขมูลฐานและแก้ไขปัญหาสาธารณสุขชุมชน ๓. เพื่อจัดบริการในศูนย์สาธารณสุขมูลฐานชุมชน	เพื่อสนับสนุนงบประมาณและส่งเสริมให้บริการสาธารณสุขในหมู่บ้าน	๑๒๐,๐๐๐	๑๒๐,๐๐๐	๑๒๐,๐๐๐	๑๒๐,๐๐๐	๑๒๐,๐๐๐	๑ ครั้ง/ปี	ประชาชนมีความรู้ในการปฏิบัติตัวด้านการดูแลสุขภาพแก้ไขปัญหาดูแลสุขภาพแก้ไขปัญหาดูแลสุขภาพในหมู่บ้านและเข้าถึงบริการด้านสาธารณสุขที่อยู่ในหมู่บ้าน จากศูนย์สาธารณสุขมูลฐานได้อย่างทั่วถึง	กองสาธารณสุขฯ
๗	โครงการสมทบกองทุนหลักประกันสุขภาพองค์การบริหารส่วนตำบลเมืองฝาง	เพื่อสมทบงบประมาณให้กับกองทุนหลักประกันสุขภาพองค์การบริหารส่วนตำบลเมืองฝางในการดำเนินงานด้านส่งเสริมสุขภาพ ป้องกันโรค การฟื้นฟูสภาพในชุมชน และการรักษาพยาบาลระดับปฐมภูมิเชิงรุกให้กับประชาชนในพื้นที่	เพื่อสมทบกองทุนหลักประกันสุขภาพองค์การบริหารส่วนตำบลเมืองฝาง ไม่น้อยกว่าร้อยละ ๔๐ ที่ได้รับการจัดสรรจากสำนักงานหลักประกันสุขภาพแห่งชาติ จำนวน ๑ ครั้ง	๑๖๐,๐๐๐	๑๖๐,๐๐๐	๑๖๐,๐๐๐	๑๖๐,๐๐๐	๑๖๐,๐๐๐	๑ ครั้ง/ปี	การดำเนินกิจกรรมด้านสาธารณสุขมีประสิทธิภาพและเกิดประโยชน์ต่อประชาชน	กองสาธารณสุขฯ

๒.๑ แผนงานสาธารณสุข

ที่	โครงการ	วัตถุประสงค์	เป้าหมาย (ผลผลิตของโครงการ)	งบประมาณและที่ผ่านมา					ตัวชี้วัด (KPI)	ผลที่คาดว่าจะ ได้รับ	หน่วยงาน รับผิดชอบ หลัก
				๒๕๖๑ (บาท)	๒๕๖๒ (บาท)	๒๕๖๓ (บาท)	๒๕๖๔ (บาท)	๒๕๖๕ (บาท)			
๘	โครงการกิจกรรม ๕ ส (สะอาด สะดวก สะอาด สุขลักษณะ และสร้าง นิสัย)	เพื่อให้บุคลากรมีส่วน ร่วมในการปรับปรุง สิ่งแวดล้อมในสถานที่ ทำงานให้ดีขึ้น	จัดกิจกรรม ๕ ส (สะอาด สะดวก สะอาด สุขลักษณะ และสร้าง นิสัย) ในสถานที่ทำงาน		๕,๐๐๐	๕,๐๐๐	๕,๐๐๐	๕,๐๐๐	๑ ครั้ง/ปี	สร้างนิสัย สะอาด สะดวก สะอาด สุขลักษณะ	กอง สาธารณสุขฯ
๙	โครงการควบคุม ป้องกันการขาดสาร ไอโอดีน	เพื่อควบคุมป้องกัน และแก้ไขปัญหาโรค ขาดสารไอโอดีน	จัดกิจกรรมอบรมให้ ความรู้เรื่องควบคุม ป้องกันและแก้ไขปัญหา โรคขาดสารไอโอดีน		๒๐,๐๐๐	๒๐,๐๐๐	๒๐,๐๐๐	๒๐,๐๐๐	๑ ครั้ง/ปี	มีความรู้เรื่อง ควบคุมป้องกัน และแก้ไขปัญหา โรคขาดสาร ไอโอดีน	กอง สาธารณสุขฯ
๑๐	โครงการส่งเสริม สุขภาพและป้องกัน โรคติดต่อทาง เพศสัมพันธ์	เพื่อให้ผู้เข้ารับการ อบรมมีความรู้ และมี พฤติกรรมที่ปลอดภัย จากโรคติดต่อทาง เพศสัมพันธ์	จัดกิจกรรมอบรมให้ ความรู้เรื่องการส่งเสริม สุขภาพและป้องกัน โรคติดต่อทาง เพศสัมพันธ์		๒๐,๐๐๐	๒๐,๐๐๐	๒๐,๐๐๐	๒๐,๐๐๐	๑ ครั้ง/ปี	มีความรู้เรื่อง การส่งเสริม สุขภาพและ ป้องกัน โรคติดต่อทาง เพศสัมพันธ์	กอง สาธารณสุขฯ
๑๑	โครงการอาหาร ปลอดภัย	เพื่อเป็นการเฝ้าระวัง และตรวจสอบคุณภาพ ความปลอดภัยของ อาหารและร้าน จำหน่ายอาหาร	จัดกิจกรรมอบรมให้ ความรู้การเฝ้าระวังและ ตรวจสอบคุณภาพความ ปลอดภัยของอาหาร และร้านจำหน่ายอาหาร		๒๐,๐๐๐	๒๐,๐๐๐	๒๐,๐๐๐	๒๐,๐๐๐	๑ ครั้ง/ปี	มีความรู้การเฝ้า ระวังและ ตรวจสอบ คุณภาพความ ปลอดภัยของ อาหารและร้าน จำหน่ายอาหาร	กอง สาธารณสุขฯ

๒.๑ แผนงานสาธารณสุข

ที่	โครงการ	วัตถุประสงค์	เป้าหมาย (ผลผลิตของโครงการ)	งบประมาณและที่ผ่านมา					ตัวชี้วัด (KPI)	ผลที่คาดว่าจะ ได้รับ	หน่วยงาน รับผิดชอบ หลัก
				๒๕๖๑ (บาท)	๒๕๖๒ (บาท)	๒๕๖๓ (บาท)	๒๕๖๔ (บาท)	๒๕๖๕ (บาท)			
๑๒	โครงการอนุรักษ์ ทรัพยากรธรรมชาติ และสิ่งแวดล้อม	เพื่อส่งเสริมให้ประชา ชนในชุมชนได้ร่วมกัน อนุรักษ์ ดูแล รักษา ทรัพยากรธรรมชาติ และสิ่งแวดล้อมใน ชุมชนของตนเอง	จัดกิจกรรมอนุรักษ์ ดูแลรักษา ทรัพยากรธรรมชาติ และสิ่งแวดล้อมในชุมชน		๕๐,๐๐๐	๕๐,๐๐๐	๕๐,๐๐๐	๕๐,๐๐๐	๑ ครั้ง/ปี	ชนในชุมชนได้ ร่วมกันอนุรักษ์ ดูแล รักษา ทรัพยากรธรรม ชาติและ สิ่งแวดล้อมใน ชุมชนของ ตนเอง	กอง สาธารณสุขฯ
๑๓	โครงการสัตว์ปลอด โรค คนปลอดภัย จาก โรคพิษสุนัขบ้า ฯ	ดำเนินการตามอำนาจ หน้าที่และภารกิจถ่าย โอน	ดำเนินการ ๑๖ หมู่บ้าน	๕๐,๐๐๐	๕๐,๐๐๐	๕๐,๐๐๐	๕๐,๐๐๐	๕๐,๐๐๐	๑ ครั้ง/ปี	สัตว์ปลอดโรค คนปลอดภัย จากโรคพิษ สุนัขบ้า ฯ	กอง สาธารณสุขฯ
๑๔	สำหรับสำรวจข้อมูล จำนวน สัตว์และขึ้นทะเบียน สัตว์ตามโครงการสัตว์ ปลอดโรค คนปลอดภัย จากโรคพิษสุนัขบ้า ฯ	ดำเนินการตามอำนาจ หน้าที่และภารกิจ ถ่ายโอน	ดำเนินการ ๑๖ หมู่บ้าน	๒๐,๐๐๐	๒๐,๐๐๐	๒๐,๐๐๐	๒๐,๐๐๐	๒๐,๐๐๐	๑ ครั้ง/ปี	สัตว์ปลอดโรค คนปลอดภัย จากโรคพิษ สุนัขบ้า ฯ	กอง สาธารณสุขฯ



๒.๑ แผนงานสาธารณสุข

ที่	โครงการ	วัตถุประสงค์	เป้าหมาย (ผลผลิตของโครงการ)	งบประมาณและที่ผ่านมา					ตัวชี้วัด (KPI)	ผลที่คาดว่าจะ ได้รับ	หน่วยงาน รับผิดชอบ หลัก
				๒๕๖๑ (บาท)	๒๕๖๒ (บาท)	๒๕๖๓ (บาท)	๒๕๖๔ (บาท)	๒๕๖๕ (บาท)			
๑๕	โครงการปรับปรุง ซ่อมแซมอาคารห้อง ประชุมเดิม เพื่อเป็นโรงเรียน ผู้สูงอายุ ตำบลเมืองฝาง	เพื่อใช้เป็นโรงเรียน ผู้สูงอายุ สำหรับจัด กิจกรรมผู้สูงอายุ ตำบลเมืองฝาง	ปรับปรุงซ่อมแซมอาคาร ห้องประชุมเดิมเพื่อเป็น โรงเรียนผู้สูงอายุตำบล เมืองฝาง จำนวน ๑ หลัง		๒๐๐,๐๐๐	๑๕๐,๐๐๐	๕๐,๐๐๐	๕๐,๐๐๐	๑ ครั้ง/ปี	สำหรับจัด กิจกรรม ผู้สูงอายุ ตำบลเมืองฝาง	กอง สาธารณสุขฯ
๑๖	อุดหนุนสำหรับการ ดำเนินงานตาม แนวทางโครงการ พระราชดำริด้าน สาธารณสุข	เพื่อจ่ายเป็นค่า สนับสนุนคณะกรรมการ หมู่บ้านจัดทำ โครงการตามโครงการ พระราชดำริด้าน สาธารณสุขอย่างน้อย หมู่ละ ๓ โครงการ จำนวน ๑๖ หมู่บ้านๆ ละ ๒๐,๐๐๐ บาท	สนับสนุนคณะกรรมการ หมู่บ้านจัดทำโครงการ ตามโครงการพระราชดำริ ด้านสาธารณสุขอย่างน้อย หมู่ละ ๓ โครงการ จำนวน ๑๖ หมู่บ้านๆ ละ ๒๐,๐๐๐ บาท		๓๒๐,๐๐๐	๓๒๐,๐๐๐	๓๒๐,๐๐๐	๓๒๐,๐๐๐	๑ ครั้ง/ปี	ประชาชนได้ ดำเนินการ โครงการตาม โครงการ พระราชดำริ ด้านสาธารณสุข	กอง สาธารณสุขฯ

ก ยุทธศาสตร์จังหวัดที่ ๒ ด้านสังคมและคุณภาพชีวิต

ข ยุทธศาสตร์การพัฒนาของ อปท.ในเขตจังหวัดที่ ๑ เมื่อนำอยู่และคุณภาพชีวิตที่ดี

๒. ยุทธศาสตร์ที่ ๒ ด้านคุณภาพชีวิต

๒.๒ แผนงานสร้างความเข้มแข็งของชุมชน

ที่	โครงการ	วัตถุประสงค์	เป้าหมาย (ผลผลิตของโครงการ)	งบประมาณและที่ผ่านมา					ตัวชี้วัด (KPI)	ผลที่คาดว่าจะ ได้รับ	หน่วยงาน รับผิดชอบ หลัก
				๒๕๖๑ (บาท)	๒๕๖๒ (บาท)	๒๕๖๓ (บาท)	๒๕๖๔ (บาท)	๒๕๖๕ (บาท)			
๑	โครงการส่งเสริมการผลิตปุ๋ยอินทรีย์ชีวภาพ	เพื่อให้ความรู้เรื่องวัสดุอินทรีย์ที่ใช้ในการผลิต คุณสมบัติประโยชน์ จำนวน ๑๖ หมู่บ้าน	๑. จัดฝึกอบรมหลักสูตรการส่งเสริมการผลิตปุ๋ยอินทรีย์ชีวภาพกลุ่มเกษตรกรและประชาชน ๒. สาธิตการทำผลิตภัณฑ์ต่างๆของกลุ่ม ๓. ผู้เข้าร่วมอบรม ทั้ง ๑๖ หมู่ จำนวน ๓๐ คน จำนวน ๒ วัน	๓๐,๐๐๐	๓๐,๐๐๐	๓๐,๐๐๐	๓๐,๐๐๐	๓๐,๐๐๐	๑ ครั้ง/ปี	ประชาชนมีความรู้เรื่องวัสดุอินทรีย์ที่ใช้ในการผลิต คุณสมบัติประโยชน์	กองสวัสดิการสังคม
๒	โครงการฝึกอบรมกลุ่มอาชีพจักรสาน	๑. เพื่อฝึกอบรมและให้ความรู้เกี่ยวกับการประกอบอาชีพอิสระสำหรับผู้ว่างงานและประชาชนผู้สนใจ ส่งเสริมความคิดริเริ่มสร้างสรรค์ในการพัฒนาผลิตภัณฑ์ให้สอดคล้องกับวิถีชีวิตและวัฒนธรรม ทั้ง ๑๖ หมู่บ้าน	๑. จัดฝึกอบรมกลุ่มอาชีพจักรสานให้ประชาชนผู้สนใจ ๒. สาธิตการทำผลิตภัณฑ์ต่างๆของกลุ่ม ๓. ผู้เข้าร่วมอบรม ทั้ง ๑๖ หมู่ จำนวน ๒๐ คน จำนวน ๓ วัน	๓๐,๐๐๐	๓๐,๐๐๐	๓๐,๐๐๐	๓๐,๐๐๐	๓๐,๐๐๐	๑ ครั้ง/ปี	ประชาชนมีความรู้เกี่ยวกับการประกอบอาชีพอิสระสำหรับผู้ว่างงานและประชาชนผู้สนใจ ส่งเสริมความคิดริเริ่มสร้างสรรค์ในการพัฒนาผลิตภัณฑ์ให้สอดคล้องกับวิถีชีวิตและวัฒนธรรม	กองสวัสดิการสังคม

๒.๒ แผนงานสร้างความเข้มแข็งของชุมชน

ที่	โครงการ	วัตถุประสงค์	เป้าหมาย (ผลผลิตของโครงการ)	งบประมาณและที่ผ่านมา					ตัวชี้วัด (KPI)	ผลที่คาดว่าจะ ได้รับ	หน่วยงาน รับผิดชอบ หลัก
				๒๕๖๑ (บาท)	๒๕๖๒ (บาท)	๒๕๖๓ (บาท)	๒๕๖๔ (บาท)	๒๕๖๕ (บาท)			
๓	โครงการฝึกอบรมกลุ่มอาชีพการทอเสื่อ	เพื่อให้ผู้ฝึกประสบการณ์อาชีพที่ตนสนใจ นำความรู้และทักษะที่ได้จากการอบรมไปใช้ในชีวิต	๑. จัดฝึกอบรมกลุ่มอาชีพจักรสานให้ประชาชนผู้สนใจ ๒. สาธิตการทำผลิตภัณฑ์ต่างๆ ของกลุ่ม ๓. ผู้เข้าร่วมอบรม ทั้ง ๑๖ หมู่ จำนวน ๑๕ คน จำนวน ๓ วัน	๓๐,๐๐๐	๓๐,๐๐๐	๓๐,๐๐๐	๓๐,๐๐๐	๓๐,๐๐๐	๑ ครั้ง/ปี	ประชาชนมีประสบการณ์อาชีพที่และนำความรู้และทักษะที่ได้จากการอบรมไปใช้ในชีวิตประจำวัน	กองสวัสดิการสังคม
๔	โครงการฝึกอบรมกลุ่มอาชีพทำเชือกร้อยพวงมาลัย	เพื่อฝึกอบรมอาชีพทำเชือกร้อยพวงมาลัยให้กับกลุ่มผู้สูงอายุ กลุ่มสตรี กลุ่มเยาวชนและประชาชนในเขตตำบลเมืองฝาง	๑. จัดฝึกอบรมกลุ่มอาชีพทำเชือกร้อยพวงมาลัย ให้ประชาชนผู้สนใจ ๒. สาธิตการทำผลิตภัณฑ์ต่างๆ ของกลุ่ม ๓. ผู้เข้าร่วมอบรม ทั้ง ๑๖ หมู่ จำนวน ๑๕ คน จำนวน ๒ วัน	๒๐,๐๐๐	๒๐,๐๐๐	๒๐,๐๐๐	๒๐,๐๐๐	๒๐,๐๐๐	๑ ครั้ง/ปี	ประชาชนมีประสบการณ์อาชีพที่และนำความรู้และทักษะที่ได้จากการอบรมไปใช้ในชีวิตประจำวัน	กองสวัสดิการสังคม
๕	โครงการฝึกอบรมกลุ่มอาชีพทอผ้า	เพื่อส่งเสริมการรวมกลุ่ม สามารถพึ่งพาตนเองและเพิ่มรายได้ พัฒนาทักษะด้านอาชีพ	ดำเนินการจัดอบรมให้กับกลุ่มเป้าหมายและประชาชนผู้สนใจ ทั้ง ๑๖ หมู่บ้าน จำนวน ๒๐ คน	๗๐,๐๐๐	๗๐,๐๐๐	๗๐,๐๐๐	๗๐,๐๐๐	๗๐,๐๐๐	๑ ครั้ง/ปี	ประชาชนมีประสบการณ์อาชีพที่และนำความรู้และทักษะที่ได้จากการอบรมไปใช้ในชีวิตประจำวัน	กองสวัสดิการสังคม

๒.๒ แผนงานสร้างความเข้มแข็งของชุมชน

ที่	โครงการ	วัตถุประสงค์	เป้าหมาย (ผลผลิตของโครงการ)	งบประมาณและที่ผ่านมา					ตัวชี้วัด (KPI)	ผลที่คาดว่าจะ ได้รับ	หน่วยงาน รับผิดชอบ หลัก
				๒๕๖๑ (บาท)	๒๕๖๒ (บาท)	๒๕๖๓ (บาท)	๒๕๖๔ (บาท)	๒๕๖๕ (บาท)			
๖	โครงการปั้นโอ่ง ซีเมนต์เก็บกักน้ำฝน เพื่อแก้ไขปัญหา ภัยแล้ง	เพื่อบรรเทาความ เดือดร้อนของราษฎร ที่ได้รับผลกระทบจาก ปัญหาภัยแล้ง ได้มี ภาชนะเก็บกักน้ำไว้ใช้ เพื่ออุปโภคบริโภค เพื่อฝึกอาชีพเสริม ทักษะให้กับประชาชน ผู้ประสบภัยแล้งให้มี ความรู้ ความ สามารถและทักษะ ฝีมือแรงงานในการ ประกอบอาชีพเสริม	ดำเนินการจัดอบรม ให้กับกลุ่มเป้าหมายและ ประชาชนผู้สนใจ ทั้ง ๑๖ หมู่บ้าน จำนวน ๓๐ คน	๑๐๐,๐๐๐	๑๐๐,๐๐๐	๑๐๐,๐๐๐	๑๐๐,๐๐๐	๑๐๐,๐๐๐	๑ ครั้ง/ปี	ประชาชนมี ประสบการณ์ อาชีพที่และนำ ความรู้และ ทักษะที่ได้จาก การอบรมไปใช้ ในชีวิต ประจำวัน	กอง สวัสดิการ สังคม
๗	โครงการอบรมส่งเสริม และพัฒนากลุ่มอาชีพ ผลิตดอกไม้จันทร์ และพวงหรีด	เพื่อส่งเสริมอาชีพและ รายได้ ช่วยเหลือ ประชาชน เสริมสร้าง และสนับสนุนการ เรียนรู้สามารถพึ่งพา ตนเองและเพิ่มรายได้	ดำเนินการจัดอบรม ให้กับกลุ่มเป้าหมายและ ประชาชนผู้สนใจ ทั้ง ๑๖ หมู่บ้าน จำนวน ๒๐ คน	๒๐,๐๐๐	๒๐,๐๐๐	๒๐,๐๐๐	๒๐,๐๐๐	๒๐,๐๐๐	๑ ครั้ง/ปี	ประชาชนมี ประสบการณ์ อาชีพที่และนำ ความรู้และ ทักษะที่ได้จาก การอบรมไปใช้ ในชีวิต ประจำวัน	กอง สวัสดิการ สังคม

๒.๒ แผนงานสร้างความเข้มแข็งของชุมชน

ที่	โครงการ	วัตถุประสงค์	เป้าหมาย (ผลผลิตของโครงการ)	งบประมาณและที่ผ่านมา					ตัวชี้วัด (KPI)	ผลที่คาดว่าจะ ได้รับ	หน่วยงาน รับผิดชอบ หลัก
				๒๕๖๑ (บาท)	๒๕๖๒ (บาท)	๒๕๖๓ (บาท)	๒๕๖๔ (บาท)	๒๕๖๕ (บาท)			
๘	โครงการฝึกอบรม แปรรูปเห็ดนางฟ้า	๑. เพื่อให้ผู้เข้าร่วม อบรมมีความรู้ทักษะ ในการแปรรูปเห็ด นางฟ้า ๒. เพื่อให้ผู้เข้าร่วม อบรมมีความรู้ในการ ถนอมอาหาร ๓. เพื่อสร้างอาชีพ เสริมให้กับชุมชน	ผู้เข้าร่วมโครงการ จำนวน ๓๒ คน		๑๐,๐๐๐	๑๐,๐๐๐	๑๐,๐๐๐	๑๐,๐๐๐	ร้อยละ ๘๐ ของผู้เข้า อบรม	๑.ผู้เข้ารับ ฝึกอบรมสามารถ แปรรูปผลิตภัณฑ์ จากเห็ดได้ ๒.ผู้เข้ารับ ฝึกอบรมสามารถ นำวัตถุดิบที่มีอยู่ ในท้องถิ่นมาใช้ให้ เกิดประโยชน์ ๓.เป็นการเพิ่ม มูลค่าให้กับ ผลิตภัณฑ์แปรรูป จากเห็ด ๔.สร้างอาชีพสร้าง รายได้ให้กับชุมชน	กกกกอง สวัสดิการ สังคม

๒.๒ แผนงานสร้างความเข้มแข็งของชุมชน

ที่	โครงการ	วัตถุประสงค์	เป้าหมาย (ผลผลิตของโครงการ)	งบประมาณและที่ผ่านมา					ตัวชี้วัด (KPI)	ผลที่คาดว่าจะ ได้รับ	หน่วยงาน รับผิดชอบ หลัก
				๒๕๖๑ (บาท)	๒๕๖๒ (บาท)	๒๕๖๓ (บาท)	๒๕๖๔ (บาท)	๒๕๖๕ (บาท)			
๙	โครงการอบรมทำขนม จีบ ซาลาเปา	๑. เพื่อให้ผู้เข้ารับการ ฝึกอบรมได้รับความรู้ และทักษะในการทำ ขนมจีบ ซาลาเปา ๒. เพื่อสร้างโอกาส และทางเลือกในการ ประกอบอาชีพ	ผู้เข้าร่วมโครงการ จำนวน ๓๒ คน		๑๐,๐๐๐	๑๐,๐๐๐	๑๐,๐๐๐	๑๐,๐๐๐	ร้อยละ ๘๐ ของผู้เข้า อบรม	๑.ผู้เข้ารับ ฝึกอบรม สามารถทำขนม จีบ ซาลาเปาได้ ๒.ผู้เข้ารับ ฝึกอบรม สามารถนำ ความรู้ไป ประกอบอาชีพ และเพิ่มรายได้	กอง สวัสดิการ สังคม

๒.๒ แผนงานสร้างความเข้มแข็งของชุมชน

ที่	โครงการ	วัตถุประสงค์	เป้าหมาย (ผลผลิตของโครงการ)	งบประมาณและที่ผ่านมา					ตัวชี้วัด (KPI)	ผลที่คาดว่าจะ ได้รับ	หน่วยงาน รับผิดชอบ หลัก
				๒๕๖๑ (บาท)	๒๕๖๒ (บาท)	๒๕๖๓ (บาท)	๒๕๖๔ (บาท)	๒๕๖๕ (บาท)			
๑๐	โครงการฝึกอบรมการ แปรรูปปลาตะเพียน	๑. เพื่อให้ผู้เข้าร่วม อบรมมีความรู้ในการ ถนอมอาหาร ๒. เพื่อเป็นการนำเอา วัตถุดิบที่มีอยู่ในชุมชน มาใช้ให้เกิดประโยชน์ ๓. เพื่อสร้างโอกาส และทางเลือกในการ ประกอบอาชีพเป็น การเพิ่มรายได้และลด รายจ่ายในครัวเรือน ๔. เพื่อให้ประชาชนได้ ใช้เวลาว่างให้เกิด ประโยชน์ต่อตนเอง และครอบครัว	ผู้เข้าร่วมโครงการ จำนวน ๓๒ คน		๑๐,๐๐๐	๑๐,๐๐๐	๑๐,๐๐๐	๑๐,๐๐๐	ร้อยละ ๘๐ ของผู้เข้า อบรม	๑.ผู้เข้ารับการ ฝึกอบรม สามารถแปรรูป ปลาตะเพียนได้ ๒.ผู้เข้ารับการ ฝึกอบรม สามารถนำ ความรู้ไป ประกอบอาชีพ และเพิ่มรายได้ ได้	กอง สวัสดิการ สังคม

๒.๒ แผนงานสร้างความเข้มแข็งของชุมชน

๑๔๐

ที่	โครงการ	วัตถุประสงค์	เป้าหมาย (ผลผลิตของโครงการ)	งบประมาณและที่ผ่านมา					ตัวชี้วัด (KPI)	ผลที่คาดว่าจะ ได้รับ	หน่วยงาน รับผิดชอบ หลัก
				๒๕๖๑ (บาท)	๒๕๖๒ (บาท)	๒๕๖๓ (บาท)	๒๕๖๔ (บาท)	๒๕๖๕ (บาท)			
๑๑	โครงการอบรมอาชีพ การทำสบู่จาก สมุนไพร	๑. เพื่อให้ผู้เข้า ฝึกอบรมได้รับความรู้ การผลิตสบู่แบบต่างๆ ๒. เพื่อให้ผู้เข้า ฝึกอบรมสามารถนำ วิธีการทำสบู่ ไปปรับ ใช้ในครัวเรือนเพื่อลด ค่าใช้จ่าย เพิ่มรายได้ และต่อยอดเป็นอาชีพ เสริมได้ต่อไป	ผู้เข้าร่วมโครงการ จำนวน ๓๒ คน		๑๐,๐๐๐	๑๐,๐๐๐	๑๐,๐๐๐	๑๐,๐๐๐	ร้อยละ ๘๐ ของผู้เข้า อบรม	๑.ผู้เข้าร่วมฝึก อบรมได้รับ ความรู้ ความ เข้าใจเกี่ยวกับ การทำสบู่แ่ สามารถผลิต ใช้ตัวเอง ๒.ผู้เข้าร่วมฝึก อบรมสามารถ ทำเป็นของฝาก หรือของชำร่วย ได้ เป็นการ สร้างมูลค่า สินค้าและ สามารถต่อยอด ได้	กอง สวัสดิการ สังคม



ก ยุทธศาสตร์จังหวัดที่ ๒ ด้านสังคมและคุณภาพชีวิต

ข ยุทธศาสตร์การพัฒนาของ อปท.ในเขตจังหวัดที่ ๑ เมื่อนำอยู่และคุณภาพชีวิตที่ดี

๒. ยุทธศาสตร์ที่ ๒ ด้านคุณภาพชีวิต

๒.๓ แผนงานสังคมสงเคราะห์

ที่	โครงการ	วัตถุประสงค์	เป้าหมาย (ผลผลิตของโครงการ)	งบประมาณและที่ผ่านมา					ตัวชี้วัด (KPI)	ผลที่คาดว่าจะ ได้รับ	หน่วยงาน รับผิดชอบ หลัก
				๒๕๖๑ (บาท)	๒๕๖๒ (บาท)	๒๕๖๓ (บาท)	๒๕๖๔ (บาท)	๒๕๖๕ (บาท)			
๑	โครงการเบี้ยยังชีพผู้สูงอายุ	เพื่อให้ผู้สูงอายุมีรายได้เพียงพอแก่การยังชีพ	ผู้สูงอายุ ในตำบลเมืองฝาง	๗,๗๒๘,๐๐๐	๘,๖๒๒,๐๐๐	๘,๗๙๔,๔๔๐	๘,๙๗๐,๓๒๘	๙,๑๔๙,๗๓๔	๑๒ครั้ง/ปี	ผู้สูงอายุมีรายได้เพียงพอแก่การยังชีพ	กองสวัสดิการสังคม
๒	โครงการเบี้ยยังชีพคนพิการ	เพื่อให้คนพิการมีรายได้เพียงพอแก่การยังชีพ	คนพิการ ในตำบลเมืองฝาง	๓๘๔,๐๐๐	๓,๙๓๖,๐๐๐	๓,๙๘๔,๐๐๐	๔,๐๐๐,๐๐๐	๔,๑๐๐,๐๐๐	๑๒ ครั้ง/ปี	คนพิการมีรายได้เพียงพอแก่การยังชีพ	กองสวัสดิการสังคม
๓	โครงการเบี้ยยังชีพผู้ป่วยเอดส์	เพื่อให้ผู้ป่วยเอดส์มีรายได้เพียงพอแก่การยังชีพ	ผู้ป่วยเอดส์ ในตำบลเมืองฝาง	๙๐,๐๐๐	๙๐,๐๐๐	๙๕,๐๐๐	๑๐๐,๐๐๐	๑๑๐,๐๐๐	๑๒ ครั้ง/ปี	คนพิการมีรายได้เพียงพอแก่การยังชีพ	กองสวัสดิการสังคม

๒.๓ แผนงานสังคมสงเคราะห์

ที่	โครงการ	วัตถุประสงค์	เป้าหมาย (ผลผลิตของโครงการ)	งบประมาณและที่ผ่านมา					ตัวชี้วัด (KPI)	ผลที่คาดว่าจะ ได้รับ	หน่วยงาน รับผิดชอบ หลัก
				๒๕๖๑ (บาท)	๒๕๖๒ (บาท)	๒๕๖๓ (บาท)	๒๕๖๔ (บาท)	๒๕๖๕ (บาท)			
๔	อุดหนุนโครงการ ศูนย์พัฒนา ครอบครัวตำบล เมืองฝาง	อุดหนุนโครงการ ศูนย์พัฒนา ครอบครัวตำบล เมืองฝาง	ประชาชนในตำบล เมืองฝาง	๑๐,๐๐๐	๑๐,๐๐๐	๑๐,๐๐๐	๑๐,๐๐๐	๑๐,๐๐๐	จำนวน งบประมาณ ที่อุดหนุน	สถาบัน ครอบครัวได้รับ การพัฒนา อย่างเข้มแข็ง ในทุกด้าน	กอง สวัสดิการฯ
๕	อุดหนุนโครงการ ออมวันละบาท ตำบลเมืองฝาง	อุดหนุนโครงการ ออมวันละบาท ตำบลเมืองฝาง	ประชาชนในตำบล เมืองฝาง	๑๐,๐๐๐	๑๐,๐๐๐	๑๐,๐๐๐	๑๐,๐๐๐	๑๐,๐๐๐	จำนวน งบประมาณ ที่อุดหนุน	ประชาชน สามารถพึ่งพา ตนเองใน อนาคตอย่าง ยั่งยืน	กอง สวัสดิการฯ
๖	อุดหนุนกิจกรรมสา ธารณกุศลเหล่า กาชาดจังหวัด บุรีรัมย์	อุดหนุนกิจกรรมสา ธารณกุศลเหล่า กาชาดจังหวัด บุรีรัมย์	อุดหนุนกิจกรรมสา ธารณกุศลเหล่ากาชาด จังหวัดบุรีรัมย์	๑๐,๐๐๐	๑๐,๐๐๐	๑๐,๐๐๐	๑๐,๐๐๐	๑๐,๐๐๐	จำนวน งบประมาณ ที่อุดหนุน	- ประชาชน ได้รับความ ช่วยเหลือมาก ขึ้น	กอง สวัสดิการฯ
๗	อุดหนุนกิจกรรม คณะกรรมการ พัฒนาสตรีตำบล เมืองฝาง	อุดหนุนกิจกรรม คณะกรรมการ พัฒนาสตรีตำบล เมืองฝาง	อุดหนุนกิจกรรม คณะกรรมการพัฒนา สตรี ตำบลเมืองฝาง	๓๐,๐๐๐	๓๐,๐๐๐	๓๐,๐๐๐	๓๐,๐๐๐	๓๐,๐๐๐	๑ ครั้ง/ปี	คณะกรรมการ พัฒนาสตรี ได้รับการ พัฒนาอย่าง เข้มแข็ง	กอง สวัสดิการฯ

ก ยุทธศาสตร์จังหวัดที่ ๒ ด้านสังคมและคุณภาพชีวิต

ข ยุทธศาสตร์การพัฒนาของ อปท.ในเขตจังหวัดที่ ๑ การพัฒนาการท่องเที่ยวและกีฬา

๓. ยุทธศาสตร์ที่ ๓ ด้านการพัฒนาการศึกษา การกีฬาประเพณีท้องถิ่น

๓.๑ แผนงานการศึกษา

ที่	โครงการ	วัตถุประสงค์	เป้าหมาย (ผลผลิตของโครงการ)	งบประมาณและที่ผ่านมา					ตัวชี้วัด (KPI)	ผลที่คาดว่าจะ ได้รับ	หน่วยงาน รับผิดชอบ หลัก
				๒๕๖๑ (บาท)	๒๕๖๒ (บาท)	๒๕๖๓ (บาท)	๒๕๖๔ (บาท)	๒๕๖๕ (บาท)			
๑	โครงการปรับปรุง หลักสูตรศูนย์พัฒนา เด็กเล็กองค์การบริหาร ส่วนตำบลเมืองแฝง	เพื่อดำเนินการจัด ฝึกอบรมโครงการปรับ ปรุงหลักสูตรศูนย์พัฒนา เด็กเล็กองค์การบริหาร ส่วนตำบลเมืองแฝง	ศูนย์พัฒนาเด็กเล็ก อบต. เมืองแฝง	๕,๐๐๐	๕,๐๐๐	๕,๐๐๐	๕,๐๐๐	๕,๐๐๐	ร้อยละของ จำนวน ผู้เข้าร่วม โครงการ	ผู้เข้ารับการ อบรมได้พัฒนา คุณภาพ หลักสูตร	กอง การศึกษา ศพด.
๒	โครงการพัฒนาผู้เรียน เป็นสำคัญศูนย์พัฒนา เด็กเล็กองค์การบริหาร ส่วนตำบลเมืองแฝง	เพื่อจัดโครงการและ กิจกรรมในศูนย์พัฒนาเด็ก เล็กองค์การบริหาร ส่วนตำบลเมืองแฝง	ศูนย์พัฒนาเด็กเล็ก อบต. เมืองแฝง	๒๐,๐๐๐	๒๐,๐๐๐	๒๐,๐๐๐	๒๐,๐๐๐	๒๐,๐๐๐	ร้อยละของ ผู้เรียนมี สุขภาพดี	ผู้เรียนมีสุขภาพ ดี	กอง การศึกษา
๓	โครงการสื่อสัมพันธ์ บ้านและโรงเรียน	เพื่อจัดกิจกรรมเยี่ยมบ้าน เด็กนักเรียน	๕๐ คน	๓,๐๐๐	๓,๐๐๐	๓,๐๐๐	๓,๐๐๐	๓,๐๐๐	ร้อยละของ ผู้เรียนที่ผ่าน การประเมิน	ผู้เรียนมี พัฒนาการด้าน ต่างๆเหมาะสม กับวัย	กอง การศึกษา ศพด.
๔	โครงการรักลูกรักการ อ่านसानสายใย	เพื่อจัดกิจกรรมส่งเสริมให้ เด็กรักการอ่านหนังสือโดย ผู้ปกครองมีส่วนร่วม	๑ โครงการ	๓,๐๐๐	๓,๐๐๐	๓,๐๐๐	๓,๐๐๐	๓,๐๐๐	ร้อยละของ ผู้เรียนที่ผ่าน การประเมิน	ผู้เรียนมี พัฒนาการด้าน ต่างๆเหมาะสม กับวัย	กอง การศึกษา ศพด.
๕	โครงการไหว้ครู	เพื่อจัดกิจกรรมส่งเสริม ให้เด็กได้เรียนรู้จาก ประสบการณ์ตรง ในการแสดงความรัก ความเคารพความกตัญญู ต่อครู	สำหรับเด็กปฐมวัย จำนวน ๕๐ คน	๒,๐๐๐	๒,๐๐๐	๒,๐๐๐	๒,๐๐๐	๒,๐๐๐	ร้อยละของ ผู้เรียนที่ผ่าน การประเมิน	ผู้เรียนมี พัฒนาการด้าน ต่างๆเหมาะสม กับวัย	กอง การศึกษา ศพด.

๓.๑ แผนงานการศึกษา

ที่	โครงการ	วัตถุประสงค์	เป้าหมาย (ผลผลิตของโครงการ)	งบประมาณและที่ผ่านมา					ตัวชี้วัด (KPI)	ผลที่คาดว่าจะ ได้รับ	หน่วยงาน รับผิดชอบ หลัก
				๒๕๖๑ (บาท)	๒๕๖๒ (บาท)	๒๕๖๓ (บาท)	๒๕๖๔ (บาท)	๒๕๖๕ (บาท)			
๖	โครงการส่งเสริม คุณลักษณะอันพึง ประสงค์	เพื่อจัดกิจกรรม ส่งเสริมคุณลักษณะ อันพึงประสงค์สำหรับ เด็กปฐมวัยให้มี พัฒนาการตามเกณฑ์ ทั้ง ๔ ด้าน	สำหรับเด็กปฐมวัยให้มี พัฒนาการตามเกณฑ์ ทั้ง ๔ ด้าน	๒๐,๐๐๐	๒๐,๐๐๐	๒๐,๐๐๐	๒๐,๐๐๐	๒๐,๐๐๐	ร้อยละของ ผู้เรียนที่ผ่าน การประเมิน	ผู้เรียนมี พัฒนาการด้าน ต่างๆเหมาะสม กับวัย	กอง การศึกษา ศพด.
๗	โครงการสนับสนุน ค่าใช้จ่ายบริหาร สถานศึกษา	เพื่อสนับสนุนเป็น ค่าใช้จ่ายบริหาร สถานศึกษา	๑. เพื่อเป็นค่าใช้จ่าย อาหารกลางวัน สำหรับ ศูนย์พัฒนาเด็กเล็กกอบต. เมืองฝาง จำนวน ๔๕๐,๐๐๐ บาท ๒. เพื่อเป็นค่าใช้จ่าย การฝึกอบรมเชิง ปฏิบัติการสำหรับการ พัฒนาผู้ดูแลเด็ก จำนวน ๒๐,๐๐๐ บาท ๓. เพื่อเป็นค่าใช้จ่าย จัดซื้อสื่อการเรียนการ สอน (รายหัว) เช่น อุปกรณ์การเรียน เครื่องแบบนักเรียน ฯลฯ จำนวน ๑๕๐,๐๐๐ บาท	๖๒๐,๐๐๐	๖๒๐,๐๐๐	๖๒๐,๐๐๐	๖๒๐,๐๐๐	๖๒๐,๐๐๐	จำนวนสื่อ การเรียน การสอนที่มี คุณภาพ	ศูนย์ฯ มีสื่อการ เรียนการสอนที่ มีคุณภาพและ เพียงพอ เหมาะสม	กอง การศึกษา ศพด.

๓.๑ แผนงานการศึกษา

๑๔๕

ที่	โครงการ	วัตถุประสงค์	เป้าหมาย (ผลผลิตของโครงการ)	งบประมาณและที่ผ่านมา					ตัวชี้วัด (KPI)	ผลที่คาดว่าจะ ได้รับ	หน่วยงาน รับผิดชอบ หลัก
				๒๕๖๑ (บาท)	๒๕๖๒ (บาท)	๒๕๖๓ (บาท)	๒๕๖๔ (บาท)	๒๕๖๕ (บาท)			
๘	โครงการอนุรักษ์ พลังงานและ สิ่งแวดล้อม	เพื่อจัดกิจกรรม ส่งเสริม วินัย รู้จักเก็บ ทิ้งขยะ และรักษา สิ่งแวดล้อม ในเด็ก ปฐมวัย	เด็กปฐมวัย จำนวน ๙๐ คน	๕,๐๐๐	๕,๐๐๐	๕,๐๐๐	๕,๐๐๐	๕,๐๐๐	ร้อยละการ ดำเนิน โครงการ	ศูนย์พัฒนาเล็ก อบต. เมืองฝาง มีการอนุรักษ์ พลังงานและ สิ่งแวดล้อม	กอง การศึกษา
๙	โครงการก่อสร้างโครง หลังคาสนามเด็กเล่น	เพื่อรองรับการจัด กิจกรรมของเด็กและ ผู้ปกครองนอกอาคาร เรียนให้มีมาตรฐานใน เรื่องความปลอดภัย	- ก่อสร้างโครงหลังคา สนามเด็กเล่นและลาน เอนกประสงค์ เช่น - โครงหลังคา - เทพื้นคอนกรีต - กันแดดตะข่ายรอบ บริเวณเขตสนามเด็กเล่น (ตามแบบแปลน อบต.)		๕๐๐,๐๐๐		๕๐๐,๐๐๐		ร้อยละการ ดำเนิน โครงการ	ศูนย์พัฒนาเล็ก อบต. เมืองฝาง มีหลังคาสนาม เด็กเล่น	กอง การศึกษา กองช่าง
๑๐	โครงการปรับปรุง/ ซ่อมแซมและต่อเติม อาคารศูนย์พัฒนาเด็ก เล็ก อบต.เมืองฝาง	เพื่อปรับปรุง/ ซ่อมแซมและต่อเติม อาคารศูนย์พัฒนาเด็ก เล็ก อบต.เมืองฝาง ให้ ถูกสุขลักษณะอนามัย ตามมาตรฐานศูนย์ พัฒนาเด็กเล็ก สามารถรองรับจำนวน เด็กปฐมวัยที่เพิ่มขึ้น	ปรับปรุง/ซ่อมแซมและต่อ เติมอาคารศูนย์พัฒนาเด็ก เล็ก อบต.เมืองฝาง เช่น ๑. ต่อเติมพื้นที่ เอนกประสงค์ด้านหน้า อาคาร ๒. ต่อเติมด้านหลังอาคาร - เป็นที่จัดประสบการณ์เด็ก - ที่รับประทานอาหาร - ห้องครัว - ห้องน้ำเด็กชาย หญิง (ไม่ เกิน ๓๐-๔๐ คน) และงานอื่นตามแบบแปลน อบต.	๕๐๐,๐๐๐		๕๐๐,๐๐๐	๕๐๐,๐๐๐	๕๐๐,๐๐๐	ร้อยละการ ดำเนิน โครงการ	ศูนย์พัฒนาเล็ก อบต. เมืองฝาง มีอาคารสถานที่ ถูกสุขลักษณะ อนามัยตาม เกณฑ์มาตรฐาน สามารถรองรับ จำนวนเด็ก ปฐมวัยที่เพิ่มขึ้น	กอง การศึกษา กองช่าง

๓.๑ แผนงานการศึกษา

๑๔๖

ที่	โครงการ	วัตถุประสงค์	เป้าหมาย (ผลผลิตของโครงการ)	งบประมาณและที่ผ่านมา					ตัวชี้วัด (KPI)	ผลที่คาดว่าจะ ได้รับ	หน่วยงาน รับผิดชอบ หลัก
				๒๕๖๑ (บาท)	๒๕๖๒ (บาท)	๒๕๖๓ (บาท)	๒๕๖๔ (บาท)	๒๕๖๕ (บาท)			
๑๑	โครงการปรับภูมิทัศน์ ศูนย์พัฒนาเด็กเล็ก อบต.เมืองฝาง	เพื่อปรับภูมิทัศน์ศูนย์ พัฒนาเด็กเล็ก อบต. เมืองฝาง	ปรับภูมิทัศน์ศูนย์พัฒนา เด็กเล็ก อบต.เมืองฝาง เช่น ๑. งานป้ายศูนย์พัฒนา เด็กเล็ก ๒. งานรั้วศูนย์พัฒนา เด็กเล็ก ๓. งานปรับภูมิทัศน์ ศูนย์พัฒนาเด็กเล็ก (ตามแบบแปลน อบต.)			๕๐๐,๐๐๐	๕๐๐,๐๐๐	๕๐๐,๐๐๐	ร้อยละ	ศูนย์พัฒนาเด็ก เล็ก อบต. เมืองฝาง มีรั้วรอบขอบชิด ป้ายชื่อได้ มาตรฐานและมี ภูมิทัศน์สวยงาม	กอง การศึกษา กองช่าง
๑๒	โครงการติดตั้งมุ้งลวด ศูนย์พัฒนาเด็กเล็ก อบต.เมืองฝาง	ติดตั้งมุ้งลวดศูนย์ พัฒนาเด็กเล็ก อบต. เมืองฝาง	ศพด.ตำบลเมืองฝาง	๕๐,๐๐๐					ร้อยละ	มีมุ้งลวดใน อาคารศูนย์ พัฒนาเด็ก อบต. เมืองฝาง	กอง การศึกษา กองช่าง
๑๓	โครงการศึกษาแหล่ง เรียนรู้นอกสถานที่	เพื่อศึกษาแหล่งเรียนรู้ นอกสถานที่	เด็กปฐมวัย	๓,๐๐๐	๓,๐๐๐	๓,๐๐๐	๓,๐๐๐	๓,๐๐๐	ร้อยละ	เด็กปฐมวัยได้ ศึกษาแหล่ง เรียนรู้	กอง การศึกษา ศพด.
๑๔	โครงการศึกษาแหล่ง เรียนรู้เศรษฐกิจ พอเพียง	เพื่อศึกษาแหล่งเรียนรู้ เศรษฐกิจพอเพียง	เด็กปฐมวัย	๓,๐๐๐	๓,๐๐๐	๓,๐๐๐	๓,๐๐๐	๓,๐๐๐	ร้อยละ	เด็กปฐมวัยได้ ศึกษาแหล่ง เรียนรู้เศรษฐกิจ พอเพียง	กอง การศึกษา ศพด.

๓.๑ แผนงานการศึกษา

๑๔๗

ที่	โครงการ	วัตถุประสงค์	เป้าหมาย (ผลผลิตของโครงการ)	งบประมาณและที่ผ่านมา					ตัวชี้วัด (KPI)	ผลที่คาดว่าจะ ได้รับ	หน่วยงาน รับผิดชอบ หลัก
				๒๕๖๑ (บาท)	๒๕๖๒ (บาท)	๒๕๖๓ (บาท)	๒๕๖๔ (บาท)	๒๕๖๕ (บาท)			
๑๕	โครงการส่งเสริมการประกันคุณภาพภายในสถานศึกษา	เพื่อดำเนินการและจัดทำแบบการประเมินคุณภาพภายในให้มีความสอดคล้องมาตรฐานต่างๆ	ศพด.ตำบลเมืองฝาง	๑๐,๐๐๐	๑๐,๐๐๐	๑๐,๐๐๐	๑๐,๐๐๐	๑๐,๐๐๐	จำนวนสถานศึกษาที่ประเมินคุณภาพภายใน	สถานศึกษามีการประเมินคุณภาพภายใน	กองการศึกษา ศพด.
๑๖	โครงการพัฒนาและส่งเสริมแหล่งเรียนรู้นอกสถานที่	เพื่อจัดกิจกรรมพัฒนาและส่งเสริมแหล่งเรียนรู้นอกสถานที่	เด็กปฐมวัย	๓,๐๐๐	๓,๐๐๐	๓,๐๐๐	๓,๐๐๐	๓,๐๐๐	จำนวนแหล่งเรียนรู้นอกสถานที่	เด็กปฐมวัยได้ศึกษาแหล่งเรียนรู้นอกสถานที่ในชุมชน	กองการศึกษา ศพด.
๑๗	โครงการส่งเสริมแหล่งเรียนรู้เศรษฐกิจพอเพียง	เพื่อจัดกิจกรรมส่งเสริมแหล่งเรียนรู้เศรษฐกิจพอเพียง	เด็กปฐมวัย	๓,๐๐๐	๓,๐๐๐	๓,๐๐๐	๓,๐๐๐	๓,๐๐๐	จำนวนแหล่งเรียนรู้เศรษฐกิจพอเพียง	เด็กปฐมวัยได้ศึกษาแหล่งเรียนรู้เศรษฐกิจพอเพียง	กองการศึกษา ศพด.
๑๘	โครงการศึกษาดูงานการจัดงานมหกรรมการศึกษาท้องถิ่น	เพื่อศึกษาดูงานการจัดงานมหกรรมการศึกษาท้องถิ่น	ได้ศึกษาดูงานการจัดงานมหกรรมการศึกษาท้องถิ่น		๕๐,๐๐๐		๕๐,๐๐๐		ร้อยละผู้เข้าร่วมโครงการ	ได้ศึกษาดูงานการจัดงานมหกรรมการศึกษาท้องถิ่น	กองการศึกษา

๓.๑ แผนงานการศึกษา

๑๔๘

ที่	โครงการ	วัตถุประสงค์	เป้าหมาย (ผลผลิตของโครงการ)	งบประมาณและที่ผ่านมา					ตัวชี้วัด (KPI)	ผลที่คาดว่าจะ ได้รับ	หน่วยงาน รับผิดชอบ หลัก
				๒๕๖๑ (บาท)	๒๕๖๒ (บาท)	๒๕๖๓ (บาท)	๒๕๖๔ (บาท)	๒๕๖๕ (บาท)			
๑๙	โครงการพัฒนาผู้ปฏิบัติหน้าที่ดูแลเด็กเล็กศูนย์พัฒนาเด็กเล็กอบต. เมืองฝาง	เพื่อให้ผู้ปฏิบัติหน้าที่ดูแลเด็กเล็กเข้ารับการฝึกอบรม	ผู้ปฏิบัติหน้าที่ดูแลเด็กเล็กศูนย์พัฒนาเด็กเล็กอบต. เมืองฝาง	๓๐,๐๐๐	๓๐,๐๐๐	๓๐,๐๐๐	๓๐,๐๐๐	๓๐,๐๐๐	จำนวนผู้ดูแลเด็กเล็กที่ผ่านการพัฒนา	-ผู้ปฏิบัติหน้าที่ดูแลเด็กเล็กได้พัฒนาอย่างต่อเนื่อง	กองการศึกษา ศพด.
๒๐	โครงการพัฒนาบุคลากรกองการศึกษาและคณะกรรมการสถานศึกษา	เพื่อให้บุคลากรกองการศึกษาและคณะกรรมการสถานศึกษาเข้ารับการฝึกอบรม	บุคลากรกองการศึกษาและคณะกรรมการสถานศึกษา ครั้ง	๕๐,๐๐๐	๕๐,๐๐๐	๕๐,๐๐๐	๕๐,๐๐๐	๕๐,๐๐๐	ร้อยละของบุคลากรกองการศึกษาและคณะกรรมการสถานศึกษาได้รับการอบรม	-บุคลากรกองการศึกษาและคณะกรรมการสถานศึกษาได้พัฒนาอย่างต่อเนื่อง	กองการศึกษา
๒๑	โครงการสร้างความเข้มแข็งของผู้ปกครองในสถานศึกษา	เพื่อจัดอบรมให้ความรู้กับผู้ปกครองในสถานศึกษา	เด็ก ผู้ดูแลเด็ก และผู้ปกครอง	๑๐,๐๐๐	๑๐,๐๐๐	๑๐,๐๐๐	๑๐,๐๐๐	๑๐,๐๐๐	ร้อยละของผู้ปกครองที่เข้ารับการอบรม	สถานศึกษาสร้างความเข้มแข็งให้กับผู้ปกครอง	กองการศึกษา ศพด.
๒๒	โครงการส่งเสริมโภชนาการเด็กปฐมวัย ๒-๔ ปี	เพื่อฝึกอบรมให้ความรู้เด็ก ผู้ดูแลเด็ก และผู้ปกครองในการส่งเสริมโภชนาการเด็กปฐมวัย ๒-๔ ปี	เด็ก ผู้ดูแลเด็ก และผู้ปกครอง		๑๕,๐๐๐	๑๕,๐๐๐	๑๕,๐๐๐	๑๕,๐๐๐	ร้อยละ	เด็ก ผู้ดูแลเด็ก และผู้ปกครองในการส่งเสริมโภชนาการเด็กปฐมวัย ๒-๔ ปี	กองการศึกษา ศพด.



๓.๑ แผนงานการศึกษา

๑๔๙

ที่	โครงการ	วัตถุประสงค์	เป้าหมาย (ผลผลิตของโครงการ)	งบประมาณและที่ผ่านมา					ตัวชี้วัด (KPI)	ผลที่คาดว่าจะ ได้รับ	หน่วยงาน รับผิดชอบ หลัก
				๒๕๖๑ (บาท)	๒๕๖๒ (บาท)	๒๕๖๓ (บาท)	๒๕๖๔ (บาท)	๒๕๖๕ (บาท)			
๒๓	อุดหนุนโรงเรียนวัดบ้านเมืองฝาง จัดโครงการแข่งขันกีฬานักเรียนในกลุ่มโรงเรียน	เพื่ออุดหนุนโรงเรียนวัดบ้านเมืองฝางในการแข่งขันกีฬานักเรียนในกลุ่มตำบล	นักเรียนโรงเรียนวัดบ้านเมืองฝาง	๓๐,๐๐๐	๓๐,๐๐๐	๓๐,๐๐๐	๓๐,๐๐๐	๓๐,๐๐๐	๑ ครั้ง/ปี	หน่วยงานได้ตระหนักในการแข่งขันกีฬานักเรียนในกลุ่มโรงเรียน	กองการศึกษา
๒๔	อุดหนุนโรงเรียนวัดบ้านเมืองดู่ จัดโครงการแข่งขันกีฬานักเรียนในกลุ่มโรงเรียน	เพื่ออุดหนุนโรงเรียนวัดบ้านเมืองดู่ในการแข่งขันกีฬานักเรียนในกลุ่มตำบล	นักเรียนโรงเรียนวัดบ้านเมืองดู่	๓๐,๐๐๐	๓๐,๐๐๐	๓๐,๐๐๐	๓๐,๐๐๐	๓๐,๐๐๐	๑ ครั้ง/ปี	หน่วยงานได้ตระหนักในการแข่งขันกีฬานักเรียนในกลุ่มโรงเรียน	กองการศึกษา
๒๕	อุดหนุนโรงเรียนบ้านโคกกลาง จัดโครงการแข่งขันกีฬานักเรียนในกลุ่มโรงเรียน	เพื่ออุดหนุนโรงเรียนบ้านโคกกลางในการแข่งขันกีฬานักเรียนในกลุ่มตำบล	นักเรียนโรงเรียนบ้านโคกกลาง	๓๐,๐๐๐	๓๐,๐๐๐	๓๐,๐๐๐	๓๐,๐๐๐	๓๐,๐๐๐	๑ ครั้ง/ปี	หน่วยงานได้ตระหนักในการแข่งขันกีฬานักเรียนในกลุ่มโรงเรียน	กองการศึกษา
๒๖	โครงการเงินอุดหนุนสำหรับสนับสนุนอาหารกลางวันโรงเรียนวัดบ้านเมืองฝาง	เพื่อจัดซื้ออาหารกลางวัน โรงเรียนวัดบ้านเมืองฝาง	โรงเรียนวัดบ้านเมืองฝาง สังกัดสำนักงานคณะกรรมการการศึกษาขั้นพื้นฐาน (สพฐ.)	๑,๒๔๐,๐๐๐	๑,๒๔๐,๐๐๐	๑,๒๔๐,๐๐๐	๑,๒๔๐,๐๐๐	๑,๒๔๐,๐๐๐	ร้อยละของผู้เรียนมีสุขภาพดี	ผู้เรียนมีสุขภาพดี	กองการศึกษา

๓.๑ แผนงานการศึกษา

๑๕๐

ที่	โครงการ	วัตถุประสงค์	เป้าหมาย (ผลผลิตของโครงการ)	งบประมาณและที่ผ่านมา					ตัวชี้วัด (KPI)	ผลที่คาดว่าจะ ได้รับ	หน่วยงาน รับผิดชอบ หลัก
				๒๕๖๑ (บาท)	๒๕๖๒ (บาท)	๒๕๖๓ (บาท)	๒๕๖๔ (บาท)	๒๕๖๕ (บาท)			
๒๗	โครงการเงินอุดหนุน สำหรับสนับสนุน อาหารกลางวัน โรงเรียนวัดบ้านเมืองคู่	เพื่อจัดซื้ออาหาร กลางวันโรงเรียนวัด บ้านเมืองคู่	โรงเรียนวัดบ้านเมืองคู่ สังกัดสำนักงาน คณะกรรมการการศึกษา ขั้นพื้นฐาน (สพฐ.)	๙๒๐,๐๐๐	๙๒๐,๐๐๐	๙๒๐,๐๐๐	๙๒๐,๐๐๐	๙๒๐,๐๐๐	ร้อยละของ ผู้เรียนมี สุขภาพดี	ผู้เรียน มีสุขภาพดี	กอง การศึกษา
๒๘	โครงการเงินอุดหนุน สำหรับสนับสนุน อาหารกลางวัน โรงเรียนบ้านโคกกลาง	เพื่อจัดซื้ออาหาร กลางวันโรงเรียนบ้าน โคกกลาง	โรงเรียนบ้านโคกกลาง สังกัดสำนักงาน คณะกรรมการการศึกษา ขั้นพื้นฐาน (สพฐ.)	๙๐๐,๐๐๐	๙๐๐,๐๐๐	๙๐๐,๐๐๐	๙๐๐,๐๐๐	๙๐๐,๐๐๐	ร้อยละของ ผู้เรียนมี สุขภาพดี	ผู้เรียน มีสุขภาพดี	กอง การศึกษา
๒๙	โครงการก่อสร้างหรือ ปรับปรุงซ่อมแซม สนามเด็กเล็กศูนย์ พัฒนาเด็กเล็ก อบต. เมืองแฝง	เพื่อก่อสร้างหรือ ปรับปรุงซ่อมแซม สนามเด็กเล็กศพด. อบต.เมืองแฝง (	เพื่อก่อสร้างหรือ ปรับปรุงซ่อมแซมสนาม เด็กเล็กศพด. อบต.เมืองแฝง		๒๐๐,๐๐๐	๒๐๐,๐๐๐	๒๐๐,๐๐๐	๒๐๐,๐๐๐	จำนวน สนามเด็ก เล็ก ศพด. อบต. เมืองแฝง	มีสนามเด็กเล็ก ไว้สำหรับทำ กิจกรรมต่างๆ	กอง การศึกษา ศพด. กองช่าง
๓๐	โครงการจัดซื้อเครื่อง เล่นกลางแจ้งสำหรับ ศูนย์พัฒนาเด็ก อบต. เมืองแฝง	เพื่อจัดซื้อเครื่องเล่น กลางแจ้งสำหรับศูนย์ พัฒนาเด็กเล็กองค์การ บริหารส่วนตำบล เมืองแฝง	เพื่อจัดซื้อเครื่องเล่น กลางแจ้งสำหรับศูนย์ พัฒนาเด็กเล็กองค์การ บริหารส่วนตำบล เมืองแฝง		๕๐๐,๐๐๐	๕๐๐,๐๐๐	๕๐๐,๐๐๐	๕๐๐,๐๐๐	จำนวน เครื่องเล่น กลางแจ้ง	มีเครื่องเล่น กลางแจ้งสำหรับ เด็กปฐมวัย ศพด.อบต.เมือง แฝง อย่าง เพียงพอและ เหมาะสม	กอง การศึกษา ศพด.

๓.๑ แผนงานการศึกษา

๑๕๑

ที่	โครงการ	วัตถุประสงค์	เป้าหมาย (ผลผลิตของโครงการ)	งบประมาณและที่ผ่านมา					ตัวชี้วัด (KPI)	ผลที่คาดว่าจะ ได้รับ	หน่วยงาน รับผิดชอบ หลัก
				๒๕๖๑ (บาท)	๒๕๖๒ (บาท)	๒๕๖๓ (บาท)	๒๕๖๔ (บาท)	๒๕๖๕ (บาท)			
๓๑	โครงการระบบติดตั้งอินเทอร์เน็ตในศูนย์พัฒนาเด็กเล็ก อบต. เมืองฝาง	เพื่อติดตั้งระบบอินเทอร์เน็ตในศูนย์พัฒนาเด็กเล็ก อบต. เมืองฝาง	๒ แห่ง		๕๐,๐๐๐	๕๐,๐๐๐	๕๐,๐๐๐	๕๐,๐๐๐	จำนวนศูนย์เด็ก อินเทอร์เน็ต ใน สถานศึกษา	ศูนย์เด็กมีระบบ อินเทอร์เน็ตที่ เพียงพอ	กอง การศึกษา ศพด.
๓๒	โครงการติดตั้งมิเตอร์ไฟฟ้าในสถานศึกษา	เพื่อติดตั้งมิเตอร์ไฟฟ้าในสถานศึกษา	๑ โครงการ		๑๐๐,๐๐๐	๑๐๐,๐๐๐	๑๐๐,๐๐๐	๑๐๐,๐๐๐	จำนวน สถานศึกษา ที่ติดตั้ง มิเตอร์ไฟฟ้า	ศพด.อบต. เมืองฝาง มี ไฟฟ้าแสงสว่าง	กอง การศึกษา ศพด.
๓๓	โครงการพัฒนาคุณภาพการศึกษาด้วยเทคโนโลยีสารสนเทศ DLTV	- เพื่อติดตั้งชุดอุปกรณ์สำหรับห้องเรียน โครงการพัฒนาคุณภาพการศึกษาด้วยเทคโนโลยีสารสนเทศ DLTV	๑ ชุด		๓๐,๗๐๐	๓๐,๗๐๐	๓๐,๗๐๐	๓๐,๗๐๐	จำนวนชุด อุปกรณ์ สำหรับ ห้องเรียน ( DLTV )	มีชุดอุปกรณ์ สำหรับ ห้องเรียนในการ พัฒนาคุณภาพ การศึกษาด้วย เทคโนโลยี สารสนเทศ DLTV	กอง การศึกษา ศพด.

ก ยุทธศาสตร์จังหวัดที่ ๒ ด้านสังคมและคุณภาพชีวิต

ข ยุทธศาสตร์การพัฒนาของ อปท.ในเขตจังหวัดที่ ๑ การพัฒนาการท่องเที่ยวและกีฬา

๓. ยุทธศาสตร์ที่ ๓ ด้านการพัฒนาการศึกษา การกีฬาประเพณีท้องถิ่น

๓.๒ แผนงานการศาสนา วัฒนธรรม และนันทนาการ

๑๕๒

ที่	โครงการ	วัตถุประสงค์	เป้าหมาย (ผลผลิตของโครงการ)	งบประมาณและที่ผ่านมา					ตัวชี้วัด (KPI)	ผลที่คาดว่าจะ ได้รับ	หน่วยงาน รับผิดชอบ หลัก
				๒๕๖๑ (บาท)	๒๕๖๒ (บาท)	๒๕๖๓ (บาท)	๒๕๖๔ (บาท)	๒๕๖๕ (บาท)			
๑	โครงการวันเด็ก แห่งชาติ	เพื่อจัดงานโครงการ วันเด็กแห่งชาติ	เด็ก เยาวชนและ ประชาชนในตำบล เมืองฝาง	๕๐,๐๐๐	๕๐,๐๐๐	๕๐,๐๐๐	๕๐,๐๐๐	๕๐,๐๐๐	ร้อยละการ ดำเนิน โครงการ	เด็ก เยาวชน และประชาชน ได้ร่วมกิจกรรม ในวันเด็ก แห่งชาติ	กอง การศึกษา ศพด.
๒	โครงการจัดซื้อ อุปกรณ์กีฬาสำหรับ เล่นกีฬากลาง กายเพื่อสุขภาพ	จัดซื้ออุปกรณ์กีฬา อุปกรณ์กีฬาสำหรับ เล่นกีฬากลางกาย เพื่อสุขภาพ	เด็ก เยาวชนและ ประชาชนในตำบล เมืองฝาง	๕๐,๐๐๐	๕๐,๐๐๐	๕๐,๐๐๐	๕๐,๐๐๐	๕๐,๐๐๐	ร้อยละการ ดำเนิน โครงการ	-มีอุปกรณ์กีฬา สำหรับการเล่น กีฬาและการ แข่งขันที่ เพียงพอและ เหมาะสม	กอง การศึกษา
๓	โครงการปรับปรุง สถานที่สำหรับออก กำลังกายและเล่นกีฬา ในแต่ละชุมชน	- เพื่อปรับปรุงสถานที่ สำหรับออกกาย และเล่นกีฬาในแต่ละ ชุมชน	เด็ก เยาวชนและ ประชาชนในตำบล เมืองฝาง	๕๐,๐๐๐	๕๐,๐๐๐	๕๐,๐๐๐	๕๐,๐๐๐	๕๐,๐๐๐	ร้อยละการ ดำเนิน โครงการ	-ชุมชนได้มี สถานที่ออก กำลังกายและ เล่นกีฬาได้ หลากหลาย	กอง การศึกษา กองช่าง

๓.๒ แผนงานการศาสนา วัฒนธรรม และนันทนาการ

๑๕๓

ที่	โครงการ	วัตถุประสงค์	เป้าหมาย (ผลผลิตของโครงการ)	งบประมาณและที่ผ่านมา					ตัวชี้วัด (KPI)	ผลที่คาดว่าจะ ได้รับ	หน่วยงาน รับผิดชอบ หลัก
				๒๕๖๑ (บาท)	๒๕๖๒ (บาท)	๒๕๖๓ (บาท)	๒๕๖๔ (บาท)	๒๕๖๕ (บาท)			
๔	โครงการแข่งขันกีฬา ศูนย์พัฒนาเด็กเล็ก อบต. เมืองฝาง	เพื่อจัดการแข่งขัน กีฬาศูนย์พัฒนาเด็ก เล็กอบต.เมืองฝาง	จัดการแข่งขันกีฬาศูนย์ พัฒนาเด็กเล็ก อบต.เมืองฝาง ๑ โครงการ	๒๐,๐๐๐	๒๐,๐๐๐	๒๐,๐๐๐	๒๐,๐๐๐	๒๐,๐๐๐	ร้อยละการ ดำเนิน โครงการ	หน่วยงานได้ ตระหนักในการ แข่งขันกีฬาศูนย์ พัฒนาเด็กเล็ก อบต. เมืองฝาง	กอง การศึกษา ศพด.
๕	โครงการแข่งขันกีฬา พื้นบ้านเพื่อความ ปรองดองสมานฉันท์	เพื่อจัดการแข่งขัน กีฬากีฬาพื้นบ้านเพื่อ ความปรองดอง สมานฉันท์ตำบล เมืองฝาง	จัดการแข่งขันกีฬากีฬา พื้นบ้านเพื่อความ ปรองดองสมานฉันท์ ตำบลเมืองฝาง ๑ โครงการ	๒๐,๐๐๐	๒๐,๐๐๐	๒๐,๐๐๐	๒๐,๐๐๐	๒๐,๐๐๐	ร้อยละการ ดำเนิน โครงการ	หน่วยงานได้ ตระหนักในการ แข่งขันกีฬากีฬา พื้นบ้านเพื่อ ความปรองดอง สมานฉันท์ตำบล เมืองฝาง	กอง การศึกษา
๖	โครงการแข่งขันกีฬา ประจำตำบลเมืองฝาง เพื่อความปรองดอง สมานฉันท์และต่อต้าน ยาเสพติด	เพื่อจัดและเข้าร่วม การแข่งขันกีฬา ประจำตำบลเมืองฝาง เพื่อความปรองดอง สมานฉันท์และ ต่อต้านยาเสพติด	จัดการแข่งขันกีฬา ประจำตำบลเมืองฝาง ณ สนามกีฬา อบต.เมืองฝาง	๔๐๐,๐๐๐	๔๐๐,๐๐๐	๔๐๐,๐๐๐	๔๐๐,๐๐๐	๔๐๐,๐๐๐	ร้อยละการ ดำเนิน โครงการ	ชุมชนหน่วยงาน นักกีฬาได้เข้า ร่วมการแข่งขัน กีฬาประจำ ตำบลเมืองฝาง เพื่อความ ปรองดอง สมานฉันท์ และต่อต้าน ยาเสพติด	กอง การศึกษา

๓.๒ แผนงานการศาสนา วัฒนธรรม และนันทนาการ

๑๕๔

ที่	โครงการ	วัตถุประสงค์	เป้าหมาย (ผลผลิตของโครงการ)	งบประมาณและที่ผ่านมา					ตัวชี้วัด (KPI)	ผลที่คาดว่าจะ ได้รับ	หน่วยงาน รับผิดชอบ หลัก
				๒๕๖๑ (บาท)	๒๕๖๒ (บาท)	๒๕๖๓ (บาท)	๒๕๖๔ (บาท)	๒๕๖๕ (บาท)			
๗	โครงการส่งเสริม มารยาทไทย “ยิ้มง่าย ไหว้สวย แต่งกายงาม ตามกาล”	เพื่อส่งเสริมมารยาท ไทย “ยิ้มง่ายไหว้สวย แต่งกายงาม ตาม กาล”	เด็กเล็กศูนย์ฯ อบต. เมืองฝาง	๓,๐๐๐	๓,๐๐๐	๓,๐๐๐	๓,๐๐๐	๓,๐๐๐	ร้อยละการ ดำเนิน โครงการ	เด็ก เยาวชน ประชาชน ได้มี ส่วนร่วมในการ ส่งเสริมมารยาท ไทย “ยิ้มง่าย ไหว้สวย แต่ง กายงาม ตาม กาล”	กอง การศึกษา ศพด.
๘	โครงการทำนุบำรุงวัด และพระพุทธศาสนา	เพื่อทำนุบำรุงวัดและ พระพุทธศาสนา	จำนวน ๓ แห่ง	๓,๐๐๐	๓,๐๐๐	๓,๐๐๐	๓,๐๐๐	๓,๐๐๐	ร้อยละการ ดำเนิน โครงการ	เด็ก เยาวชน ประชาชน ได้มี ส่วนร่วมในทำนุ บำรุงวัดและ พระพุทธศาสนา	กอง การศึกษา ศพด.
๙	โครงการวันแม่ แห่งชาติ	จัดกิจกรรมงานวันแม่ แห่งชาติ	เด็ก เยาวชน ประชาชน ทั่วไป	๕๐,๐๐๐	๕๐,๐๐๐	๕๐,๐๐๐	๕๐,๐๐๐	๕๐,๐๐๐	ร้อยละการ ดำเนิน โครงการ	เด็ก เยาวชน ประชาชน ได้มี ส่วนร่วมใน กิจกรรมงานวัน แม่แห่งชาติ	กอง การศึกษา ศพด.

๓.๒ แผนงานการศาสนา วัฒนธรรม และนันทนาการ

๑๕๕

ที่	โครงการ	วัตถุประสงค์	เป้าหมาย (ผลผลิตของโครงการ)	งบประมาณและที่ผ่านมา					ตัวชี้วัด (KPI)	ผลที่คาดว่าจะ ได้รับ	หน่วยงาน รับผิดชอบ หลัก
				๒๕๖๑ (บาท)	๒๕๖๒ (บาท)	๒๕๖๓ (บาท)	๒๕๖๔ (บาท)	๒๕๖๕ (บาท)			
๑๐	โครงการจัดงานวันพ่อ แห่งชาติ	จัดกิจกรรมงานวันพ่อ แห่งชาติ	เด็ก เยาวชน ประชาชน ทั่วไป	๓๐,๐๐๐	๓๐,๐๐๐	๓๐,๐๐๐	๓๐,๐๐๐	๓๐,๐๐๐	ร้อยละการ ดำเนิน โครงการ	เด็ก เยาวชน ประชาชน ได้มี ส่วนร่วมใน กิจกรรมงานวัน พ่อแห่งชาติ	กอง การศึกษา ศพด.
๑๑	โครงการวันเฉลิมพระ ชนมพรรษา ๓ มิถุนายน มหา ราชินี	จัดกิจกรรมวันเฉลิม พระชนมพรรษา ๓ มิถุนายน มหา ราชินี	เด็ก เยาวชน ประชาชน ทั่วไป		๓๐,๐๐๐	๓๐,๐๐๐	๓๐,๐๐๐	๓๐,๐๐๐	ร้อยละการ ดำเนิน โครงการ	เด็ก เยาวชน ประชาชน ได้มี ส่วนร่วมใน กิจกรรมวัน เฉลิมพระ ชนมพรรษา ๓ มิถุนายน มหาราชินี	กอง การศึกษา ศพด.
๑๒	โครงการเสริมสร้าง ธรรมะวันวิสาขบูชา	เพื่อจัดกิจกรรมและ เสริมสร้างธรรมะวัน วิสาขบูชา	เด็ก เยาวชน ประชาชน ทั่วไป	๓,๐๐๐	๓,๐๐๐	๓,๐๐๐	๓,๐๐๐	๓,๐๐๐	ร้อยละการ ดำเนิน โครงการ	เด็ก เยาวชน ประชาชน ได้มี ส่วนร่วมใน กิจกรรมงานวัน วิสาขบูชา	กอง การศึกษา ศพด.

๓.๒ แผนงานการศาสนา วัฒนธรรม และนันทนาการ

๑๕๖

ที่	โครงการ	วัตถุประสงค์	เป้าหมาย (ผลผลิตของโครงการ)	งบประมาณและที่ผ่านมา					ตัวชี้วัด (KPI)	ผลที่คาดว่าจะ ได้รับ	หน่วยงาน รับผิดชอบ หลัก
				๒๕๖๑ (บาท)	๒๕๖๒ (บาท)	๒๕๖๓ (บาท)	๒๕๖๔ (บาท)	๒๕๖๕ (บาท)			
๑๓	โครงการเสริมสร้าง ธรรมะวันมาฆบูชา	เพื่อจัดและเสริมสร้าง ธรรมะวันมาฆบูชา	เด็ก เยาวชน ประชาชน ทั่วไป	๓,๐๐๐	๓,๐๐๐	๓,๐๐๐	๓,๐๐๐	๓,๐๐๐	ร้อยละการ ดำเนิน โครงการ	เด็ก เยาวชน ประชาชน ได้มี ส่วนร่วมใน กิจกรรมงานวัน มาฆบูชา	กอง การศึกษา
๑๔	โครงการเสริมสร้าง ธรรมะวัน อาสาฬหบูชา	เพื่อจัดและเสริมสร้าง ธรรมะอาสาฬหบูชา	เด็ก เยาวชน ประชาชน ทั่วไป	๓,๐๐๐	๓,๐๐๐	๓,๐๐๐	๓,๐๐๐	๓,๐๐๐	ร้อยละการ ดำเนิน โครงการ	เด็ก เยาวชน ประชาชน ได้มี ส่วนร่วมใน กิจกรรมงานวัน อาสาฬหบูชา	กอง การศึกษา
๑๕	โครงการน้อมนำ แนวทางปรัชญาของ เศรษฐกิจพอเพียง	เพื่อจัดให้มีการศึกษา ดูงานแนวทางปรัชญา ของเศรษฐกิจพอเพียง	เด็ก เยาวชน ประชาชน ทั่วไป	๑๐,๐๐๐	๑๐,๐๐๐	๑๐,๐๐๐	๑๐,๐๐๐	๑๐,๐๐๐	ร้อยละการ ดำเนิน โครงการ	เด็ก เยาวชน ประชาชน ได้มี ส่วนร่วมใน กิจกรรม แนวทางปรัชญา ของเศรษฐกิจ พอเพียง	กอง การศึกษา



ที่	โครงการ	วัตถุประสงค์	เป้าหมาย (ผลผลิตของโครงการ)	งบประมาณและที่ผ่านมา					ตัวชี้วัด (KPI)	ผลที่คาดว่าจะ ได้รับ	หน่วยงาน รับผิดชอบ หลัก
				๒๕๖๑ (บาท)	๒๕๖๒ (บาท)	๒๕๖๓ (บาท)	๒๕๖๔ (บาท)	๒๕๖๕ (บาท)			
๑๖	โครงการเฉลิมพระ ชนมพรรษา พระบาทสมเด็จพระ ปรเมนทรรามาธิบดีศรี สินทรมหาวชิราลง กรณ มหิศรภูมิพล ราชวรางกูร กิติสิริ สมบูรณอดุลยเดช สยามินทราธิเบศรราช วโรดม บรมนาถบพิตร พระวชิรเกล้า เจ้าอยู่หัว (ร.๑๐)	เพื่อจัดกิจกรรมเฉลิม พระชนมพรรษา พระบาทสมเด็จพระ ปรเมนทรรามาธิบดีศรี สินทรมหาวชิราลง กรณ มหิศรภูมิพล ราชวรางกูร กิติสิริ สมบูรณอดุลยเดช สยามินทราธิเบศรราช วโรดม บรมนาถบพิตร พระวชิรเกล้า เจ้าอยู่หัว (ร.๑๐)	คณะผู้บริหาร/ ส. อบต./พนักงานและ ลูกจ้าง/ผู้นำชุมชน/ กม./ประชาชนทั่วไป	๔๐,๐๐๐	๔๐,๐๐๐	๔๐,๐๐๐	๔๐,๐๐๐	๔๐,๐๐๐	ร้อยละการ ดำเนิน โครงการ	คณะผู้บริหาร/ ส.อบต./ พนักงานและ ลูกจ้าง/ผู้นำ ชุมชน/กม./ ประชาชนทั่วไป ได้แสดงความ จงรักภักดีต่อ สถาบัน พระมหากษัตริย์	กอง การศึกษา
๑๗	อุดหนุนคณะกรรมการ หมู่บ้านหมู่ที่ ๑๒ ตำบลเมืองฝาง จัดโครงการประกวด สวดสรภัญญะ	อุดหนุนคณะกรรมการ หมู่บ้านหมู่ที่ ๑๒ ในการจัดโครงการ ประกวดสวด สรภัญญะ	เพื่ออุดหนุนการจัด โครงการประกวดสวด สรภัญญะ	๔๐,๐๐๐	๔๐,๐๐๐	๔๐,๐๐๐	๔๐,๐๐๐	๔๐,๐๐๐	ร้อยละการ ดำเนิน โครงการ	เด็ก เยาวชน ประชาชน ได้มี ส่วนร่วมใน กิจกรรม ประกวดสวด สรภัญญะ	กอง การศึกษา
๑๘	อุดหนุนที่ทำการ ปกครองอำเภอเมือง บุรีรัมย์ - โครงการประเพณีขึ้น เขากระโดง	อุดหนุนที่ทำการ ปกครองอำเภอเมือง บุรีรัมย์ ในการจัดงานประเพณี ขึ้นเขากระโดง	เพื่ออุดหนุนการจัดงาน ประเพณีขึ้นเขากระโดง	๑๐,๐๐๐	๑๐,๐๐๐	๑๐,๐๐๐	๑๐,๐๐๐	๑๐,๐๐๐	ร้อยละการ ดำเนิน โครงการ	เด็ก เยาวชน ประชาชน ได้มี ส่วนร่วมใน กิจกรรมงาน ประเพณีขึ้นเขา กระโดง	กอง การศึกษา

๓.๒ แผนงานการศาสนา วัฒนธรรม และนันทนาการ

๑๕๘

ที่	โครงการ	วัตถุประสงค์	เป้าหมาย (ผลผลิตของโครงการ)	งบประมาณและที่ผ่านมา					ตัวชี้วัด (KPI)	ผลที่คาดว่าจะ ได้รับ	หน่วยงาน รับผิดชอบ หลัก
				๒๕๖๑ (บาท)	๒๕๖๒ (บาท)	๒๕๖๓ (บาท)	๒๕๖๔ (บาท)	๒๕๖๕ (บาท)			
๑๙	อุดหนุนที่ทำการ ปกครองจังหวัด บุรีรัมย์ - โครงการจัดงาน อนุรักษ์ประเพณี วัฒนธรรมเมืองบุรีรัมย์ (งานสถาปนาเมือง แปะ)	อุดหนุนที่ทำการ ปกครองจังหวัด บุรีรัมย์ ในการจัดงานอนุรักษ์ ประเพณีวัฒนธรรม เมืองบุรีรัมย์ (งานสถาปนาเมือง แปะ)	เพื่ออุดหนุนการจัดงาน อนุรักษ์ประเพณี วัฒนธรรมเมืองบุรีรัมย์ (งานสถาปนาเมืองแปะ)	๕,๐๐๐	๕,๐๐๐	๕,๐๐๐	๕,๐๐๐	๕,๐๐๐	ร้อยละการ ดำเนิน โครงการ	เด็ก เยาวชน ประชาชน ได้มี ส่วนร่วมใน กิจกรรมงาน อนุรักษ์ประเพณี วัฒนธรรมเมือง บุรีรัมย์ (งาน สถาปนาเมือง แปะ)	กอง การศึกษา
๒๐	อุดหนุนที่ทำการ ปกครองจังหวัด บุรีรัมย์ - โครงการประเพณีขึ้น เขาพนมรุ้ง	อุดหนุนที่ทำการ ปกครองจังหวัด บุรีรัมย์ ในการจัดงานประเพณี ขึ้นเขาพนมรุ้ง	เพื่ออุดหนุนการจัดงาน ประเพณีขึ้นเขาพนมรุ้ง	๑๐,๐๐๐	๑๐,๐๐๐	๑๐,๐๐๐	๑๐,๐๐๐	๑๐,๐๐๐	ร้อยละการ ดำเนิน โครงการ	เด็ก เยาวชน ประชาชน ได้มี ส่วนร่วมใน กิจกรรมงาน ประเพณีขึ้นเขา พนมรุ้ง	กอง การศึกษา
๒๑	อุดหนุนคณะกรรมการ หมู่บ้าน หมู่ที่ ๓ , ๕ , ๘ - โครงการจัดงาน ประเพณีวันลอย กระทง	อุดหนุนคณะกรรมการ หมู่บ้านในการจัดงาน จัดงานประเพณีวัน ลอยกระทง	เพื่ออุดหนุนการจัดงาน จัดงานประเพณีวันลอย กระทง ม.๓ จำนวน ๓๐,๐๐๐ บ. ม.๕ จำนวน ๒๐,๐๐๐ บ. ม.๘ จำนวน ๓๐,๐๐๐ บ.	๘๐,๐๐๐	๘๐,๐๐๐	๘๐,๐๐๐	๘๐,๐๐๐	๘๐,๐๐๐	ร้อยละการ ดำเนิน โครงการ	เด็ก เยาวชน ประชาชน ได้มี ส่วนร่วมใน กิจกรรม ประเพณีวันลอย กระทง	กอง การศึกษา

๓.๒ แผนงานการศาสนา วัฒนธรรม และนันทนาการ

๑๕๕

ที่	โครงการ	วัตถุประสงค์	เป้าหมาย (ผลผลิตของโครงการ)	งบประมาณและที่ผ่านมา					ตัวชี้วัด (KPI)	ผลที่คาดว่าจะ ได้รับ	หน่วยงาน รับผิดชอบ หลัก
				๒๕๖๑ (บาท)	๒๕๖๒ (บาท)	๒๕๖๓ (บาท)	๒๕๖๔ (บาท)	๒๕๖๕ (บาท)			
๒๒	อุดหนุนคณะกรรมการ หมู่บ้าน หมู่ที่ ๓ , ๕ , ๘ - โครงการจัดงาน ประเพณีวันสงกรานต์	อุดหนุนคณะกรรมการ หมู่บ้านในการจัดงาน จัดงานประเพณีวัน สงกรานต์	เพื่ออุดหนุนการจัดงาน จัดงานประเพณีวัน สงกรานต์ ม.๓ จำนวน ๓๐,๐๐๐ บ. ม.๕ จำนวน ๒๐,๐๐๐ บ. ม.๘ จำนวน ๓๐,๐๐๐ บ.	๘๐,๐๐๐	๘๐,๐๐๐	๘๐,๐๐๐	๘๐,๐๐๐	๘๐,๐๐๐	ร้อยละการ ดำเนิน โครงการ	เด็ก เยาวชน ประชาชน ได้มี ส่วนร่วมใน กิจกรรม ประเพณีวัน สงกรานต์	กอง การศึกษา
๒๓	อุดหนุนคณะกรรมการ หมู่บ้าน หมู่ที่ ๓ , ๕ , ๘ - โครงการจัดงานแห่ เทียนพรรษา	อุดหนุนคณะกรรมการ หมู่บ้านในการจัดงาน ประเพณีแห่เทียน พรรษา	เพื่ออุดหนุนการจัดงาน จัดงานประเพณีแห่ เทียนพรรษา ม.๓ จำนวน ๓๐,๐๐๐ บ. ม.๕ จำนวน ๒๐,๐๐๐ บ. ม.๘ จำนวน ๓๐,๐๐๐ บ.	๘๐,๐๐๐	๘๐,๐๐๐	๘๐,๐๐๐	๘๐,๐๐๐	๘๐,๐๐๐	ร้อยละการ ดำเนิน โครงการ	เด็ก เยาวชน ประชาชน ได้มี ส่วนร่วมใน กิจกรรม ประเพณีแห่ เทียนพรรษา	กอง การศึกษา

ก ยุทธศาสตร์จังหวัดที่ ๔ ด้านรักษาความมั่นคงและความสงบ

ข ยุทธศาสตร์การพัฒนาของ อปท. ในเขตจังหวัดที่ ๑ เมืองน่าอยู่และคุณภาพชีวิตที่ดี

๔. ยุทธศาสตร์ ๔ ด้านการจัดระเบียบชุมชน สังคม และรักษาความสงบเรียบร้อย

๔.๑ แผนงานงบกลาง

ที่	โครงการ	วัตถุประสงค์	เป้าหมาย (ผลผลิตของโครงการ)	งบประมาณและที่ผ่านมา					ตัวชี้วัด (KPI)	ผลที่คาดว่าจะ ได้รับ	หน่วยงาน รับผิดชอบ หลัก
				๒๕๖๑ (บาท)	๒๕๖๒ (บาท)	๒๕๖๓ (บาท)	๒๕๖๔ (บาท)	๒๕๖๕ (บาท)			
๑	โครงการการลดความเสี่ยงจากสาธารณภัยตามแผนปฏิบัติการในการป้องกันและบรรเทาสาธารณภัย	เพื่อเป็นการให้ความช่วยเหลือเบื้องต้นแก่ประชาชนผู้ประสบภัยจากธรรมชาติ	- เป็นการช่วยเหลือประชาชนผู้ประสบภัยเบื้องต้น ประเภท ๑. ภัยแล้ง ๒. ภัยหนาว ๓. ภัยน้ำท่วม ๔. ภัยไฟป่าและไฟไหม้ ๕. ภัยลมพายุและฝนฟ้าคะนอง เป็นต้น ภายในตำบลเมืองฝาง	๕๐๐,๐๐๐	๕๐๐,๐๐๐	๕๐๐,๐๐๐	๕๐๐,๐๐๐	๕๐๐,๐๐๐	ร้อยละการดำเนินโครงการ	ประชาชนได้รับความช่วยเหลือจากภัยธรรมชาติ	สำนักปลัด

ก ยุทธศาสตร์จังหวัดที่ ๔ ด้านรักษาความมั่นคงและความสงบ

ข ยุทธศาสตร์การพัฒนาของ อปท. ในเขตจังหวัดที่ ๑ เมืองน่าอยู่และคุณภาพชีวิตที่ดี

๔. ยุทธศาสตร์ ๔ ด้านการจัดระเบียบชุมชน สังคม และรักษาความสงบเรียบร้อย

๔.๒ แผนงานการรักษาความสงบภายใน

ที่	โครงการ	วัตถุประสงค์	เป้าหมาย (ผลผลิตของโครงการ)	งบประมาณและที่ผ่านมา					ตัวชี้วัด (KPI)	ผลที่คาดว่าจะ ได้รับ	หน่วยงาน รับผิดชอบ หลัก
				๒๕๖๑ (บาท)	๒๕๖๒ (บาท)	๒๕๖๓ (บาท)	๒๕๖๔ (บาท)	๒๕๖๕ (บาท)			
๑	โครงการฝึกอบรม อาสาสมัครป้องกันภัย ฝ่ายพลเรือน (อปพร.)	- เพื่อเพิ่มขีด ความสามารถของ อปพร. ในการดูแล ความสงบเรียบร้อย ภายในหมู่บ้าน	จัดฝึกอบรม อปพร.เพื่อ ทบทวนหลักสูตรให้มี ประสิทธิภาพยิ่งขึ้นปีละ ๑ ครั้ง	๑๐๐,๐๐๐	๑๐๐,๐๐๐	๑๐๐,๐๐๐	๑๐๐,๐๐๐	๑๐๐,๐๐๐	ร้อยละการ ดำเนิน โครงการ	อาสาสมัคร ป้องกันภัยฝ่ายพล เรือน (อปพร.) สามารถ ปฏิบัติงานอย่างมี ประสิทธิภาพ มากขึ้น	สำนักปลัด
๒	โครงการดำเนินงาน ควบคุมป้องกัน อุบัติเหตุทางถนน	เพื่อป้องกันการ สูญเสียชีวิตและลด การบาดเจ็บทางถนน	เพื่อป้องกันการสูญเสีย ชีวิตและลดการบาดเจ็บ ทางถนน	๒๐,๐๐๐	๒๐,๐๐๐	๒๐,๐๐๐	๒๐,๐๐๐	๒๐,๐๐๐	ร้อยละการ ดำเนิน โครงการ	ประชาชนมีความรู้ และทักษะในการ ปฐมพยาบาล เบื้องต้น การช่วย ฟื้นคืนชีพ	สำนักปลัด
๓	โครงการป้องกันและ ลดอุบัติเหตุทางถนน ในช่วงเทศกาล สงกรานต์	เพื่อป้องกันและเฝ้า ระวังการเกิดอุบัติเหตุ ทางถนนในช่วงเทศกาล สงกรานต์ภายในตำบล เมืองฝาง	ประชาชนผู้สัญจรใช้ ถนนในเขต ตำบลเมืองฝาง	๓๐,๐๐๐	๓๐,๐๐๐	๓๐,๐๐๐	๓๐,๐๐๐	๓๐,๐๐๐	ร้อยละการ ดำเนิน โครงการ	การเกิดอุบัติเหตุ ทางถนนลดลง	สำนักปลัด

๔.๒ แผนงานการรักษาความสงบภายใน

ที่	โครงการ	วัตถุประสงค์	เป้าหมาย (ผลผลิตของโครงการ)	งบประมาณและที่ผ่านมา					ตัวชี้วัด (KPI)	ผลที่คาดว่าจะ ได้รับ	หน่วยงาน รับผิดชอบ หลัก
				๒๕๖๑ (บาท)	๒๕๖๒ (บาท)	๒๕๖๓ (บาท)	๒๕๖๔ (บาท)	๒๕๖๕ (บาท)			
๔	โครงการป้องกันและลดอุบัติเหตุทางถนนในช่วงเทศกาลปีใหม่	เพื่อป้องกันและเฝ้าระวังการเกิดอุบัติเหตุทางถนนในช่วงเทศกาลปีใหม่ภายในตำบลเมืองฝาง	ประชาชนผู้สัญจรใช้ถนนในเขตตำบลเมืองฝาง	๓๐,๐๐๐	๓๐,๐๐๐	๓๐,๐๐๐	๓๐,๐๐๐	๓๐,๐๐๐	ร้อยละการดำเนินโครงการ	การเกิดอุบัติเหตุทางถนนลดลง	สำนักปลัด
๕	โครงการปกป้องสถาบัน	เพื่อเป็นการแสดงออกถึงความจงรักภักดีต่อสถาบัน	ประชาชนร่วมแสดงออกถึงความจงรักภักดีต่อสถาบัน	๓๐,๐๐๐	๓๐,๐๐๐	๓๐,๐๐๐	๓๐,๐๐๐	๓๐,๐๐๐	ร้อยละการดำเนินโครงการ	ประชาชนในท้องถิ่นร่วมแสดงออกถึงความจงรักภักดีต่อสถาบัน	สำนักปลัด
๖	โครงการปรับปรุงซ่อมแซมอาคารสำนักงาน“งานป้องกันภัยและบรรเทาสาธารณภัย”	ซ่อมแซมอาคารสำนักงาน“งานป้องกันภัยและบรรเทาสาธารณภัย”	ปรับปรุงซ่อมแซมอาคารสำนักงาน “งานป้องกันภัยและบรรเทาสาธารณภัย” จำนวน ๑ หลัง		๕๐๐,๐๐๐	๕๐๐,๐๐๐	๕๐๐,๐๐๐		ร้อยละการดำเนินโครงการ	มีอาคารสำนักงานงานป้องกันภัยและบรรเทาสาธารณภัยพร้อมบริการประชาชน	กองช่าง

๔.๒ แผนงานการรักษาความสงบภายใน

๑๖๓

ที่	โครงการ	วัตถุประสงค์	เป้าหมาย (ผลผลิตของโครงการ)	งบประมาณและที่ผ่านมา					ตัวชี้วัด (KPI)	ผลที่คาดว่าจะ ได้รับ	หน่วยงาน รับผิดชอบ หลัก
				๒๕๖๑ (บาท)	๒๕๖๒ (บาท)	๒๕๖๓ (บาท)	๒๕๖๔ (บาท)	๒๕๖๕ (บาท)			
๗	อุดหนุนศูนย์ ปฏิบัติการป้องกัน และปราบปรามยา เสพติดอำเภอเมือง บุรีรัมย์	อุดหนุนศูนย์ ปฏิบัติการป้องกัน และปราบปรามยา เสพติดอำเภอเมือง บุรีรัมย์	โครงการเพิ่มศักยภาพ ศูนย์ปฏิบัติการป้องกัน และปราบปรามยาเสพ ติดอำเภอเมืองบุรีรัมย์	๓๐,๐๐๐	๓๐,๐๐๐	๓๐,๐๐๐	๓๐,๐๐๐	๓๐,๐๐๐	ร้อยละการ ดำเนิน โครงการ	เป็นการเพิ่ม ศักยภาพศูนย์ ปฏิบัติการ ป้องกันและ ปราบปรามยา เสพติดอำเภอ เมืองบุรีรัมย์	สำนักปลัด
๘	อุดหนุนสถานี ตำรวจภูธรหนอง สองห้อง	อุดหนุนสถานี ตำรวจภูธรหนอง สองห้อง	อุดหนุนสถานี ตำรวจภูธรหนองสอง ห้องตามโครงการ - โครงการป้องกันและ แก้ไขปัญหาเสพติด ๓๐,๐๐๐ บ. - โครงการอาสาจราจร ๓๐,๐๐๐ บ.	๖๐,๐๐๐	๖๐,๐๐๐	๖๐,๐๐๐	๖๐,๐๐๐	๖๐,๐๐๐	ร้อยละการ ดำเนิน โครงการ	ประชาชนมี ความปลอดภัย ในชีวิตและ ทรัพย์สิน	สำนักปลัด/ กอง สวัสดิการ สังคม/ สถานี ตำรวจภูธร หนองสอง ห้อง

ก ยุทธศาสตร์จังหวัดที่ ๓ ด้านทรัพยากรธรรมชาติและสิ่งแวดล้อม  
 ข ยุทธศาสตร์การพัฒนาของ อปท.ในเขตจังหวัดที่ ๒ พัฒนาการท่องเที่ยวและกีฬา  
 ๕. ยุทธศาสตร์ ๕ ด้านการลงทุนทรัพยากรธรรมชาติและสิ่งแวดล้อม

๑๖๔

๕.๑ แผนงานการเกษตร

ที่	โครงการ	วัตถุประสงค์	เป้าหมาย (ผลผลิตของโครงการ)	งบประมาณและที่ผ่านมา					ตัวชี้วัด (KPI)	ผลที่คาดว่าจะ ได้รับ	หน่วยงาน รับผิดชอบ หลัก
				๒๕๖๑ (บาท)	๒๕๖๒ (บาท)	๒๕๖๓ (บาท)	๒๕๖๔ (บาท)	๒๕๖๕ (บาท)			
๑	โครงการส่งเสริม ประสิทธิภาพการ ดำเนินงานตามหลัก ปรัชญาเศรษฐกิจ พอเพียง ตำบลเมืองฝาง	เพื่อพัฒนาและสร้าง เครือข่ายเกษตรกรในพื้นที่ ที่มีความรู้ด้าน เกษตรอินทรีย์ เกษตร ทฤษฎีใหม่ พลังงาน ทดแทนการปุ๋ยสัตว์ เพื่อส่งเสริมให้มีการใช้ ทรัพยากรอย่างคุ้มค่า และยั่งยืน เพื่อส่งเสริมให้เกิด ครัวเรือนเศรษฐกิจ พอเพียงขึ้นในพื้นที่ตำบล เมืองฝางและการ แลกเปลี่ยนเรียนรู้กับ เกษตรกรเครือข่ายที่อยู่ นอกพื้นที่	สนับสนุนการดำเนินงาน ตามหลักปรัชญาเศรษฐกิจ พอเพียง ระดับครัวเรือน ระดับหมู่บ้าน และระดับ ตำบล เช่น กิจกรรมด้านการ ลดต้นทุนการผลิต กิจกรรม ด้านการเรียนรู้เศรษฐกิจ พอเพียง และการพึ่งตนเอง กิจกรรมด้านการบริหารการ พัฒนา กิจกรรมด้าน การตลาดและการแปรรูป ผลผลิต	๑๐,๐๐๐	๑๐,๐๐๐	๓๐,๐๐๐	๓๐,๐๐๐	๓๐,๐๐๐	ร้อยละการ ดำเนิน โครงการ	ประชาชนมี ความรู้เรื่อง เศรษฐกิจ พอเพียงมากขึ้น	สำนักปลัด
๒	โครงการปลูกต้นไม้	เพื่อเป็นการบำรุงรักษาป่า และเพิ่มพื้นที่ป่าในเขต ตำบลเมืองฝางให้มากขึ้น เพื่อเป็นการรักษาทรัพยากรน้ำ รักษาแผ่นดิน	ปลูกต้นไม้ในที่สาธารณะ ในเขตพื้นที่ตำบล เมืองฝาง	๕๐,๐๐๐	๕๐,๐๐๐	๕๐,๐๐๐	๕๐,๐๐๐	๕๐,๐๐๐	ร้อยละการ ดำเนิน โครงการ	จำนวนต้นไม้ใน เขตตำบลเพิ่ม มากขึ้น	สำนักปลัด
๓	โครงการปล่อยปลา	เพื่อเป็นการอนุรักษ์ และเพิ่มจำนวนปลาใน แหล่งน้ำธรรมชาติ	ปล่อยปลาในที่ สาธารณะในเขตพื้นที่ ตำบลเมืองฝาง	๓๐,๐๐๐	๓๐,๐๐๐	๓๐,๐๐๐	๓๐,๐๐๐	๓๐,๐๐๐	ร้อยละการ ดำเนิน โครงการ	จำนวนปลาจำนวน ปลาในแหล่งน้ำ ธรรมชาติเพิ่ม มากขึ้น	สำนักปลัด

๕.๑ แผนงานการเกษตร

๑๖๕



ที่	โครงการ	วัตถุประสงค์	เป้าหมาย (ผลผลิตของโครงการ)	งบประมาณและที่ผ่านมา					ตัวชี้วัด (KPI)	ผลที่คาดว่าจะ ได้รับ	หน่วยงาน รับผิดชอบ หลัก
				๒๕๖๑ (บาท)	๒๕๖๒ (บาท)	๒๕๖๓ (บาท)	๒๕๖๔ (บาท)	๒๕๖๕ (บาท)			
๔	โครงการวันต้นไม้ แห่งชาติ	เพื่อให้ประชาชนใน เขตพื้นที่ตำบลเมือง ฝางมีความรักต้นไม้ มากขึ้น	ปลูกต้นไม้ในที่สาธารณะ ในเขตพื้นที่ตำบลเมือง ฝาง	๑๐,๐๐๐	๑๐,๐๐๐	๑๐,๐๐๐	๑๐,๐๐๐	๑๐,๐๐๐	ร้อยละการ ดำเนิน โครงการ	จำนวนต้นไม้ ในเขตตำบล เพิ่มมากขึ้น	สำนักปลัด
๕	โครงการ “กรณีศึกษา การบริหารจัดการน้ำ ระดับตำบลเมืองฝาง”	เพื่อหาแนวทางในการ บริหารจัดการน้ำ ระดับตำบลเมืองฝาง	ให้ประชาชนในตำบล เมืองฝางมีน้ำอุปโภค บริโภค และการเกษตร		๓๐,๐๐๐	๓๐,๐๐๐	๓๐,๐๐๐	๓๐,๐๐๐	ร้อยละการ ดำเนิน โครงการ	เพื่อให้ ประชาชนใน ตำบลเมืองฝางมี น้ำอุปโภค บริโภค และ การเกษตร	สำนักปลัด กองช่าง
๖	โครงการส่งเสริมการ ผลิตเมล็ดพันธุ์ข้าว	เพื่อผลิตเมล็ดพันธุ์ข้าว พันธุ์ดีส่งเสริมและ สนับสนุนให้เกษตรกร มีความรู้เรื่องการ จัดทำแปลงขยายพันธุ์ ลดต้นทุนการผลิต	พื้นที่ตำบลเมืองฝาง	๘๐๐,๐๐๐	๘๐๐,๐๐๐	๘๐๐,๐๐๐	๘๐๐,๐๐๐	๘๐๐,๐๐๐	ร้อยละการ ดำเนิน โครงการ	เกษตรกร สามารถผลิต เมล็ดพันธุ์ไว้ใช้ เองและจำหน่าย ในชุมชน	๑ สนง.เกษตร อำเภอเมือง บุรีรัมย์ ๒. สนง.เกษตร จังหวัดบุรีรัมย์ ๓.อบต. เมืองฝาง
๗	โครงการรณรงค์ไถ กลบฟางข้าว	ปรับปรุงดิน ลดต้นทุน การผลิต	พื้นที่ตำบลเมืองฝาง	๕๐,๐๐๐	๕๐,๐๐๐	๕๐,๐๐๐	๕๐,๐๐๐	๕๐,๐๐๐	ร้อยละการ ดำเนิน โครงการ	ลดการใช้ปุ๋ยเคมี ในการเพาะปลูก ผลผลิตข้าว เพิ่มขึ้น	๑ สนง.เกษตร อำเภอเมือง บุรีรัมย์ ๒. สนง.เกษตร จังหวัดบุรีรัมย์ ๓.อบต. เมืองฝาง

๕.๑ แผนงานการเกษตร

ที่	โครงการ	วัตถุประสงค์	เป้าหมาย (ผลผลิตของโครงการ)	งบประมาณและที่ผ่านมา					ตัวชี้วัด (KPI)	ผลที่คาดว่าจะ ได้รับ	หน่วยงาน รับผิดชอบ หลัก
				๒๕๖๑ (บาท)	๒๕๖๒ (บาท)	๒๕๖๓ (บาท)	๒๕๖๔ (บาท)	๒๕๖๕ (บาท)			
๘	ศูนย์จัดการศัตรูพืช ชุมชน	-เพื่อถ่ายทอดความรู้ เรื่องการป้องกันกำจัด ศัตรูพืช -ผลิตสารชีวภัณฑ์ใน การป้องกันกำจัด ศัตรูพืช	พื้นที่ตำบลเมืองฝาง	๕๐,๐๐๐	๕๐,๐๐๐	๕๐,๐๐๐	๕๐,๐๐๐	๕๐,๐๐๐	ร้อยละการ ดำเนิน โครงการ	-ลดความ เสียหายจาก การระบาดของ ศัตรูพืช -ลดการใช้ สารเคมีในการ ผลิต	๑ สนง.เกษตร อำเภอเมือง บุรีรัมย์ ๒. สนง.เกษตร จังหวัดบุรีรัมย์ ๓.อบต. เมืองฝาง
๙	โครงการจัดทำไร่นา สวนผสมตาม แนวทางเศรษฐกิจ พอเพียง	-ถ่ายทอดความรู้เรื่อง การทำไร่นาสวนผสม -สนับสนุนปัจจัยการ ผลิตผู้เข้าร่วมโครงการ	พื้นที่ตำบลเมืองฝาง	๘๐๐,๐๐๐	๘๐๐,๐๐๐	๘๐๐,๐๐๐	๘๐๐,๐๐๐	๘๐๐,๐๐๐	ร้อยละการ ดำเนิน โครงการ	-เกษตรกรมีรายได้ เพิ่มขึ้น -ลดความเสี่ยงใน การผลิตและเป็นจุ เรียนรู้	๑ สนง.เกษตร อำเภอเมือง บุรีรัมย์ ๒. สนง.เกษตร จังหวัดบุรีรัมย์ ๓.อบต. เมืองฝาง
๑๐	ดำเนินงานศูนย์บริการ และถ่ายทอด เทคโนโลยีการเกษตร ประจำตำบล	-เพื่อให้คณะกรรมการ ศูนย์บริการฯ สามารถ บริการและสนับสนุน เกษตรกรได้อย่างมี ประสิทธิภาพ	ศูนย์บริการและ ถ่ายทอด เทคโนโลยีการเกษตร ประจำตำบลเมืองฝาง	๘๐,๐๐๐	๘๐,๐๐๐	๘๐,๐๐๐	๘๐,๐๐๐	๘๐,๐๐๐	ร้อยละการ ดำเนิน โครงการ	ศูนย์บริการฯ สามารถบริการและ สนับสนุนเกษตรกร ได้อย่างมี ประสิทธิภาพ	๑ สนง.เกษตร อำเภอเมือง บุรีรัมย์ ๒. อบต. เมืองฝาง
๑๑	ส่งเสริมการเกษตร แบบแปลงใหญ่	-ลดต้นทุนการผลิต -เพิ่มผลผลิตต่อไร่ -ผลผลิตได้รับรอง มาตรฐาน GAP -สร้างเครือข่ายด้าน การตลาด	พื้นที่ตำบลเมืองฝาง	๑,๐๐๐,๐๐๐	๑,๐๐๐,๐๐๐	๑,๐๐๐,๐๐๐	๑,๐๐๐,๐๐๐	๑,๐๐๐,๐๐๐	ร้อยละการ ดำเนิน โครงการ	-เกษตรกรมีการ รวมกลุ่มสามารถ กำหนดราคาเองได้ -ผลผลิตได้ มาตรฐาน GAP -รายได้เพิ่มขึ้น ร้อยละ ๒๐	๑ สนง.เกษตร อำเภอเมือง บุรีรัมย์ ๒. สนง.เกษตร จังหวัดบุรีรัมย์ ๓.อบต. เมืองฝาง

๕.๑ แผนงานการเกษตร

ที่	โครงการ	วัตถุประสงค์	เป้าหมาย (ผลผลิตของโครงการ)	งบประมาณและที่ผ่านมา					ตัวชี้วัด (KPI)	ผลที่คาดว่าจะ ได้รับ	หน่วยงาน รับผิดชอบ หลัก
				๒๕๖๑ (บาท)	๒๕๖๒ (บาท)	๒๕๖๓ (บาท)	๒๕๖๔ (บาท)	๒๕๖๕ (บาท)			
๑๒	การปรับเปลี่ยนพื้นที่ นาไม่เหมาะสมเป็น เกษตรกรรม ทางเลือกอื่น	ลดพื้นที่นาที่ไม่ เหมาะสมและเพิ่มพืช ทางเลือกอื่นตามความ ต้องการ	พื้นที่ตำบลเมืองฝาง	๔๘๐,๐๐๐	๔๘๐,๐๐๐	๔๘๐,๐๐๐	๔๘๐,๐๐๐	๔๘๐,๐๐๐	ร้อยละการ ดำเนิน โครงการ	เกษตรกรมีการ ปลูกพืชหลายชนิด มีการกระจาย แรงงานตลอดปี เกษตรกรมีรายได้ เพิ่มขึ้น	๑. สนง.เกษตร อำเภอเมือง บุรีรัมย์ ๒. สนง.เกษตร จังหวัดบุรีรัมย์ ๓. อบต. เมืองฝาง

ก ยุทธศาสตร์จังหวัดที่ ๕ ด้านการบริหารจัดการ

ข ยุทธศาสตร์การพัฒนาของ อปท.ในเขตจังหวัดที่ ๔ การพัฒนาขีดสมรรถนะองค์กร

๖. ยุทธศาสตร์ ๖ ด้านการเมืองและการบริหาร

๖.๑ แผนงานบริหารทั่วไป

ที่	โครงการ	วัตถุประสงค์	เป้าหมาย (ผลผลิตของโครงการ)	งบประมาณและที่ผ่านมา					ตัวชี้วัด (KPI)	ผลที่คาดว่าจะ ได้รับ	หน่วยงาน รับผิดชอบ หลัก
				๒๕๖๑ (บาท)	๒๕๖๒ (บาท)	๒๕๖๓ (บาท)	๒๕๖๔ (บาท)	๒๕๖๕ (บาท)			
๑	โครงการ/กิจกรรมการประชุมสภาฯ นอกสถานที่	เพื่อให้ประชาชนมีส่วนร่วมในการประชุมสภาฯ เพื่อสร้างสัมพันธ์ระหว่างประชาชนกับหน่วยงาน	จัดกิจกรรมการประชุมสภาฯ นอกสถานที่	๑๐,๐๐๐	๑๐,๐๐๐	๑๐,๐๐๐	๑๐,๐๐๐	๑๐,๐๐๐	ร้อยละการดำเนินงานโครงการ	ประชาชนมีส่วนร่วมในการประชุมสภาฯ	สำนักปลัด
๒	โครงการท้องถิ่นรวมใจบริการประชาชนเพื่อความปรองดองสมานฉันท์และสร้างความสุขให้คนตำบลเมืองแฝง	เพื่อจัดนิทรรศการกิจกรรมต่างๆในการให้บริการประชาชน ฯลฯ	จัดนิทรรศการ กิจกรรมต่างๆในการให้บริการประชาชน หมู่ที่ ๑ - ๑๖ โดยการบูรณาการร่วมกันกับหน่วยงานภาครัฐและเอกชน	๖๐,๐๐๐	๖๐,๐๐๐	๖๐,๐๐๐	๖๐,๐๐๐	๖๐,๐๐๐	ร้อยละการดำเนินงานโครงการ	ประชาชนได้ร่วมชมนิทรรศการกิจกรรมต่างๆในการให้บริการประชาชน ฯลฯ	สำนักปลัด
๓	โครงการประชาสัมพันธ์การปฏิบัติงานในรอบปีงบประมาณที่ผ่านมาของ อปท.เมืองแฝง	เพื่อประชาสัมพันธ์การปฏิบัติงานในรอบปีของ อปท.เมืองแฝง	จัดบอร์ดประชาสัมพันธ์/วารสารประชาสัมพันธ์/จดหมายข่าว เผยแพร่การปฏิบัติงานในรอบปีงบประมาณที่ผ่านมาของ อปท.เมืองแฝง	๒๐,๐๐๐	๒๐,๐๐๐	๒๐,๐๐๐	๒๐,๐๐๐	๒๐,๐๐๐	ร้อยละการดำเนินงานโครงการ	การบริหารจัดการองค์การบริหารส่วนตำบลเป็นไปอย่างมีประสิทธิภาพ	สำนักปลัด

๖.๑ แผนงานบริหารทั่วไป

๑๖๙

ที่	โครงการ	วัตถุประสงค์	เป้าหมาย (ผลผลิตของโครงการ)	งบประมาณและที่ผ่านมา					ตัวชี้วัด (KPI)	ผลที่คาดว่าจะ ได้รับ	หน่วยงาน รับผิดชอบ หลัก
				๒๕๖๑ (บาท)	๒๕๖๒ (บาท)	๒๕๖๓ (บาท)	๒๕๖๔ (บาท)	๒๕๖๕ (บาท)			
๔	โครงการวันท้องถิ่นไทย	เพื่อส่งเสริมกิจกรรมวันท้องถิ่นไทย	จัดกิจกรรมวันท้องถิ่นไทย เช่น งานแสดงสินค้า จำหน่ายสินค้า ฯลฯ	๒๐,๐๐๐	๒๐,๐๐๐	๒๐,๐๐๐	๒๐,๐๐๐	๒๐,๐๐๐	ร้อยละการดำเนินงานโครงการ	องค์กรปกครองส่วนท้องถิ่นแสดงออกถึงความสามัคคี	สำนักปลัด
๕	โครงการประชุมชี้แจงทำความเข้าใจเพื่อสร้างทัศนคติและจิตสำนึกที่ดีงามในการอยู่ร่วมกันอย่างสมานฉันท์	เพื่อทำความเข้าใจและเพื่อสร้างทัศนคติและจิตสำนึกที่ดีงามในการอยู่ร่วมกันอย่างสมานฉันท์ ระหว่างประชาชน กับ อบต.	ประชุมชี้แจงทำความเข้าใจและเพื่อสร้างทัศนคติและจิตสำนึกที่ดีงามในการอยู่ร่วมกันอย่างสมานฉันท์ หมู่ที่ ๑ - ๑๖	๑๐,๐๐๐	๑๐,๐๐๐	๔๐,๐๐๐	๔๐,๐๐๐	๔๐,๐๐๐	ร้อยละการดำเนินงานโครงการ	ประชาชนเข้าใจ และมีทัศนคติที่ดีในการอยู่ร่วมกันอย่างสมานฉันท์	สำนักปลัด
๖	โครงการรับฟังความคิดเห็นของประชาชน	เพื่อรับฟังความคิดเห็นของประชาชนในการปฏิบัติงานขององค์การบริหารส่วนตำบล	ประชาคมรับฟังความคิดเห็นของประชาชนในเขตตำบลเมืองฝางทั้ง ๑๖ หมู่บ้าน	๓๐,๐๐๐	๑๐,๐๐๐	๓๐,๐๐๐	๓๐,๐๐๐	๓๐,๐๐๐	ร้อยละการดำเนินงานโครงการ	การบริหารกิจการองค์การบริหารส่วนตำบลเป็นไปอย่างมีประสิทธิภาพ	สำนักปลัด

๖.๑ แผนงานบริหารทั่วไป

ที่	โครงการ	วัตถุประสงค์	เป้าหมาย (ผลผลิตของโครงการ)	งบประมาณและที่ผ่านมา					ตัวชี้วัด (KPI)	ผลที่คาดว่าจะ ได้รับ	หน่วยงาน รับผิดชอบ หลัก
				๒๕๖๑ (บาท)	๒๕๖๒ (บาท)	๒๕๖๓ (บาท)	๒๕๖๔ (บาท)	๒๕๖๕ (บาท)			
๗	โครงการประชุมเชิงปฏิบัติการเพื่อจัดทำแผนพัฒนาท้องถิ่นและทบทวนเพิ่มเติมเปลี่ยนแปลงแผนพัฒนาท้องถิ่น	เพื่อให้คณะกรรมการหมู่บ้านมีส่วนร่วมในการจัดทำแผนและมีความรู้ความเข้าใจในแผนแผนพัฒนาท้องถิ่น	ประชาชนในตำบลเมืองฝางทั้ง ๑๖ หมู่บ้าน	๓๐,๐๐๐	๓๐,๐๐๐	๓๐,๐๐๐	๓๐,๐๐๐	๓๐,๐๐๐	ร้อยละการดำเนินโครงการ	คณะกรรมการหมู่บ้านและประชาชนมีส่วนร่วมในการพัฒนาหมู่บ้านมากขึ้น	สำนักปลัด
๘	โครงการอบรมคุณธรรมจริยธรรมเพื่อพัฒนาคุณภาพชีวิต	เพื่อส่งเสริมให้ผู้บริหาร สมาชิกสภาข้าราชการ พนักงานจ้าง และประชาชน มีคุณธรรมจริยธรรมในการปฏิบัติงานและการดำรงชีวิต	จัดอบรมให้ความรู้ผู้บริหาร สมาชิกสภาข้าราชการ พนักงานจ้าง และประชาชน มีคุณธรรมจริยธรรมในการปฏิบัติงานและการดำรงชีวิต	๓๐,๐๐๐	๓๐,๐๐๐	๓๐,๐๐๐	๓๐,๐๐๐	๓๐,๐๐๐	ร้อยละการดำเนินโครงการ	ผู้บริหารสมาชิกสภา ข้าราชการ พนักงานจ้าง และประชาชน ได้รับการปลูกฝังคุณธรรมเป็นคนดีตามหลักพุทธศาสนา	สำนักปลัด
๙	โครงการฝึกอบรมและศึกษาดูงานนอกสถานที่ ประจำปี	เพื่อให้คณะผู้บริหาร/ส.อบต./พนักงานและลูกจ้าง/ผู้นำชุมชน/กม.มีวิสัยทัศน์ที่กว้างไกลเพื่อพัฒนาชุมชน	จัดอบรม คณะผู้บริหาร/ ส.อบต./พนักงานและลูกจ้าง/ผู้นำชุมชน/กม. พร้อมทั้งทัศนศึกษาดูงาน	๓๐๐,๐๐๐	๓๐๐,๐๐๐	๓๐๐,๐๐๐	๓๐๐,๐๐๐	๓๐๐,๐๐๐	ร้อยละการดำเนินโครงการ	คณะผู้บริหาร/ส.อบต./พนักงานและลูกจ้าง/ผู้นำชุมชน/กม.มีความรู้ความเข้าใจและมีวิสัยทัศน์ที่กว้างไกลเพื่อพัฒนาชุมชน	สำนักปลัด

๖.๑ แผนงานบริหารทั่วไป

ที่	โครงการ	วัตถุประสงค์	เป้าหมาย (ผลผลิตของโครงการ)	งบประมาณและที่ผ่านมา					ตัวชี้วัด (KPI)	ผลที่คาดว่าจะ ได้รับ	หน่วยงาน รับผิดชอบ หลัก
				๒๕๖๑ (บาท)	๒๕๖๒ (บาท)	๒๕๖๓ (บาท)	๒๕๖๔ (บาท)	๒๕๖๕ (บาท)			
๑๐	โครงการเสริมสร้าง ความซื่อสัตย์ สุจริต และปลูกฝังทัศนคติ วัฒนธรรมที่ดีในการ ต่อต้านการทุจริต	เพื่อให้คณะผู้บริหาร/ ส.อบต./พนักงานและ ลูกจ้าง/ผู้นำชุมชน/กม ในการเสริมสร้าง ความซื่อสัตย์ สุจริต และปลูกฝังทัศนคติ วัฒนธรรมที่ดีในการ ต่อต้านการทุจริต	จัดอบรม คณะ ผู้บริหาร/ ส.อบต./ พนักงานและลูกจ้าง/ ผู้นำชุมชน/กม. เพื่อ ปลูกฝังทัศนคติ วัฒนธรรมที่ดีในการ ต่อต้านการทุจริต	๑๐,๐๐๐	๑๐,๐๐๐	๑๐,๐๐๐	๑๐,๐๐๐	๑๐,๐๐๐	ร้อยละการ ดำเนิน โครงการ	คณะผู้บริหาร/ ส.อบต./พนักงาน และลูกจ้าง/ผู้นำ ชุมชน/กม.มีความ ซื่อสัตย์ สุจริต และ ปลูกฝังทัศนคติ วัฒนธรรมที่ดีในการ ต่อต้านการทุจริต	สำนักปลัด
๑๑	การดำเนินการเกี่ยวกับ โครงการพระราชดำริ งานพระราชพิธี รัฐ พิธี นโยบายของ รัฐบาลนโยบาย กระทรวงมหาดไทย และตามหนังสือสั่ง การ	การดำเนินการเกี่ยวกับ โครงการพระราชดำริ งานพระราชพิธี รัฐ พิธี นโยบายของ รัฐบาลนโยบาย กระทรวงมหาดไทย และตามหนังสือสั่ง การ	องค์การบริหารส่วน ตำบลเมืองฝางได้ ดำเนินการเกี่ยวกับ โครงการพระราชดำริ งานพระราชพิธี รัฐพิธี นโยบายของรัฐบาล นโยบาย กระทรวงมหาดไทย และตามหนังสือสั่งการ		๒๐๐,๐๐๐	๒๐๐,๐๐๐	๒๐๐,๐๐๐	๒๐๐,๐๐๐	ร้อยละการ ดำเนินการ เกี่ยวกับ โครงการ พระราชดำริ งานพระราช พิธี รัฐพิธี นโยบายของ รัฐบาล นโยบาย กระทรวง มหาดไทย และตามหนังสือ สั่งการ	องค์การบริหาร ส่วนตำบล เมืองฝางได้ ดำเนินการเกี่ยวกับ โครงการ พระราชดำริ งาน พระราชพิธี รัฐพิธี นโยบายของรัฐบาล นโยบายกระทรวง มหาดไทย และตามหนังสือสั่ง การ	สำนักปลัด
๑๒	อุดหนุนศูนย์ข้อมูล ข่าวสารของ อปท.	อุดหนุนศูนย์ข้อมูล ข่าวสารของ อปท.	โครงการอุดหนุนศูนย์ รวมข้อมูลข่าวสาร ของ อปท.	๒๐,๐๐๐	๒๐,๐๐๐	๒๐,๐๐๐	๒๐,๐๐๐	๒๐,๐๐๐	๑ ครั้ง/ปี	ประชาชนได้รับ ข้อมูลข่าวสาร การจัดซื้อจัด จ้างของ อปท.	สำนักปลัด

รายละเอียดโครงการพัฒนา

แผนพัฒนาท้องถิ่น (พ.ศ. ๒๕๖๑ - ๒๕๖๕)

สำหรับ โครงการที่เกี่วข้องขององค์กรปกครองส่วนท้องถิ่น  
องค์การบริหารส่วนตำบลเมืองฝาง อำเภอเมืองบุรีรัมย์ จังหวัดบุรีรัมย์

ก ยุทธศาสตร์จังหวัดที่ ๑ ด้านเศรษฐกิจ

ข ยุทธศาสตร์การพัฒนาของ อปท.ในเขตจังหวัดที่ ๑ เมืองน่าอยู่และคุณภาพชีวิตที่ดี

๑. ยุทธศาสตร์ที่ ๑ ด้านโครงสร้างพื้นฐาน

๑.๑ แผนงานเคหะและชุมชน/แผนงานอุตสาหกรรมและการโยธา

ที่	โครงการ	วัตถุประสงค์	เป้าหมาย (ผลผลิตของโครงการ)	งบประมาณและที่ผ่านมา					ตัวชี้วัด (KPI)	ผลที่คาดว่าจะได้รับ	หน่วยงาน รับผิดชอบหลัก
				๒๕๖๑ (บาท)	๒๕๖๒ (บาท)	๒๕๖๓ (บาท)	๒๕๖๔ (บาท)	๒๕๖๕ (บาท)			
๑	โครงการก่อสร้างถนนลาดยางผิวจราจรแอลฟัลท์ติกคอนกรีตถนนสายบ้านเมืองฝาง ตำบลเมืองฝาง อำเภอเมืองบุรีรัมย์ เชื่อมกับบ้านหนองบอน เทศบาลตำบลแสงโสม อำเภอประโคนชัย	เพื่อให้ประชาชนมีถนนสำหรับใช้ในการคมนาคมได้อย่างสะดวก รวดเร็ว ลดการสึกหรอของเครื่องยนต์ ประหยัดพลังงานและลดรายจ่ายของครอบครัว	ก่อสร้างถนนลาดยางผิวจราจรแอลฟัลท์ติกคอนกรีตถนนสายบ้านเมืองฝาง ตำบลเมืองฝาง อำเภอเมืองบุรีรัมย์ เชื่อมกับ บ้านหนองบอน เทศบาลตำบลแสงโสม อำเภอประโคนชัย กว้าง ๖ เมตร ยาว ๕,๕๐๐ เมตร หนา ๐.๑๔ เมตร (ตามแบบที่กำหนด)	๑๖,๕๐๐,๐๐๐	๑๖,๕๐๐,๐๐๐	๑๖,๕๐๐,๐๐๐	๑๖,๕๐๐,๐๐๐	๑๖,๕๐๐,๐๐๐	ร้อยละของประชาชนสัญจรสะดวก	ประชาชนตำบลเมืองฝางและตำบลแสงโสม อำเภอประโคนชัย มีถนนสำหรับใช้ในการคมนาคมได้อย่างสะดวก รวดเร็ว	หน่วยงานที่เกี่ยวข้อง



๑.๑ แผนงานเคหะและชุมชน/แผนงานอุตสาหกรรมและการโยธา

๑๗๓

ที่	โครงการ	วัตถุประสงค์	เป้าหมาย (ผลผลิตของโครงการ)	งบประมาณและที่ผ่านมา					ตัวชี้วัด (KPI)	ผลที่คาดว่าจะได้รับ	หน่วยงาน รับผิดชอบหลัก
				๒๕๖๑ (บาท)	๒๕๖๒ (บาท)	๒๕๖๓ (บาท)	๒๕๖๔ (บาท)	๒๕๖๕ (บาท)			
๒	โครงการก่อสร้างถนนลาดยางผิวจราจรแอสฟัลท์ติกคอนกรีต สายบ้านโคกกลาง ตำบลเมืองฝาง อำเภอเมืองบุรีรัมย์ เชื่อมกับ บ้านแสงโชน เทศบาลตำบลแสงโชน อำเภอประโคนชัย	เพื่อให้ประชาชนมีถนนสำหรับใช้ในการคมนาคมได้อย่างสะดวก รวดเร็ว ลดการสึกหรอของเครื่องยนต์ ประหยัดพลังงานและลดรายจ่ายของครอบครัว	ก่อสร้างถนนลาดยางผิวจราจรแอสฟัลท์ติกคอนกรีต สายบ้านโคกกลาง ตำบลเมืองฝาง อำเภอเมืองบุรีรัมย์ เชื่อมกับ บ้านแสงโชน ตำบลแสงโชน อำเภอประโคนชัย กว้าง ๖ เมตร ยาว ๒,๙๗๐ เมตร หนา ๐.๐๔ เมตร	๙,๓๐๔,๐๐๐	๙,๓๐๔,๐๐๐	๙,๓๐๔,๐๐๐	๙,๓๐๔,๐๐๐	๙,๓๐๔,๐๐๐	ร้อยละของประชาชนสัญจรสะดวก	ประชาชนตำบลเมืองฝางและตำบลแสงโชน อำเภอประโคนชัย มีถนนสำหรับใช้ในการคมนาคมได้อย่างสะดวก รวดเร็ว	หน่วยงานที่เกี่ยวข้อง
๓	โครงการก่อสร้างถนนคอนกรีตเสริมเหล็ก สายทางบ้านโคกกลาง ตำบลเมืองฝาง อำเภอเมืองบุรีรัมย์ ถึงบ้านแสงโชน เทศบาลตำบลแสงโชน อำเภอประโคนชัย	เพื่อให้ประชาชนมีถนนสำหรับใช้ในการคมนาคมได้อย่างสะดวก	ขนาดผิวจราจร กว้าง ๕ เมตร ยาว ๑,๐๐๐ เมตร หนา ๐.๑๕ เมตร หรือพื้นที่ไม่น้อยกว่า ๕,๐๐๐ ตารางเมตร ไหล่ทางหินคลุก		๒,๕๐๐,๐๐๐	๒,๕๐๐,๐๐๐	๒,๕๐๐,๐๐๐	๒,๕๐๐,๐๐๐	ร้อยละของประชาชนสัญจรสะดวก	ประชาชนตำบลเมืองฝางและตำบลแสงโชน อำเภอประโคนชัย มีถนนสำหรับใช้ในการคมนาคมได้อย่างสะดวก รวดเร็ว	หน่วยงานที่เกี่ยวข้อง

๑.๑ แผนงานเคหะและชุมชน/แผนงานอุตสาหกรรมและการโยธา

๑๗๔

ที่	โครงการ	วัตถุประสงค์	เป้าหมาย (ผลผลิตของโครงการ)	งบประมาณและที่ผ่านมา					ตัวชี้วัด (KPI)	ผลที่คาดว่าจะได้รับ	หน่วยงาน รับผิดชอบหลัก
				๒๕๖๑ (บาท)	๒๕๖๒ (บาท)	๒๕๖๓ (บาท)	๒๕๖๔ (บาท)	๒๕๖๕ (บาท)			
๔	โครงการก่อสร้างถนนคอนกรีตเสริมเหล็กสายทางบ้านเมืองคู่ถึงบ้านเมืองฝาง (ช่วงที่ ๑)	เพื่อให้ประชาชนมีถนนสำหรับใช้ในการคมนาคมได้อย่างสะดวก	ขนาดผิวจราจร กว้าง ๕ เมตร ยาว ๔,๐๐๐ เมตร หนา ๐.๑๕ เมตร หรือพื้นที่ไม่น้อยกว่า ๒๐,๐๐๐ ตารางเมตร ไหล่ทางหินคลุก กว้างข้างละ ๐.๕๐ เมตร		๑๐,๐๐๐,๐๐๐	๑๐,๐๐๐,๐๐๐	๑๐,๐๐๐,๐๐๐	๑๐,๐๐๐,๐๐๐	ร้อยละของประชาชนนั้สัญจรสะดวก	ประชาชนตำบลเมืองฝางและตำบลข้างเคียงมีถนนสำหรับใช้ในการคมนาคมได้อย่างสะดวก รวดเร็ว	หน่วยงานที่เกี่ยวข้อง
๕	โครงการก่อสร้างถนนคอนกรีตเสริมเหล็กสายทางบ้านเมืองคู่ถึงบ้านเมืองฝาง (ช่วงที่ ๒)	เพื่อให้ประชาชนมีถนนสำหรับใช้ในการคมนาคมได้อย่างสะดวก	ขนาดผิวจราจร กว้าง ๕ เมตร ยาว ๔๐๐ เมตร หนา ๐.๑๕ เมตร หรือพื้นที่ไม่น้อยกว่า ๒,๐๐๐ ตารางเมตร ไหล่ทางหินคลุก กว้างข้างละ ๐.๕๐ เมตร		๑,๐๐๐,๐๐๐	๑,๐๐๐,๐๐๐	๑,๐๐๐,๐๐๐	๑,๐๐๐,๐๐๐	ร้อยละของประชาชนนั้สัญจรสะดวก	ประชาชนตำบลเมืองฝางและตำบลข้างเคียงมีถนนสำหรับใช้ในการคมนาคมได้อย่างสะดวก รวดเร็ว	หน่วยงานที่เกี่ยวข้อง
๖	โครงการปรับปรุงถนนลาดยางผิวจราจร Asphaltic Concrete สายบ้านเมืองคู่-บ้านโคกลำดวน	เพื่อให้ประชาชนมีถนนสำหรับใช้ในการคมนาคมได้อย่างสะดวก	ผิวจราจร Asphaltic Concrete กว้าง ๖ เมตร ยาว ๑,๗๖๘ เมตร ไหล่ทาง Asphaltic Concrete กว้างข้างละ ๐.๕๐ เมตร		๕,๕๐๐,๐๐๐	๕,๕๐๐,๐๐๐	๕,๕๐๐,๐๐๐	๕,๕๐๐,๐๐๐	ร้อยละของประชาชนนั้สัญจรสะดวก	ประชาชนตำบลเมืองฝางและตำบลข้างเคียงมีถนนสำหรับใช้ในการคมนาคมได้อย่างสะดวก รวดเร็ว	หน่วยงานที่เกี่ยวข้อง

๑.๑ แผนงานเคหะและชุมชน/แผนงานอุตสาหกรรมและการโยธา

๑๗๕

ที่	โครงการ	วัตถุประสงค์	เป้าหมาย (ผลผลิตของโครงการ)	งบประมาณและที่ผ่านมา					ตัวชี้วัด (KPI)	ผลที่คาดว่าจะได้รับ	หน่วยงาน รับผิดชอบหลัก
				๒๕๖๑ (บาท)	๒๕๖๒ (บาท)	๒๕๖๓ (บาท)	๒๕๖๔ (บาท)	๒๕๖๕ (บาท)			
๗	โครงการปรับปรุงถนนลาดยางผิวจราจร Asphaltic Concrete สายบ้านโคกลำดวน ตำบลเมืองฝาง-บ้านระกาน้อย ตำบลสองห้อง	เพื่อให้ประชาชนมีถนนสำหรับใช้ในการคมนาคมได้อย่างสะดวก	ผิวจราจร Asphaltic Concrete กว้าง ๖ เมตร ยาว ๗๓๕ เมตร ไหล่ทาง Asphaltic Concrete กว้างข้างละ ๐.๕๐ เมตร		๒,๓๐๐,๐๐๐	๒,๓๐๐,๐๐๐	๒,๓๐๐,๐๐๐	๒,๓๐๐,๐๐๐	ร้อยละของประชาชนนั้สัญจรสะดวก	ประชาชนตำบลเมืองฝางและตำบลข้างเคียงมีถนนสำหรับใช้ในการคมนาคมได้อย่างสะดวกรวดเร็ว	หน่วยงานที่เกี่ยวข้อง
๘	โครงการก่อสร้างถนนคอนกรีตเสริมเหล็ก สายทางบ้านเมืองฝางถึงบ้านหนองบอน (ช่วงที่ ๑)	เพื่อให้ประชาชนมีถนนสำหรับใช้ในการคมนาคมได้อย่างสะดวก	ขนาดผิวจราจร กว้าง ๕ เมตร ยาว ๑,๙๗๐ เมตร หนา ๐.๑๕ เมตร หรือพื้นที่ไม่น้อยกว่า ๙,๘๕๐ ตารางเมตร ไหล่ทางหินคลุก		๕,๒๐๐,๐๐๐	๕,๒๐๐,๐๐๐	๕,๒๐๐,๐๐๐	๕,๒๐๐,๐๐๐	ร้อยละของประชาชนนั้สัญจรสะดวก	ประชาชนตำบลเมืองฝางและตำบลข้างเคียงมีถนนสำหรับใช้ในการคมนาคมได้อย่างสะดวกรวดเร็ว	หน่วยงานที่เกี่ยวข้อง
๙	โครงการก่อสร้างถนนคอนกรีตเสริมเหล็ก สายทางบ้านเมืองฝางถึงบ้านหนองบอน (ช่วงที่ ๒)	เพื่อให้ประชาชนมีถนนสำหรับใช้ในการคมนาคมได้อย่างสะดวก	ขนาดผิวจราจร กว้าง ๔ เมตร ยาว ๑,๗๐๐ เมตร หนา ๐.๑๕ เมตร หรือพื้นที่ไม่น้อยกว่า ๖,๘๐๐ ตารางเมตร ไหล่ทางหินคลุก		๓,๖๐๐,๐๐๐	๓,๖๐๐,๐๐๐	๓,๖๐๐,๐๐๐	๓,๖๐๐,๐๐๐	ร้อยละของประชาชนนั้สัญจรสะดวก	ประชาชนตำบลเมืองฝางและตำบลข้างเคียงมีถนนสำหรับใช้ในการคมนาคมได้อย่างสะดวกรวดเร็ว	หน่วยงานที่เกี่ยวข้อง

๑.๑ แผนงานเคหะและชุมชน/แผนงานอุตสาหกรรมและการโยธา

๑๗๖

ที่	โครงการ	วัตถุประสงค์	เป้าหมาย (ผลผลิตของโครงการ)	งบประมาณและที่ผ่านมา					ตัวชี้วัด (KPI)	ผลที่คาดว่าจะได้รับ	หน่วยงาน รับผิดชอบหลัก
				๒๕๖๑ (บาท)	๒๕๖๒ (บาท)	๒๕๖๓ (บาท)	๒๕๖๔ (บาท)	๒๕๖๕ (บาท)			
๑๐	โครงการก่อสร้าง ประปาผิวดิน ขนาดกลาง บ้านยางน้อย หมู่ที่ ๓	เพื่อให้ประชาชนมีน้ำ อุปโภคและบริโภคอย่าง เพียงพอตลอดทั้งปี	- สถานที่ บ้านยางน้อย หมู่ที่ ๓ ตำบลเมืองฝาง อำเภอเมืองบุรีรัมย์ จังหวัดบุรีรัมย์ - ค่าพิกัด N. ๑๔.๘๒.๖๓๕ E. ๑๐๓.๐๐.๐๖๒	๒,๗๙๗,๐๐๐	๒,๗๙๗,๐๐๐	๒,๗๙๗,๐๐๐	๒,๗๙๗,๐๐๐	๒,๗๙๗,๐๐๐	ร้อยละ ของ ประชาชน มีน้ำ อุปโภค และ บริโภค อย่าง เพียงพอ ตลอดทั้งปี	ประชาชนมีน้ำ อุปโภคและ บริโภคอย่าง เพียงพอตลอด ทั้งปี	หน่วยงานที่ เกี่ยวข้อง
๑๑	โครงการก่อสร้าง ประปาบาดาล ขนาดกลาง บ้านเมืองฝางเจริญสุข หมู่ที่ ๑๒	เพื่อให้ประชาชนมีน้ำ อุปโภคและบริโภคอย่าง เพียงพอตลอดทั้งปี	- สถานที่ บ้านเมืองฝาง เจริญสุข หมู่ที่ ๑๒ ตำบลเมืองฝาง อำเภอเมืองบุรีรัมย์ จังหวัดบุรีรัมย์ - ค่าพิกัด N. ๑๔.๘๒.๗๕๘ E. ๑๐๓.๐๐.๓๖๔	๒,๐๒๙,๐๐๐	๒,๐๒๙,๐๐๐	๒,๐๒๙,๐๐๐	๒,๐๒๙,๐๐๐	๒,๗๙๗,๐๐๐	ร้อยละ ของ ประชาชน มีน้ำ อุปโภค และ บริโภค อย่าง เพียงพอ ตลอดทั้งปี	ประชาชนมีน้ำ อุปโภคและ บริโภคอย่าง เพียงพอตลอด ทั้งปี	หน่วยงานที่ เกี่ยวข้อง
๑๒	โครงการก่อสร้าง ประปาบาดาล ขนาดกลาง บ้านเมืองฝางเจริญ เมือง หมู่ที่ ๑๕	เพื่อให้ประชาชนมีน้ำ อุปโภคและบริโภคอย่าง เพียงพอตลอดทั้งปี	- สถานที่ บ้านเมืองฝาง เจริญเมือง หมู่ที่ ๑๕ ตำบลเมืองฝาง อำเภอเมืองบุรีรัมย์ จังหวัดบุรีรัมย์ - ค่าพิกัด N. ๑๔.๘๒.๒๑๙ E. ๑๐๓.๐๐.๑๑๘	๒,๐๒๙,๐๐๐	๒,๐๒๙,๐๐๐	๒,๐๒๙,๐๐๐	๒,๐๒๙,๐๐๐	๒,๐๒๙,๐๐๐	ร้อยละ ของ ประชาชน มีน้ำ อุปโภค และ บริโภค อย่าง เพียงพอ ตลอดทั้งปี	ประชาชนมีน้ำ อุปโภคและ บริโภคอย่าง เพียงพอตลอด ทั้งปี	หน่วยงานที่ เกี่ยวข้อง

๑.๑ แผนงานเคหะและชุมชน/แผนงานอุตสาหกรรมและการโยธา

๑๗๗

ที่	โครงการ	วัตถุประสงค์	เป้าหมาย (ผลผลิตของโครงการ)	งบประมาณและที่ผ่านมา					ตัวชี้วัด (KPI)	ผลที่คาดว่าจะได้รับ	หน่วยงาน รับผิดชอบหลัก
				๒๕๖๑ (บาท)	๒๕๖๒ (บาท)	๒๕๖๓ (บาท)	๒๕๖๔ (บาท)	๒๕๖๕ (บาท)			
๑๓	โครงการก่อสร้าง ประปาบาดาล ขนาดกลาง บ้านศรีสมนึก หมู่ที่ ๑๖	เพื่อให้ประชาชนมีน้ำ อุปโภคและบริโภคอย่าง เพียงพอตลอดทั้งปี	- สถานที่ บ้านศรีสมนึก หมู่ที่ ๑๖ ตำบลเมืองฝาง อำเภอเมืองบุรีรัมย์ จังหวัดบุรีรัมย์ - ค่าพิกัด N. ๑๔.๘๒.๗๓๓ E. ๑๐๓.๐๐.๔๗๘	๒,๐๒๙,๐๐๐	๒,๐๒๙,๐๐๐	๒,๐๒๙,๐๐๐	๒,๐๒๙,๐๐๐	๒,๐๒๙,๐๐๐	ร้อยละ ของ ประชาชน มีน้ำ อุปโภค และ บริโภค อย่าง เพียงพอ ตลอดทั้ง ปี	ประชาชนมีน้ำ อุปโภคและ บริโภคอย่าง เพียงพอตลอด ทั้งปี	หน่วยงานที่ เกี่ยวข้อง
๑๔	โครงการก่อสร้างระบบ ประปาผิวดินขนาดใหญ่ หมู่ที่ ๑๒	เพื่อให้ประชาชนมีน้ำ อุปโภคและบริโภคอย่าง เพียงพอ	ก่อสร้างระบบประปาผิวดิน ขนาดใหญ่ หมู่ที่ ๑๒		๓,๖๐๐,๐๐๐	๓,๖๐๐,๐๐๐	๓,๖๐๐,๐๐๐	๓,๖๐๐,๐๐๐	ร้อยละ ของ ประชาชน มีน้ำ อุปโภค และ บริโภค อย่าง เพียงพอ ตลอดทั้ง ปี	ประชาชนมีน้ำ อุปโภคและ บริโภคอย่าง เพียงพอตลอด ทั้งปี	หน่วยงานที่ เกี่ยวข้อง

ก ยุทธศาสตร์จังหวัดที่ ๒ ด้านสังคมและคุณภาพชีวิต

ข ยุทธศาสตร์การพัฒนาของ อปท.ในเขตจังหวัดที่ ๑ เมื่อนำอยู่และคุณภาพชีวิตที่ดี

๒. ยุทธศาสตร์ที่ ๓ ด้านการพัฒนาการศึกษา การกีฬาประเพณีท้องถิ่น

๒.๑ แผนงานการศึกษา

ที่	โครงการ	วัตถุประสงค์	เป้าหมาย (ผลผลิตของโครงการ)	งบประมาณและที่ผ่านมา					ตัวชี้วัด (KPI)	ผลที่คาดว่าจะได้รับ	หน่วยงาน รับผิดชอบหลัก
				๒๕๖๑ (บาท)	๒๕๖๒ (บาท)	๒๕๖๓ (บาท)	๒๕๖๔ (บาท)	๒๕๖๕ (บาท)			
๑	โครงการก่อสร้างศูนย์พัฒนาเด็กเล็กประจำตำบลเมืองฝาง (โชนบ้านเมืองคู)	เพื่อรองรับจำนวนเด็กปฐมวัยที่เพิ่มมากขึ้น และสำหรับจัดการเรียนการสอนสร้างประสบการณ์ ให้มีความเหมาะสมตามมาตรฐานศูนย์เด็กเล็ก	- ขนาดกลาง (โชนบ้านเมืองคู) - สถานที่ บ้านหนองหัวหมูที่ ๑๓ ตำบลเมืองฝาง อำเภอเมืองบุรีรัมย์ จังหวัดบุรีรัมย์ ค่าพิกัด N. ๑๔.๗๙๑.๙๒๕ E. ๑๐๒.๙๗๘.๗๘๓	๒,๔๗๗,๐๐๐	๒,๔๗๗,๐๐๐	๒,๔๗๗,๐๐๐	๒,๔๗๗,๐๐๐	๒,๔๗๗,๐๐๐	ร้อยละของประชาชนผู้มาใช้บริการ	มีอาคารศูนย์พัฒนาเด็กเล็กที่ได้มาตรฐานสามารถรองรับเด็กปฐมวัยที่เพิ่มมากขึ้น	หน่วยงานที่เกี่ยวข้อง
๒	โครงการก่อสร้างศูนย์พัฒนาเด็กเล็กประจำตำบลเมืองฝาง (โชนบ้านเมืองฝาง)	เพื่อรองรับจำนวนเด็กปฐมวัยที่เพิ่มมากขึ้น และสำหรับจัดการเรียนการสอนสร้างประสบการณ์ ให้มีความเหมาะสมตามมาตรฐานศูนย์เด็กเล็ก	- ขนาดกลาง (โชนบ้านเมืองฝาง) - สถานที่ บ้านเมืองฝาง หมู่ที่ ๑๒ ตำบลเมืองฝาง อำเภอเมืองบุรีรัมย์ จังหวัดบุรีรัมย์ ค่าพิกัด N. ๑๔.๘๒.๔๔๕ E. ๑๐๓.๐๐.๕๑๕	๒,๔๗๗,๐๐๐	๒,๔๗๗,๐๐๐	๒,๔๗๗,๐๐๐	๒,๔๗๗,๐๐๐	๒,๔๗๗,๐๐๐	ร้อยละของประชาชนผู้มาใช้บริการ	มีอาคารศูนย์พัฒนาเด็กเล็กที่ได้มาตรฐานสามารถรองรับเด็กปฐมวัยที่เพิ่มมากขึ้น	หน่วยงานที่เกี่ยวข้อง

๒.๑ แผนงานการศึกษา

๑๗๙

ที่	โครงการ	วัตถุประสงค์	เป้าหมาย (ผลผลิตของโครงการ)	งบประมาณและที่ผ่านมา					ตัวชี้วัด (KPI)	ผลที่คาดว่าจะได้รับ	หน่วยงาน รับผิดชอบหลัก
				๒๕๖๑ (บาท)	๒๕๖๒ (บาท)	๒๕๖๓ (บาท)	๒๕๖๔ (บาท)	๒๕๖๕ (บาท)			
๓	โครงการก่อสร้างลานกีฬาเอนกประสงค์ประจำตำบล	เพื่อประชาชนในตำบลมีสถานที่สำหรับออกกำลังกาย	ก่อสร้างลานกีฬาเอนกประสงค์ประจำตำบลเมืองฝาง	๒,๕๐๐,๐๐๐	๒,๕๐๐,๐๐๐	๒,๕๐๐,๐๐๐	๒,๕๐๐,๐๐๐	๒,๕๐๐,๐๐๐	ร้อยละของประชาชนผู้มาใช้บริการ	มีลานกีฬาเอนกประสงค์ได้มาตรฐานประชาชนมีสถานที่ออกกำลังกาย	หน่วยงานที่เกี่ยวข้อง

บัญชีครุภัณฑ์

๑๘๐

แผนพัฒนาท้องถิ่น (พ.ศ. ๒๕๖๑ - ๒๕๖๕)

องค์การบริหารส่วนตำบลเมืองฝาง อำเภอเมืองบุรีรัมย์ จังหวัดบุรีรัมย์

ที่	แผนงาน	หมวด	ประเภท	วัตถุประสงค์	เป้าหมาย (ผลผลิตของครุภัณฑ์)	งบประมาณและที่ผ่านมา					หน่วยงาน รับผิดชอบ หลัก	
						๒๕๖๑ (บาท)	๒๕๖๒ (บาท)	๒๕๖๓ (บาท)	๒๕๖๔ (บาท)	๒๕๖๕ (บาท)		
๑	แผนงาน การรักษา ความสงบ ภายใน	ค่าครุภัณฑ์	ครุภัณฑ์ การแพทย์	เพื่ออำนวยความสะดวก สะดวกให้กับประชาชน ที่มารับบริการ	เตียงนอนผู้ป่วยแบบมีล้อเลื่อน จำนวน ๑ เตียง	๕๐,๐๐๐						สำนักปลัด
๒	แผนงาน การรักษา ความสงบ ภายใน	ค่าครุภัณฑ์	ครุภัณฑ์ การแพทย์	เพื่ออำนวยความสะดวก สะดวกให้กับประชาชน ที่มารับบริการ	ถังออกซิเจน จำนวน ๒ ถัง	๑๒,๐๐๐						สำนักปลัด
๓	แผนงาน บริหารงาน ทั่วไป	ค่าครุภัณฑ์	ครุภัณฑ์ วัสดุสนาม	เพื่ออำนวยความสะดวก สะดวกให้กับประชาชน ที่มารับบริการ	เตนท์สนาม ขนาด ๔ x ๘ ม. จำนวน ๕ หลัง	๑๕๐,๐๐๐						สำนักปลัด
๔	แผนงาน เคหะและ ชุมชน	ค่าครุภัณฑ์	ครุภัณฑ์ ยานพาหนะ และขนส่ง	เพื่ออำนวยความสะดวก สะดวกในการ ปฏิบัติงาน	รถบรรทุก(ดีเซล) ขนาด ๑ ตัน ปริมาตรกระบอกสูบไม่ต่ำกว่า ๒,๔๐๐ ซีซี หรือกำลังเครื่องยนต์ สูงสุดไม่ต่ำกว่า ๑๑๐ กิโลวัตต์ ขับเคลื่อน ๔ ล้อ (แบบดับเบิ้ลแคบ)	๙๕๒,๐๐๐						กองช่าง
๕	แผนงาน สาธารณสุข	ค่าครุภัณฑ์	ครุภัณฑ์ วิทยาศาสตร์	เพื่ออำนวยความสะดวก สะดวกให้กับประชาชน ที่มารับบริการ	เครื่องพ่นหมอกควันเล็กสะพ่าย ไหล่ จำนวน ๑ เครื่อง	๕๙,๐๐๐						สาธารณสุข



บัญชีครุภัณฑ์

๑๘๑

แผนพัฒนาท้องถิ่น (พ.ศ. ๒๕๖๑ - ๒๕๖๕)

องค์การบริหารส่วนตำบลเมืองแฝง อำเภอเมืองบุรีรัมย์ จังหวัดบุรีรัมย์

ที่	แผนงาน	หมวด	ประเภท	วัตถุประสงค์	เป้าหมาย (ผลผลิตของครุภัณฑ์)	งบประมาณและที่ผ่านมา					หน่วยงาน รับผิดชอบ หลัก
						๒๕๖๑ (บาท)	๒๕๖๒ (บาท)	๒๕๖๓ (บาท)	๒๕๖๔ (บาท)	๒๕๖๕ (บาท)	
๖	แผนงาน การศึกษา	ค่าครุภัณฑ์	ครุภัณฑ์ กีฬา	เพื่ออำนวยความสะดวกให้กับประชาชน ที่มารับบริการและในการดำเนินกิจการของ กองการศึกษา ศพด.	จัดซื้ออุปกรณ์กีฬาอุปกรณ์กีฬา สำหรับเล่นกีฬาออกกำลังกาย เพื่อสุขภาพ จำนวน ๑ โครงการ	๕๐,๐๐๐	๕๐,๐๐๐	๕๐,๐๐๐	๕๐,๐๐๐	๕๐,๐๐๐	กองการศึกษา ศพด.
๗	แผนงาน การรักษา ความสงบ ภายใน	ค่าครุภัณฑ์	ครุภัณฑ์ ดับเพลิง	เพื่ออำนวยความสะดวกให้กับประชาชน ที่มารับบริการ	สายดับเพลิงยางสังเคราะห์ ขนาด ๑.๕ นิ้ว ยาว ๓๐ เมตร จำนวน ๒ ม้วน	๔๐,๐๐๐	๔๐,๐๐๐	๔๐,๐๐๐	๔๐,๐๐๐	๔๐,๐๐๐	สำนักปลัด
๘	แผนงาน การรักษา ความสงบ ภายใน	ค่าครุภัณฑ์	ครุภัณฑ์ ดับเพลิง	เพื่ออำนวยความสะดวกให้กับประชาชน ที่มารับบริการ	ท่อสูบน้ำดับเพลิง ขนาด ๓ นิ้ว จำนวน ๑ ท่อน พร้อมข้อต่อ	๑๕,๐๐๐	๑๕,๐๐๐	๑๕,๐๐๐	๑๕,๐๐๐	๑๕,๐๐๐	สำนักปลัด
๙	แผนงาน การศึกษา	ค่าครุภัณฑ์	ครุภัณฑ์ สำนักงาน	เพื่ออำนวยความสะดวกให้กับประชาชน ที่มารับบริการและในการดำเนินกิจการของ กองการศึกษา ศพด.	เพื่อจัดซื้อเครื่องปรับอากาศ ขนาด ๓๒,๐๐๐ บีทียู จำนวน ๒ เครื่อง		๘๔,๖๐๐				กองการศึกษา ศพด.

บัญชีครุภัณฑ์

๑๘๒

แผนพัฒนาท้องถิ่น (พ.ศ. ๒๕๖๑ - ๒๕๖๕)

องค์การบริหารส่วนตำบลเมืองฝาง อำเภอเมืองบุรีรัมย์ จังหวัดบุรีรัมย์

ที่	แผนงาน	หมวด	ประเภท	วัตถุประสงค์	เป้าหมาย (ผลผลิตของครุภัณฑ์)	งบประมาณและที่ผ่านมา					หน่วยงาน รับผิดชอบ หลัก
						๒๕๖๑ (บาท)	๒๕๖๒ (บาท)	๒๕๖๓ (บาท)	๒๕๖๔ (บาท)	๒๕๖๕ (บาท)	
๑๐	แผนงาน การศึกษา	ค่าครุภัณฑ์	ครุภัณฑ์ สำนักงาน	เพื่ออำนวยความสะดวก สะดวกให้กับประชาชน ที่มาใช้บริการและใน การดำเนินกิจการของ กองการศึกษา ศพด.	เพื่อจัดซื้อโพรเดียม จำนวน ๒ อัน	๑๐,๐๐๐					กองการศึกษา ศพด.
๑๑	แผนงาน การศึกษา	ค่าครุภัณฑ์	ครุภัณฑ์ สำนักงาน	เพื่ออำนวยความสะดวก สะดวกให้กับประชาชน ที่มาใช้บริการและใน การดำเนินกิจการของ กองการศึกษา ศพด.	เพื่อจัดซื้อชั้นวางรองเท้าเด็ก นักเรียน จำนวน ๔ อัน	๑๐,๐๐๐					กองการศึกษา ศพด.
๑๒	แผนงาน การศึกษา	ค่าครุภัณฑ์	ครุภัณฑ์ สำนักงาน	เพื่ออำนวยความสะดวก สะดวกให้กับประชาชน ที่มาใช้บริการและใน การดำเนินกิจการของ กองการศึกษา ศพด.	เพื่อจ้างเหมาติดตั้งบอร์ด ติด ประกาศตู้กระจกรางหนีบผ้า ก้ำมะหยี่สีชมพู ขนาด ๑๒๐ x ๒๔๐ ซม. จำนวน ๑ บอร์ด	๑๐,๐๐๐					กองการศึกษา ศพด.

บัญชีครุภัณฑ์

๑๘๓

แผนพัฒนาท้องถิ่น (พ.ศ. ๒๕๖๑ - ๒๕๖๕)

องค์การบริหารส่วนตำบลเมืองฝาง อำเภอเมืองบุรีรัมย์ จังหวัดบุรีรัมย์

ที่	แผนงาน	หมวด	ประเภท	วัตถุประสงค์	เป้าหมาย (ผลผลิตของครุภัณฑ์)	งบประมาณและที่ผ่านมา					หน่วยงาน รับผิดชอบ หลัก
						๒๕๖๑ (บาท)	๒๕๖๒ (บาท)	๒๕๖๓ (บาท)	๒๕๖๔ (บาท)	๒๕๖๕ (บาท)	
๑๓	แผนงาน การศึกษา	ค่าครุภัณฑ์	ครุภัณฑ์ กีฬา	เพื่ออำนวยความสะดวกให้กับประชาชน ที่มารับบริการและในการดำเนินกิจการของ กองการศึกษา ศพด.	จัดซื้ออุปกรณ์กีฬาอุปกรณ์กีฬา สำหรับเล่นกีฬาออกกำลังกาย เพื่อสุขภาพ จำนวน ๑ โครงการ	๕๐,๐๐๐	๕๐,๐๐๐	๕๐,๐๐๐	๕๐,๐๐๐		กองการศึกษา ศพด.
๑๔	แผนงาน การรักษา ความสงบ ภายใน	ค่าครุภัณฑ์	ครุภัณฑ์ ดับเพลิง	เพื่ออำนวยความสะดวกให้กับประชาชน ที่มารับบริการ	สายดับเพลิงยางสังเคราะห์ ขนาด ๑.๕ นิ้ว ยาว ๓๐ เมตร จำนวน ๒ ม้วน	๔๐,๐๐๐					สำนักปลัด
๑๕	แผนงาน การรักษา ความสงบ ภายใน	ค่าครุภัณฑ์	ครุภัณฑ์ ดับเพลิง	เพื่ออำนวยความสะดวกให้กับประชาชน ที่มารับบริการ	ท่อดูดน้ำดับเพลิง ขนาด ๓ นิ้ว จำนวน ๑ ท่อน พร้อมข้อต่อ	๑๕,๐๐๐					สำนักปลัด
๑๖	แผนงาน สาธารณสุข	ค่าครุภัณฑ์	ครุภัณฑ์ งานบ้านงาน ครัว	เพื่อใช้ในกิจการของ องค์การบริหารส่วน ตำบล	ภาชนะรองรับขยะอันตราย ชุมชน จำนวน ๑๗ จุด	๑๐๒,๐๐๐					สาธารณสุข

บัญชีครุภัณฑ์

๑๘๔

แผนพัฒนาท้องถิ่น (พ.ศ. ๒๕๖๑ - ๒๕๖๕)

องค์การบริหารส่วนตำบลเมืองฝาง อำเภอเมืองบุรีรัมย์ จังหวัดบุรีรัมย์

ที่	แผนงาน	หมวด	ประเภท	วัตถุประสงค์	เป้าหมาย (ผลผลิตของครุภัณฑ์)	งบประมาณและที่ผ่านมา					หน่วยงาน รับผิดชอบ หลัก	
						๒๕๖๑ (บาท)	๒๕๖๒ (บาท)	๒๕๖๓ (บาท)	๒๕๖๔ (บาท)	๒๕๖๕ (บาท)		
๑๗	แผนงาน บริหารงาน ทั่วไป	ค่าครุภัณฑ์	ครุภัณฑ์ สำนักงาน	เพื่ออำนวยความสะดวกให้กับประชาชน ที่มาใช้บริการและเพื่อ ใช้ในกิจการของ องค์การบริหารส่วน ตำบล	เต็นท์สนาม ขนาด ๔ x ๘ ม. จำนวน ๕ หลัง		๑๕๐,๐๐๐					สำนักปลัด
๑๘	แผนงาน เคหะและ ชุมชน	ค่าครุภัณฑ์	ครุภัณฑ์ ยานพาหนะ และขนส่ง	เพื่ออำนวยความสะดวกในการ ปฏิบัติงาน	รถบรรทุก (ดีเซล) ขนาด ๑ ตัน ปริมาตรกระบอกสูบไม่ต่ำกว่า ๒,๔๐๐ ซีซี หรือกำลังเครื่องยนต์ สูงสุดไม่ต่ำกว่า ๑๑๐ กิโลวัตต์ ขับเคลื่อน ๔ ล้อ (แบบดับเบิล แครบ) (ตามมาตรฐานครุภัณฑ์ )		๙๕๒,๐๐๐					กองช่าง
๑๙	แผนงาน เคหะและ ชุมชน	ค่าครุภัณฑ์	ครุภัณฑ์ เครื่องมือช่าง	เพื่อใช้ในกิจการของ องค์การบริหารส่วน ตำบล	ล้อวัดระยะทางแบบดิจิตอล (ตามมาตรฐานครุภัณฑ์ )		๖,๒๕๐					กองช่าง
๒๐	แผนงาน บริหารงาน ทั่วไป	ค่าครุภัณฑ์	ครุภัณฑ์ สำนักงาน	เพื่อใช้ในกิจการของ องค์การบริหารส่วน ตำบล	ทำเนียบบุคลากร อบต.เมืองฝาง		๑๕,๐๐๐					สำนักปลัด
๒๑	แผนงาน บริหารงาน ทั่วไป	ค่าครุภัณฑ์	ครุภัณฑ์ สำนักงาน	เพื่อใช้ในกิจการของ องค์การบริหารส่วน ตำบล	ทำเนียบผู้บริหาร และสมาชิก อบต.เมืองฝาง		๑๕,๐๐๐					สำนักปลัด

บัญชีครุภัณฑ์

๑๘๕

แผนพัฒนาท้องถิ่น (พ.ศ. ๒๕๖๑ - ๒๕๖๕)

องค์การบริหารส่วนตำบลเมืองฝาง อำเภอเมืองบุรีรัมย์ จังหวัดบุรีรัมย์

ที่	แผนงาน	หมวด	ประเภท	วัตถุประสงค์	เป้าหมาย (ผลผลิตของครุภัณฑ์)	งบประมาณและที่ผ่านมา					หน่วยงาน รับผิดชอบ หลัก
						๒๕๖๑ (บาท)	๒๕๖๒ (บาท)	๒๕๖๓ (บาท)	๒๕๖๔ (บาท)	๒๕๖๕ (บาท)	
๒๒	แผนงาน สาธารณสุข	ค่าครุภัณฑ์	ครุภัณฑ์ การเกษตร	เพื่อใช้ในการควบคุม ป้องกันโรค ไข้เลือดออก	ตู้เครื่องพ่นหมอกควัน จำนวน ๑ เครื่อง/ปี (ตามมาตราฐานครุภัณฑ์)		๕๙,๐๐๐	๕๙,๐๐๐	๕๙,๐๐๐	๕๙,๐๐๐	กอง สาธารณสุขฯ
๒๓	แผนงานสร้าง ความเข้มแข็ง ของชุมชน	ค่าครุภัณฑ์	ครุภัณฑ์ สำนักงาน	เพื่ออำนวยความสะดวก ให้กับประชาชน ที่มาใช้บริการ	เครื่องปรับอากาศ แบบแยกส่วน จำนวน ๑ เครื่อง		๓๒,๔๐๐	๓๒,๔๐๐	๓๒,๔๐๐	๓๒,๔๐๐	กองสวัสดิการ สังคม
๒๔	แผนงาน การศึกษา	ค่าครุภัณฑ์	ครุภัณฑ์ สำนักงาน	เพื่อใช้ในกิจการของ องค์การบริหารส่วน ตำบล	เพื่อจัดซื้อพัดลมติดผนัง ขนาด ๑๘ นิ้ว จำนวน ๑๐ เครื่อง		๒๒,๐๐๐	๒๒,๐๐๐	๒๒,๐๐๐	๒๒,๐๐๐	กองการศึกษา ฯ
๒๕	แผนงาน การศึกษา	ค่าครุภัณฑ์	ครุภัณฑ์ สำนักงาน	เพื่อใช้ในกิจการของ องค์การบริหารส่วน ตำบล	เพื่อจัดซื้อชุดโต๊ะอนุบาลหน้า ขาว ขนาด ๖๐x๑๘๐x ๕๕ ซม. พร้อมเก้าอี้ยาว ๒ ตัว ขนาด ๓๐ x๑๘๐x ๕๕ ซม.จำนวน ๑๐ ชุด		๔๐,๐๐๐	๔๐,๐๐๐	๔๐,๐๐๐	๔๐,๐๐๐	กองการศึกษา ฯ
๒๖	แผนงาน บริหารงาน ทั่วไป	ค่าครุภัณฑ์	ครุภัณฑ์ไฟฟ้า และวิทยุ	เพื่อใช้ในกิจการของ องค์การบริหารส่วน ตำบล	เพื่อจัดซื้อลำโพงเคลื่อนที่ พร้อม ไมค์ จำนวน ๑ ชุด		๑๐,๐๐๐	๑๐,๐๐๐	๑๐,๐๐๐	๑๐,๐๐๐	สำนักปลัด

บัญชีครุภัณฑ์

๑๘๖

แผนพัฒนาท้องถิ่น (พ.ศ. ๒๕๖๑ - ๒๕๖๕)

องค์การบริหารส่วนตำบลเมืองฝาง อำเภอเมืองบุรีรัมย์ จังหวัดบุรีรัมย์

ที่	แผนงาน	หมวด	ประเภท	วัตถุประสงค์	เป้าหมาย (ผลผลิตของครุภัณฑ์)	งบประมาณและที่ผ่านมา					หน่วยงาน รับผิดชอบ หลัก
						๒๕๖๑ (บาท)	๒๕๖๒ (บาท)	๒๕๖๓ (บาท)	๒๕๖๔ (บาท)	๒๕๖๕ (บาท)	
๒๗	แผนงาน บริหารงาน ทั่วไป	ค่าครุภัณฑ์	ครุภัณฑ์ไฟฟ้า และวิทยุ	เพื่อใช้ในการกิจการของ องค์การบริหารส่วน ตำบล	เพื่อจัดซื้อ โทรทัศน์ แอล อี ดี (LED TV) ขนาด ๕๕ นิ้ว จำนวน ๒ เครื่อง			๖๐,๐๐๐	๖๐,๐๐๐		สำนักปลัด
๒๘	แผนงานรักษา ความสงบ ภายใน	ค่าครุภัณฑ์	ครุภัณฑ์ไฟฟ้า และวิทยุ	เพื่อใช้ในการกิจการของ องค์การบริหารส่วน ตำบล	เพื่อจัดซื้อ รับ-ส่ง วิทยุชนิดติด รถยนต์ ๒๕ วัตต์ จำนวน ๑ ชุด			๒๔,๐๐๐	๒๔,๐๐๐		สำนักปลัด
๒๙	แผนงาน บริหารงาน ทั่วไป	ค่าครุภัณฑ์	ครุภัณฑ์ สำนักงาน	เพื่ออำนวยความสะดวก สะดวกให้กับประชาชน ที่มาใช้บริการ	เพื่อจัดซื้อ เก้าอี้พลาสติก เกรด A มีพนักพิง จำนวน ๕๐๐ ตัว			๑๑๐,๐๐๐	๑๑๐,๐๐๐		สำนักปลัด
๓๐	แผนงาน บริหารงาน ทั่วไป	ค่าครุภัณฑ์	ครุภัณฑ์ไฟฟ้า และวิทยุ	เพื่อใช้ในการกิจการของ องค์การบริหารส่วน ตำบล	ติดตั้งเปลี่ยนหม้อแปลงไฟฟ้า ทดแทนเครื่องเดิมที่ชำรุด จำนวน ๑ เครื่อง		๑๘๐,๐๐๐				สำนักปลัด กองช่าง กองคลัง
๓๑	แผนงาน การรักษา ความสงบ ภายใน	ค่าครุภัณฑ์	ครุภัณฑ์ สำนักงาน	เพื่อใช้ในการกิจการของ องค์การบริหารส่วน ตำบล	ติดตั้งพัดลมติดผนังหรือพัดลมติด เพดาน จำนวน ๑๐ เครื่อง (ราคาตามท้องตลาด)			๑๒,๐๐๐	๑๒,๐๐๐		สำนักปลัด
๓๒	แผนงาน บริหารงาน ทั่วไป	ค่าครุภัณฑ์	ครุภัณฑ์ สำนักงาน	เพื่อใช้ในการกิจการของ องค์การบริหารส่วน ตำบล	ค่าจัดซื้อโต๊ะพับหน้าพอมเก้าขาว เงาหนา ๒๕ มิล จำนวน ๒๐ ตัว กว้าง ๖๐ ซม. x ยาว ๑๘๐ ซม. x สูง ๗๕ ซม. (ราคาตามท้องตลาด)			๓๐,๐๐๐	๓๐,๐๐๐		สำนักปลัด

บัญชีครุภัณฑ์

๑๘๗

แผนพัฒนาท้องถิ่น (พ.ศ. ๒๕๖๑ - ๒๕๖๕)

องค์การบริหารส่วนตำบลเมืองฝาง อำเภอเมืองบุรีรัมย์ จังหวัดบุรีรัมย์

ที่	แผนงาน	หมวด	ประเภท	วัตถุประสงค์	เป้าหมาย (ผลผลิตของครุภัณฑ์)	งบประมาณและที่ผ่านมา					หน่วยงาน รับผิดชอบ หลัก
						๒๕๖๑ (บาท)	๒๕๖๒ (บาท)	๒๕๖๓ (บาท)	๒๕๖๔ (บาท)	๒๕๖๕ (บาท)	
๓๓	แผนงาน การศึกษา	ครุภัณฑ์	ครุภัณฑ์ สำนักงาน	เพื่อใช้ในการ ปฏิบัติงานของ ศูนย์พัฒนาเด็กเล็ก อบต.เมืองฝาง	จัดซื้อชุดโต๊ะ เก้าอี้ กิจกรรม เด็กอนุบาล โต๊ะ ขนาด ๖๐ x ๑๒๐ x ๕๐ ซม. เก้าอี้ ขนาด ๓๐ x ๓๐ x ๕๕ ซม. จำนวน ๒๐ ชุดๆละ ๕,๐๐๐ บาท คละสี (ราคาตามท้องตลาด)			๕๐,๐๐๐	๕๐,๐๐๐		กองการศึกษา ศพด.
๓๔	แผนงานสร้าง ความเข้มแข็ง ของชุมชน	ค่าครุภัณฑ์	ครุภัณฑ์ คอมพิวเตอร์	เพื่ออำนวยความสะดวก ให้กับประชาชน ที่มาใช้บริการ	อุปกรณ์อ่านบัตรแบบพกประ สงค์ (smart card reader) จำนวน ๒ เครื่องๆละ ๗๐๐ บาท คุณลักษณะพื้นฐานตาม มาตรฐานครุภัณฑ์			๑,๔๐๐	๑,๔๐๐		กองสวัสดิการ สังคม

## การติดตามและประเมินผล

## ๑. การติดตามและประเมินผลยุทธศาสตร์

## กรอบและแนวทางในการติดตามและประเมินผล

กรอบและแนวทางในการติดตามและประเมินผล สอดคล้องกับระเบียบกระทรวงมหาดไทยว่าด้วยการจัดทำแผนพัฒนาขององค์กรปกครองส่วนท้องถิ่น พ.ศ.๒๕๔๘ แก้ไขเพิ่มเติมถึง ฉบับที่ ๓ พ.ศ. ๒๕๖๑ ข้อ ๒๙ กำหนดให้คณะกรรมการติดตามและประเมินผลแผนพัฒนาท้องถิ่นมีอำนาจหน้าที่ในการกำหนดแนวทาง วิธีการในการติดตามและประเมินผลแผนพัฒนา ดำเนินการติดตามและประเมินผลแผน เมื่อดำเนินการเสร็จแล้วรายงานผลและเสนอความเห็นซึ่งได้จากการติดตามและประเมินผลแผนพัฒนาต่อผู้บริหารท้องถิ่นเพื่อให้ผู้บริหารท้องถิ่นเสนอต่อสภาท้องถิ่น และคณะกรรมการพัฒนาท้องถิ่น พร้อมทั้งประกาศผลการติดตามและประเมินผลแผนพัฒนาให้ประชาชนในท้องถิ่นทราบในที่เปิดเผยภายในสิบห้าวันนับแต่วันรายงานผลและเสนอความเห็นดังกล่าวและต้องปิดประกาศไว้เป็นระยะเวลาไม่น้อยกว่าสามสิบวันโดยอย่างน้อยปีละสองครั้งภายในเดือนเมษายนและภายในเดือนตุลาคมของทุกปี

การติดตามและประเมินผลแผนพัฒนาท้องถิ่นเป็นการติดตามและประเมินผลความสอดคล้องและความสำเร็จของแผนพัฒนาท้องถิ่นขององค์กรปกครองส่วนท้องถิ่นและการติดตามและประเมินผลโครงการพัฒนาที่องค์กรปกครองส่วนท้องถิ่นได้ดำเนินการตามแผนดำเนินงานว่าเป็นไปตามเป้าหมายการพัฒนาที่สอดคล้องกับเป้าประสงค์ซึ่งสามารถนำไปสู่การบรรลุวิสัยทัศน์ที่องค์กรปกครองส่วนท้องถิ่นกำหนดหรือไม่ และโครงการพัฒนานั้นประสบความสำเร็จตามกรอบการประเมินผลระดับใด

การติดตามและประเมินผลแผนพัฒนาท้องถิ่นมีขั้นตอนในการดำเนินการดังนี้

**ขั้นตอนที่ ๑** คณะกรรมการติดตามและประเมินผลแผนพัฒนาท้องถิ่นร่วมประชุมเพื่อกำหนดกรอบแนวทาง และวิธีการในการติดตามและประเมินผล แผนพัฒนาท้องถิ่นและประเมินผลโครงการพัฒนาตามแผนพัฒนาท้องถิ่น ดังนี้

๑.๑ การกำหนดกรอบ แนวทาง และวิธีการ ในการติดตามและประเมินผลแผนพัฒนาที่กำหนดแนวทางในการติดตามและประเมินผลแผนพัฒนาท้องถิ่น ดังนี้

- (๑) ความสอดคล้อง (Relevance) ของยุทธศาสตร์ แผน และกลยุทธ์ที่กำหนด
- (๒) ความเพียงพอ (Adequacy) ของทรัพยากรเพื่อการดำเนินกิจกรรมของหน่วยงาน
- (๓) ความก้าวหน้า (Progress) กิจกรรมที่กำหนดไว้ตามแผน โดยมีการติดตามผล

( Monitoring)

(๔) ประสิทธิภาพ (Efficiency) เป็นการศึกษาความสัมพันธ์ระหว่างผลผลิตกับทรัพยากรที่ใช้โดยมีการประเมินประสิทธิภาพ (Efficiency Evaluation)

(๕) ประสิทธิภาพ (Effectiveness) เป็นการศึกษาถึงผลที่ได้รับ (Effect)

(๖) ผลลัพธ์และผลผลิต (Outcome and Output) เป็นการประเมินผลประโยชน์ที่เกิดจากการทกิจกรรมที่มีต่อกลุ่มเป้าหมายที่ให้บริการ และการประเมินผลผลิตที่เกิดขึ้นจากกิจกรรม

(๗) การประเมินผลกระทบเป็นการศึกษาผลที่ได้รับรวมยอด (Overall Effect)

คณะกรรมการติดตามและประเมินผลแผนพัฒนาท้องถิ่น อาจนำแนวทางทั้งหมดที่กำหนดมาใช้หรืออาจเลือกใช้ในบางแนวทางในการติดตามและประเมินผลแผนพัฒนาท้องถิ่นก็ได้ โดยอย่างน้อยต้องสามารถประเมินความสอดคล้องและสามารถวัดความสำเร็จหรือความก้าวหน้าของแผนพัฒนาท้องถิ่นได้ ทั้งนี้ขึ้นอยู่กับคณะกรรมการฯ จะพิจารณา

๑.๒ การกำหนดกรอบแนวทางและวิธีการในการติดตามและประเมินผลโครงการพัฒนาตามแผนพัฒนาท้องถิ่น อาจกำหนดแนวทางดังนี้

- (๑) การประเมินผลกระบวนการ (Process Evaluation) หรือ การประเมินประสิทธิภาพ (Efficiency Evaluation)
- (๒) การประเมินผลโครงการ (Project Evaluation) หรือการประเมินประสิทธิผล (Effectiveness Evaluation)
- (๓) การประเมินผลกระทบ (Impact Evaluation)



**ขั้นตอนที่ ๒** คณะกรรมการติดตามและประเมินผลแผนพัฒนาท้องถิ่นดำเนินการติดตามและประเมินผลแผนพัฒนาท้องถิ่น ตามกรอบแนวทางและวิธีการที่กำหนด โดยสามารถติดตามและประเมินผลได้ตลอดระยะเวลาของแผนพัฒนาท้องถิ่น ขององค์กรปกครองส่วนท้องถิ่น

**ขั้นตอนที่ ๓** คณะกรรมการติดตามและประเมินผลแผนพัฒนาท้องถิ่นดำเนินการติดตามและประเมินโครงการพัฒนาตามแผนพัฒนาท้องถิ่นตามกรอบแนวทางและวิธีการที่กำหนด โดยสามารถติดตามและประเมินผลได้ตั้งแต่ก่อนเริ่มโครงการพัฒนาตามแผนดำเนินงานสิ้นสุดโครงการฯ

**ขั้นตอนที่ ๔** รายงานผลและเสนอความเห็นซึ่งได้จากการติดตามและประเมินผลแผนพัฒนาท้องถิ่นและผลการติดตามและประเมินโครงการพัฒนาตามแผนพัฒนาท้องถิ่น ต่อผู้บริหารท้องถิ่น เพื่อให้ผู้บริหารท้องถิ่นเสนอต่อสภาท้องถิ่น คณะกรรมการพัฒนาท้องถิ่น พร้อมประกาศผลการติดตามและประเมินผลให้ประชาชนในท้องถิ่นทราบโดยทั่วกันอย่างน้อยปีละสองครั้ง

**ขั้นตอนที่ ๕** คณะกรรมการติดตามและประเมินผลแผนพัฒนาท้องถิ่นอาจให้ความเห็นหรือข้อเสนอแนะในรายงานการติดตามและประเมินผลแผนพัฒนาท้องถิ่น และโครงการพัฒนาต่อผู้บริหารท้องถิ่น เพื่อให้ผู้บริหารท้องถิ่นเสนอต่อสภาท้องถิ่น และคณะกรรมการพัฒนาท้องถิ่น

#### ระเบียบ วิธีการในการติดตามและประเมินผล มีองค์ประกอบที่สำคัญ ๓ ประการ คือ

๑. ผู้เข้าร่วมติดตามและประเมินผล ได้แก่ คณะกรรมการติดตามและประเมินผล ผู้รับผิดชอบการจัดทำแผนยุทธศาสตร์ประชาชนในท้องถิ่นที่ได้รับการแต่งตั้ง ผู้มีส่วนได้เสียในท้องถิ่นนั้นๆ

๒. เครื่องมือที่ใช้สำหรับการติดตามประเมินผล เพื่อใช้ในการรวบรวมข้อมูลยุทธศาสตร์ที่ได้กำหนดขึ้นซึ่งมีผลต่อการพัฒนาท้องถิ่น ข้อมูลดังกล่าวอาจเป็นได้ทั้งข้อมูลเชิงปริมาณ และข้อมูลเชิงคุณภาพ ความจำเป็นสำคัญในการนำมาหาค่าผลของประโยชน์ที่ได้รับจากแผนพัฒนาท้องถิ่น อาจเป็นแบบสอบถาม แบบสัมภาษณ์ แบบทดสอบ แบบวัดความรู้ แบบบันทึกข้อมูล แบบวัดความรู้ แบบบันทึกการสังเกต แบบตรวจสอบ บันทึกรายการ เพื่อนำไปวิเคราะห์ทางสถิติ หรือการหาผลสัมฤทธิ์โดยรูปแบบต่างๆ ที่สอดคล้องกับบริบทของท้องถิ่นนั้นๆ

๓. กรรมวิธี อันได้แก่ วิธีการที่จะดำเนินการติดตามและประเมินผล จะต้องศึกษาเอกสารที่เกี่ยวข้องกับยุทธศาสตร์ ซึ่งเป็นการตรวจดูเอกสารหลักฐานต่างๆ ที่เป็นทรัพย์สินขององค์กรปกครองส่วนท้องถิ่นที่เกี่ยวข้องกับการพัฒนาท้องถิ่น เอกสารเบิกจ่ายงบประมาณ เช่น ถนน แม่น้ำ ลำคลอง ครุภัณฑ์ที่ดินและสิ่งก่อสร้างต่างๆ กลุ่มผลประโยชน์ต่างๆ เพื่อตรวจสอบว่าดำเนินการให้เป็นไปตามวัตถุประสงค์และได้รับผลตามที่ตั้งไว้หรือไม่ ทรัพย์สินต่างๆ มีอยู่จริงหรือไม่ สภาพของทรัพย์สินนั้นเป็นอย่างไร เป็นต้น ซึ่งเป็นการกำหนดวิธีการเช่นนี้ต้องมีกรเก็บข้อมูล วิเคราะห์ข้อมูล (Data analysis) ด้วย

การนำแผนพัฒนาท้องถิ่นไปสู่การปฏิบัติและการติดตามประเมินผล โดยมีการกำหนดองค์กรที่รับผิดชอบวิธีการติดตาม และห้วงเวลาในการติดตามและประเมินผล ดังนี้ องค์กรรับผิดชอบในการติดตาม และประเมินผลซึ่งตามระเบียบกระทรวงมหาดไทย ว่าด้วยการจัดทำแผนพัฒนาขององค์กรปกครองส่วนท้องถิ่น พ.ศ.๒๕๔๘ แก้ไขเพิ่มเติมถึง ฉบับที่ ๓ พ.ศ. ๒๕๖๑ ข้อ ๒๘ กำหนดให้ผู้บริหารท้องถิ่นแต่งตั้งคณะกรรมการติดตามและประเมินผลแผนพัฒนาท้องถิ่น ประกอบด้วย

- |   |            |
|---|------------|
| (๑) สมาชิกสภาท้องถิ่นที่สภาท้องถิ่นคัดเลือก                 | จำนวนสามคน |
| (๒) ผู้แทนประชาคมท้องถิ่นที่ประชาคมท้องถิ่นคัดเลือก         | จำนวนสองคน |
| (๓) ผู้แทนหน่วยงานที่เกี่ยวข้องที่ผู้บริหารท้องถิ่นคัดเลือก | จำนวนสองคน |
| (๔) หัวหน้าส่วนการบริหารที่คัดเลือกกันเอง                   | จำนวนสองคน |
| (๕) ผู้ทรงคุณวุฒิที่ผู้บริหารท้องถิ่นคัดเลือก               | จำนวนสองคน |

โดยให้คณะกรรมการเลือกกรรมการหนึ่งคนทำหน้าที่ประธานคณะกรรมการ และกรรมการอีกหนึ่งคนทำหน้าที่เลขานุการของคณะกรรมการ กรรมการข้อ ๒๘ ให้มีวาระอยู่ในตำแหน่งคราวละสองปี และอาจได้รับการคัดเลือกอีกได้ โดยมีอำนาจหน้าที่ ตามระเบียบข้อ ๒๙ ดังนี้

- (๑) กำหนดแนวทาง วิธีการในการติดตามและประเมินผลแผนพัฒนา
- (๒) ดำเนินการติดตามและประเมินผลแผนพัฒนา

(๓) รายงานผลและเสนอความเห็นซึ่งได้จากการติดตามและประเมินผลแผนพัฒนาต่อผู้บริหารท้องถิ่นเพื่อให้ผู้บริหารท้องถิ่นเสนอต่อสภาท้องถิ่น และคณะกรรมการพัฒนาท้องถิ่น พร้อมทั้งประกาศผลการติดตามและประเมินผลแผนพัฒนาให้ประชาชนใน

ท้องถิ่นทราบในที่เปิดเผยภายในสิบห้าวันนับแต่วันรายงานผลและเสนอความเห็นดังกล่าวและต้องปิดประกาศไว้เป็นระยะเวลาไม่น้อยกว่าสามสิบวันโดยอย่างน้อยปีละสองครั้งภายในเดือนเมษายนและภายในเดือนตุลาคมของ

(๔) แต่งตั้งคณะกรรมการหรือคณะทำงานเพื่อช่วยปฏิบัติงานตามที่เห็นสมควรทั้งนี้ ยังได้กำหนดไว้ในระเบียบฯ

ข้อ ๓๐ องค์การปกครองส่วนท้องถิ่นอาจมอบให้หน่วยงานหรือบุคคลภายนอกดำเนินการหรือร่วมดำเนินการติดตามและประเมินผลแผนพัฒนาได้ โดยมีขั้นตอนดำเนินการ ดังนี้

(๑) คณะกรรมการติดตามและประเมินผลแผนพัฒนาท้องถิ่นจัดทำร่างข้อกำหนด ขอบข่าย และรายละเอียดของงานที่จะมอบหมายให้หน่วยงานหรือบุคคลภายนอกดำเนินการ เพื่อเสนอผู้บริหารท้องถิ่น

(๒) ผู้บริหารท้องถิ่นพิจารณาอนุมัติข้อกำหนด ขอบข่ายและรายละเอียดของงาน

(๓) หน่วยงานหรือบุคคลภายนอกดำเนินการหรือร่วมดำเนินการติดตามและประเมินผล

(๔) ให้หน่วยงานหรือบุคคลภายนอกที่ดำเนินการหรือร่วมดำเนินการติดตามและประเมินผล รายงานผลการดำเนินการซึ่งได้จากการติดตาม และประเมินผลต่อคณะกรรมการติดตามและประเมินผล เพื่อประเมินผลการรายงานผลเสนอความเห็นผู้บริหารท้องถิ่น

(๕) ผู้บริหารท้องถิ่นเสนอผลการติดตามและประเมินผลต่อสภาท้องถิ่น คณะกรรมการพัฒนาท้องถิ่น และประกาศผลการติดตามและประเมินผลแผนพัฒนาให้ประชาชนในท้องถิ่นทราบ โดยทั่วกัน และ

ข้อ ๓๑ เพื่อประโยชน์ของประชาชนโดยส่วนรวมและเพื่อให้การบริหารงานขององค์การปกครองส่วนท้องถิ่นสอดคล้องกับแนวนโยบายของรัฐบาล กระทรวงมหาดไทยอาจจัดให้มีการติดตามและประเมินผลการดำเนินงานตามแผนพัฒนาขององค์การปกครองส่วนท้องถิ่นได้ตามความเหมาะสม

### **เครื่องมือที่ใช้ในการติดตามและประเมินผล**

เป็นการแสดงถึงวิธีการติดตามและประเมินผลแผนพัฒนาและโครงการพัฒนาตามแผนพัฒนา โดยการกำหนดรูปแบบที่จะใช้ในการติดตามและประเมินผลเพื่อตรวจสอบว่า การดำเนินกิจกรรมตามโครงการอยู่ภายใต้ระยะเวลาและงบประมาณที่กำหนดไว้หรือไม่ และผลของการดำเนินโครงการบรรลุวัตถุประสงค์ที่ได้วางไว้หรือไม่ การติดตามและประเมินผลแผนพัฒนาองค์การบริหารส่วนตำบลเมืองฝาง ใช้แบบรายงานแบบที่ ๑ แบบตามรูปแบบที่กรมส่งเสริมการปกครองท้องถิ่นกำหนดเป็นแนวทางไว้ คือ

#### **๑. แบบประเมินผลแผนพัฒนาใช้แบบรายงาน**

**แบบที่ ๑** การประเมินการจัดทำแผนยุทธศาสตร์ขององค์การปกครองส่วนท้องถิ่น

#### **๒. แบบติดตามแผนพัฒนาใช้แบบรายงาน**

**แบบที่ ๒** แบบติดตามและประเมินผลการดำเนินงานขององค์การปกครองส่วนท้องถิ่น

#### **๓. แบบประเมินผลแผนพัฒนาใช้แบบรายงาน ๓ แบบ คือ**

๓.๑ แบบประเมินผลการดำเนินงานตามแผนพัฒนาท้องถิ่น

๓.๒ แบบประเมินความพอใจต่อผลการดำเนินงานขององค์กร อปท.ในภาพรวม

๓.๓ แบบประเมินความพอใจต่อผลการดำเนินงานขององค์กร อปท. ในแต่ละยุทธศาสตร์

แนวทางการพัฒนาการติดตามและประเมินผลแผนพัฒนาท้องถิ่นตามระเบียบกระทรวงมหาดไทยว่าด้วยการจัดทำแผนพัฒนาขององค์การปกครองส่วนท้องถิ่น พ.ศ.๒๕๔๘ แก้ไขเพิ่มเติมถึง ฉบับที่ ๓ พ.ศ. ๒๕๖๑

เป็นแบบที่กำหนดให้คณะกรรมการติดตามและประเมินผลแผนพัฒนา โดยดำเนินการให้แล้วเสร็จภายในหกสิบวัน นับแต่วันที่ประกาศใช้งบประมาณรายจ่าย มีรายละเอียดดังนี้

#### **๑. แนวทางการพิจารณาการติดตามและประเมินผลยุทธศาสตร์เพื่อความสอดคล้องแผนพัฒนาท้องถิ่น**

ประกอบด้วย

๑.๑ ข้อมูลสภาพทั่วไปและข้อมูลพื้นฐานขององค์การปกครองส่วนท้องถิ่น ๒๐ คะแนน

๑.๒ การวิเคราะห์สภาพการณ์และศักยภาพ ๑๕ คะแนน

๑.๓ ยุทธศาสตร์ ๖๕ คะแนน ประกอบด้วย

(๑) ยุทธศาสตร์ขององค์การปกครองส่วนท้องถิ่น ๑๐ คะแนน

(๒) ยุทธศาสตร์ขององค์การปกครองส่วนท้องถิ่นในเขตจังหวัด ๑๐ คะแนน

(๓) ยุทธศาสตร์จังหวัด ๑๐คะแนน

(๔) วิสัยทัศน์ ๕ คะแนน

(๕) กลยุทธ์ ๕ คะแนน

(๖) เป้าประสงค์ของแต่ละประเด็นกลยุทธ์ ๕ คะแนน

- (๗) จุดยืนทางยุทธศาสตร์ ๕ คะแนน
- (๘) แผนงาน ๕ คะแนน
- (๙) ความเชื่อมโยงของยุทธศาสตร์ในภาพรวม ๕ คะแนน
- (๑๐) ผลผลิต/โครงการ ๕ คะแนน

แบบแนวทางการพิจารณาการติดตามและประเมินผลยุทธศาสตร์เพื่อความสอดคล้องแผนพัฒนาท้องถิ่นขององค์กรปกครองส่วนท้องถิ่น

ประเด็นพิจารณา	คะแนน
๑. ข้อมูลสภาพทั่วไปขององค์กรปกครองส่วนท้องถิ่น	๒๐
๒. การวิเคราะห์สถานการณ์และศักยภาพ	๑๕
๓. ยุทธศาสตร์ ประกอบด้วย	๖๕
๓.๑ ยุทธศาสตร์ขององค์กรปกครองส่วนท้องถิ่น	(๑๐)
๓.๒ ยุทธศาสตร์ขององค์กรปกครองส่วนท้องถิ่นในเขตจังหวัด	(๑๐)
๓.๓ ยุทธศาสตร์จังหวัด	(๑๐)
๓.๔ วิสัยทัศน์	(๕)
๓.๕ กลยุทธ์	(๕)
๓.๖ เป้าประสงค์ของแต่ละประเด็นกลยุทธ์	(๕)
๓.๗ จุดยืนทางยุทธศาสตร์	(๕)
๓.๘ แผนงาน	(๕)
๓.๙ ความเชื่อมโยงของยุทธศาสตร์ในภาพรวม	(๕)
๓.๑๐ ผลผลิต/โครงการ	(๕)
รวม	๑๐๐

การให้คะแนนการพิจารณาการติดตามและประเมินผลยุทธศาสตร์เพื่อความสอดคล้องแผนพัฒนาท้องถิ่น (พ.ศ.๒๕๖๑-๒๕๖๕) ขององค์การบริหารส่วนตำบลเมืองแฝง

ประเด็นพิจารณา	รายละเอียดหลักเกณฑ์	คะแนนเต็ม	คะแนนที่ได้
๑. ข้อมูลสภาพทั่วไปและข้อมูลพื้นฐานขององค์กรปกครองส่วนท้องถิ่น	ควรประกอบด้วยข้อมูลดังนี้ (๑) ข้อมูลเกี่ยวกับด้านกายภาพ เช่น ที่ตั้งของหมู่บ้าน/ชุมชน/ตำบล ลักษณะภูมิประเทศ ลักษณะภูมิอากาศ ลักษณะของดิน ลักษณะของแหล่งน้ำ ลักษณะของไม้/ป่าไม้ ฯลฯ ด้านการเมือง/การปกครอง เช่น เขตการปกครอง การเลือกตั้ง ฯลฯ	๒๐ (๓)	
	(๒) ข้อมูลเกี่ยวกับด้านการเมือง/การปกครอง เช่น เขตการปกครอง การเลือกตั้ง ฯลฯ ประชากร เช่น ข้อมูลเกี่ยวกับจำนวนประชากรและช่วงอายุและจำนวนประชากร ฯลฯ	(๒)	
	(๓) ข้อมูลเกี่ยวกับสภาพทางสังคม เช่น การศึกษา สาธารณสุข อาชญากรรม ยาเสพติด การสังคมสงเคราะห์ ฯลฯ	(๒)	
	(๔) ข้อมูลเกี่ยวกับระบบการบริการพื้นฐาน เช่น การคมนาคมขนส่ง การไฟฟ้า การประปา โทรศัพท์ ฯลฯ	(๒)	
	(๕) ข้อมูลเกี่ยวกับระบบเศรษฐกิจ เช่น การเกษตร การประมง การปศุสัตว์ การบริการ การท่องเที่ยว อุตสาหกรรม การพาณิชย์/กลุ่มอาชีพ แรงงาน ฯลฯ และเศรษฐกิจพอเพียงท้องถิ่น (ด้านการเกษตรและแหล่งน้ำ)	(๒)	
	(๖) ข้อมูลเกี่ยวกับศาสนา ประเพณี วัฒนธรรม เช่น การนับถือศาสนา ประเพณีและงานประจำปี ภูมิปัญญาท้องถิ่น ภาษาถิ่น สินค้าพื้นเมืองและของที่ระลึก ฯลฯ และอื่นๆ	(๒)	
	(๗) ข้อมูลเกี่ยวกับทรัพยากรธรรมชาติ เช่น น้ำ ป่าไม้ ภูเขา คุณภาพของทรัพยากรธรรมชาติ ฯลฯ	(๒)	
	(๘) การสำรวจและจัดเก็บข้อมูลเพื่อการจัดทำแผนพัฒนาท้องถิ่นหรือการใช้ข้อมูล จปฐ.	(๒)	
	(๙) การประชุมประชาคมท้องถิ่น รูปแบบ วิธีการ และการดำเนินการประชุมประชาคมท้องถิ่น โดยใช้กระบวนการร่วมคิด ร่วมทำ ร่วมตัดสินใจ ร่วมตรวจสอบ ร่วมรับผลประโยชน์ ร่วมแก้ปัญหา ปรัชญาหรือ แลกเปลี่ยนเรียนรู้ เพื่อแก้ไขปัญหาสำหรับการพัฒนาท้องถิ่นตามอำนาจหน้าที่ขององค์กรปกครองส่วนท้องถิ่น	(๓)	
๒. การวิเคราะห์สภาพการณ์และศักยภาพ	ควรประกอบด้วยข้อมูลดังนี้ (๑) การวิเคราะห์ที่ครอบคลุมความเชื่อมโยง ความสอดคล้อง ยุทธศาสตร์จังหวัด ยุทธศาสตร์การพัฒนาขององค์กรปกครองส่วนท้องถิ่นในเขตจังหวัด ยุทธศาสตร์ขององค์กรปกครองส่วนท้องถิ่น นโยบายของผู้บริหารท้องถิ่น รวมถึงความเชื่อมโยงแผนยุทธศาสตร์ชาติ ๒๐ ปี แผนพัฒนาเศรษฐกิจและสังคมแห่งชาติ และ Thailand ๔.๐	๑๕ (๒)	
	(๒) การวิเคราะห์การใช้ผังเมืองรวมหรือผังเมืองเฉพาะและการบังคับใช้ผลของการบังคับใช้ สภาพการณ์ที่เกิดขึ้นต่อการพัฒนาท้องถิ่น	(๑)	

ประเด็นพิจารณา	รายละเอียดหลักเกณฑ์	คะแนนเต็ม	คะแนนที่ได้
๒. การวิเคราะห์ สภาพการณ์และศักยภาพ	(๓) การวิเคราะห์ทางสังคม เช่น ด้านแรงงาน การศึกษา สาธารณสุข ความยากจน อาชญากรรม ปัญหาเสพติด เทคโนโลยี จารีต ประเพณี วัฒนธรรม ภูมิปัญญาท้องถิ่น เป็นต้น	(๒)	
	(๔) การวิเคราะห์ทางเศรษฐกิจ ข้อมูลด้านรายได้ครัวเรือน การส่งเสริมอาชีพ กลุ่มอาชีพ กลุ่มทางสังคม การพัฒนาอาชีพและกลุ่มต่างๆ สภาพทางเศรษฐกิจและความเป็นอยู่ทั่วไป เป็นต้น	(๒)	
	(๕) การวิเคราะห์สิ่งแวดล้อม พื้นที่สีเขียว ธรรมชาติต่างๆ ทางภูมิศาสตร์ กระบวนการหรือสิ่งที่เกิดขึ้น การประดิษฐ์ที่มีผลต่อสิ่งแวดล้อมและการพัฒนา	(๒)	
	(๖) ผลการวิเคราะห์ศักยภาพเพื่อประเมินสถานภาพการพัฒนาในปัจจุบันและโอกาสการพัฒนาในอนาคตของท้องถิ่น ด้วยเทคนิค SWOT Analysis ที่ส่งผลต่อการดำเนินงานได้แก่ S-Strength (จุดแข็ง) W-Weakness (จุดอ่อน) O-Opportunity (โอกาส) และ T-Threat (อุปสรรค)	(๒)	
	(๗) สรุปประเด็นปัญหาและความต้องการของประชาชนเชิงพื้นที่ มีการนำเสนอปัญหา ค้นหาสาเหตุของปัญหาหรือสมมติฐานของปัญหา แนวทางการแก้ไขปัญหาหรือวิธีการแก้ไขปัญหา การกำหนดวัตถุประสงค์เพื่อแก้ไขปัญหา	(๒)	
	(๘) สรุปผลการดำเนินงานตามงบประมาณที่ได้รับ และการเบิกจ่ายงบประมาณ ในปีงบประมาณ พ.ศ. ๒๕๕๗ -๒๕๖๐ เช่น สรุปสถานการณ์การพัฒนา การตั้งงบประมาณ การเบิกจ่ายงบประมาณ การประเมินผลการนำแผนพัฒนาท้องถิ่นไปปฏิบัติในเชิงปริมาณ และการประเมินประสิทธิผลของแผนพัฒนาท้องถิ่นในเชิงคุณภาพ	(๑)	
	(๙) ผลที่ได้รับจากการดำเนินงานในปีงบประมาณ พ.ศ.๒๕๕๗-๒๕๖๐ เช่น ผลที่ได้รับ/ผลที่สำคัญ ผลกระทบ และสรุปปัญหาอุปสรรคการดำเนินงานที่ผ่านมาและแนวทางการแก้ไข ปีงบประมาณ พ.ศ.๒๕๕๗-๒๕๖๐	(๑)	
๓. ยุทธศาสตร์ ๓.๑ ยุทธศาสตร์ของ องค์กรปกครองส่วน ท้องถิ่น	ควรประกอบด้วยข้อมูลดังนี้ สอดคล้องกับสภาพสังคม เศรษฐกิจ สิ่งแวดล้อมของท้องถิ่น ประเด็นปัญหาการพัฒนาและแนวทางการพัฒนาที่สอดคล้องกับยุทธศาสตร์ขององค์กรปกครองส่วนท้องถิ่น และเชื่อมโยงหลักพระราชบัญญัติ แผนยุทธศาสตร์ชาติ ๒๐ ปี แผนพัฒนาเศรษฐกิจและสังคมแห่งชาติ และ Thailand ๔.๐	๖๕ (๑๐)	
๓.๒ ยุทธศาสตร์ของ องค์กรปกครองส่วน ท้องถิ่นในเขตจังหวัด	สอดคล้องและเชื่อมโยงกับสภาพสังคม เศรษฐกิจ สิ่งแวดล้อมของท้องถิ่น และยุทธศาสตร์จังหวัด และเชื่อมโยงหลักพระราชบัญญัติ แผนยุทธศาสตร์ชาติ ๒๐ ปี แผนพัฒนาเศรษฐกิจและสังคมแห่งชาติ และ Thailand ๔.๐	(๑๐)	
๓.๓ ยุทธศาสตร์จังหวัด	สอดคล้องกับแผนพัฒนาเศรษฐกิจและสังคมแห่งชาติ แผนการบริหารราชการแผ่นดิน นโยบาย/ยุทธศาสตร์ คสช. และนโยบายรัฐบาลหลักพระราชบัญญัติ แผนยุทธศาสตร์ชาติ ๒๐ ปี และ Thailand ๔.๐	(๑๐)	

ประเด็นพิจารณา	รายละเอียดหลักเกณฑ์	คะแนนเต็ม	คะแนนที่ได้
๓. ยุทธศาสตร์ (ต่อ) ๓.๔ วิสัยทัศน์	วิสัยทัศน์ ซึ่งมีลักษณะแสดงสถานภาพที่องค์กรปกครองส่วนท้องถิ่นต้องการจะเป็น หรือบรรลุถึงอนาคตอย่างชัดเจน สอดคล้องกับโอกาสและศักยภาพที่เป็นลักษณะเฉพาะขององค์กรปกครองส่วนท้องถิ่น และสัมพันธ์กับโครงการพัฒนาท้องถิ่น	(๕)	
๓.๕ กลยุทธ์	แสดงให้เห็นช่องทาง วิธีการ ภารกิจหรือสิ่งที่ต้องทำตามอำนาจหน้าที่ขององค์กรปกครองส่วนท้องถิ่นที่จะนำไปสู่การบรรลุวิสัยทัศน์ หรือแสดงให้เห็นถึงความชัดเจนในสิ่งที่จะดำเนินการให้บรรลุวิสัยทัศน์นั้น	(๕)	
๓.๖ เป้าประสงค์ ของแต่ละประเด็น กลยุทธ์	เป้าประสงค์ของแต่ละประเด็นกลยุทธ์มีความสอดคล้องและสนับสนุนต่อกลยุทธ์ที่จะเกิดขึ้น มุ่งหมายสิ่งหนึ่งสิ่งใดที่ชัดเจน	(๕)	
๓.๗ จุดยืนทาง ยุทธศาสตร์ (Positioning)	ความมุ่งมั่นอันแน่วแน่ในการวางแผนพัฒนาท้องถิ่น เพื่อให้บรรลุวิสัยทัศน์ขององค์กรปกครองส่วนท้องถิ่น ซึ่งเกิดจากศักยภาพของพื้นที่จริง ที่จะนำไปสู่ผลสำเร็จทางยุทธศาสตร์	(๕)	
๓.๘ แผนงาน	แผนงานหรือจุดมุ่งหมายเพื่อการพัฒนาในอนาคต กำหนดจุดมุ่งหมายในเรื่องใดเรื่องหนึ่งหรือแผนงานที่เกิดจากเป้าประสงค์ ตัวชี้วัด ค่าเป้าหมาย กลยุทธ์ จุดยืนทางยุทธศาสตร์และยุทธศาสตร์ขององค์กรปกครองส่วนท้องถิ่นที่มีความชัดเจน นำไปสู่การจัดทำโครงการพัฒนาท้องถิ่นในแผนพัฒนาท้องถิ่นสี่ปี โดยระบุแผนงานและความเชื่อมโยงดังกล่าว	(๕)	
๓.๙ ความเชื่อมโยง ของยุทธศาสตร์ใน ภาพรวม	ความเชื่อมโยงองค์รวมที่นำไปสู่การพัฒนาท้องถิ่นที่เกิดผลผลิต/โครงการจากแผนยุทธศาสตร์ชาติ ๒๐ ปี แผนพัฒนาเศรษฐกิจและสังคมแห่งชาติ ฉบับที่ ๑๒ Thailand ๔.๐ แผนพัฒนาภาค/แผนพัฒนากลุ่มจังหวัด/แผนพัฒนาจังหวัด ยุทธศาสตร์การพัฒนาขององค์กรปกครองส่วนท้องถิ่นในเขตจังหวัดและยุทธศาสตร์ขององค์กรปกครองส่วนท้องถิ่น	(๕)	
๓.๑๐ ผลผลิต/ โครงการ	ผลผลิต/โครงการ เป็นผลผลิตที่เป็นชุดหรือเป็นโครงการที่เป็นชุด กลุ่มหรืออันหนึ่งอันเดียวกัน ลักษณะเดียวกัน เป็นต้น เพื่อนำไปสู่การจัดทำโครงการเพื่อพัฒนาท้องถิ่นในแผนพัฒนาท้องถิ่นอย่างถูกต้องและครบถ้วน	(๕)	
<b>รวมคะแนน</b>		<b>๑๐๐</b>	

หมายเหตุ: ๑. คณะกรรมการติดตามและประเมินผล ประเมินผลจาก เอกสาร รายงาน แบบสอบถามฯ ที่เกี่ยวข้อง  
๒. คณะกรรมการติดตามและประเมินผล สามารถนำประเด็นการพิจารณาและรายละเอียดหลักเกณฑ์ไปเป็นกรอบในการจัดทำแนวทาง วิธีการประเมินผลแผนพัฒนาท้องถิ่นประจำปีได้

## ๒. การติดตามและประเมินผลโครงการ

### กรอบและแนวทางในการติดตามและประเมินผล

๑ กรอบและแนวทางในการติดตามและประเมินผล สอดคล้องกับระเบียบกระทรวงมหาดไทยว่าด้วยการจัดทำแผนพัฒนาขององค์กรปกครองส่วนท้องถิ่น พ.ศ. ๒๕๔๘ แก้ไขเพิ่มเติมถึง ฉบับที่ ๓ พ.ศ. ๒๕๖๑ ข้อ ๒๙ กำหนดให้คณะกรรมการติดตามและประเมินผลแผนพัฒนาท้องถิ่น มีอำนาจหน้าที่ในการกำหนดแนวทาง วิธีการในการติดตามและประเมินผลแผนพัฒนา และดำเนินการติดตามและประเมินผลแผนพัฒนา เมื่อดำเนินการเสร็จแล้วให้รายงานผลและเสนอความเห็นซึ่งได้จากการติดตามและประเมินผลแผนพัฒนาต่อผู้บริหารท้องถิ่นเพื่อให้ผู้บริหารท้องถิ่นเสนอต่อสภาท้องถิ่น และคณะกรรมการพัฒนาท้องถิ่น พร้อมทั้งประกาศผลการติดตามและประเมินผลแผนพัฒนาให้ประชาชนในท้องถิ่นทราบในที่เปิดเผยภายในสิบห้าวันนับแต่วันรายงานผลและเสนอความเห็นดังกล่าวและต้องปิดประกาศไว้เป็นระยะเวลาไม่น้อยกว่าสามสิบวันโดยอย่างน้อยปีละสองครั้งภายในเดือนเมษายนและภายในเดือนตุลาคมของทุกปี

การติดตามและประเมินผลแผนพัฒนาท้องถิ่นเป็นการติดตามและประเมินผลความสอดคล้อง และความสำเร็จของแผนพัฒนาท้องถิ่นขององค์กรปกครองส่วนท้องถิ่น และการติดตามและประเมินผลโครงการพัฒนาที่องค์กรปกครองส่วนท้องถิ่นได้ดำเนินการตามแผนการดำเนินงานว่าเป็นไปตามเป้าหมายการพัฒนาที่สอดคล้องกับพันธกิจซึ่งสามารถนำไปสู่การบรรลุวิสัยทัศน์ที่องค์กรปกครองส่วนท้องถิ่นกำหนดหรือไม่ และโครงการพัฒนานั้นประสบความสำเร็จตามกรอบการประเมินผลในระดับใด

การติดตามและประเมินผลแผนพัฒนาท้องถิ่นมีขั้นตอนในการดำเนินการ ดังนี้

ขั้นตอนที่ ๑ คณะกรรมการติดตามและประเมินผลแผนพัฒนาท้องถิ่นร่วมประชุมเพื่อกำหนดกรอบแนวทางและวิธีการในการติดตามและประเมินผลแผนพัฒนาท้องถิ่นและประเมินผลโครงการพัฒนาตามแผนพัฒนาท้องถิ่น ดังนี้

๑.๑ การกำหนดกรอบ แนวทาง และวิธีการ ในการติดตามและประเมินผลแผนพัฒนา อาจกำหนดแนวทางในการติดตามและประเมินผลแผนพัฒนาท้องถิ่น ดังนี้

(๑)ความสอดคล้อง (Relevance) ของยุทธศาสตร์ แผน และกลยุทธ์ที่กำหนด

(๒)ความเพียงพอ (Adequacy) ของทรัพยากรเพื่อการดำเนินกิจกรรมของหน่วยงาน

(๓)ความก้าวหน้า (Progress) กิจกรรมที่กำหนดไว้ตามแผน โดยมีการติดตามผล (Monitoring)

(๔)ประสิทธิภาพ (Efficiency) เป็นการศึกษาความสัมพันธ์ระหว่างผลผลิตกับทรัพยากรที่ใช้โดยมี

การประเมินประสิทธิภาพ (Efficiency Evaluation)

(๕)ประสิทธิผล (Effectiveness) เป็นการศึกษาผลที่ได้รับ (Effect)

(๖)ผลลัพธ์และผลผลิต (Outcome and Output) เป็นการประเมินผลประโยชน์ที่เกิดจากการทำกิจกรรมที่มีต่อกลุ่มเป้าหมายที่ได้รับบริการ และการประเมินผลผลิตที่เกิดขึ้นจากกิจกรรม

(๗) การประเมินผลกระทบ เป็นการศึกษาผลที่ได้รับรวมยอด (Overall Effect)

คณะกรรมการติดตามและประเมินผลแผนพัฒนาท้องถิ่น อาจนำแนวทางทั้งหมดที่กำหนดมาใช้หรืออาจเลือกใช้ในบางแนวทางในการติดตามและประเมินผลแผนพัฒนาท้องถิ่นก็ได้ โดยอย่างน้อยต้องสามารถประเมินความสอดคล้องและสามารถวัดความสำเร็จหรือความก้าวหน้าของแผนพัฒนาท้องถิ่นได้ ทั้งนี้ ขึ้นอยู่กับคณะกรรมการติดตามและประเมินผลแผนพัฒนาท้องถิ่นจะพิจารณา

๑.๒ การกำหนด กรอบ แนวทาง และวิธีการในการติดตามและประเมินผลโครงการ ตามแผนพัฒนาท้องถิ่น อาจกำหนดแนวทาง ดังนี้

(๑)การประเมินผลกระบวนการ (Process Evaluation) หรือ การประเมินประสิทธิภาพ (Effectiveness Evaluation)

(๒)การประเมินผลโครงการ (Project Evaluation) หรือ การประเมินประสิทธิภาพ (Effectiveness Evaluation)

(๓)การประเมินผลกระทบ (Impact Evaluation)

ขั้นตอนที่ ๒ คณะกรรมการติดตามและประเมินผลแผนพัฒนาท้องถิ่นดำเนินการติดตามและประเมินผลแผนพัฒนาท้องถิ่นตามกรอบแนวทางและวิธีการที่กำหนด โดยสามารถติดตามและประเมินผลได้ตลอดระยะเวลาของแผนพัฒนาท้องถิ่นขององค์กรปกครองส่วนท้องถิ่น

ขั้นตอนที่ ๓ คณะกรรมการติดตามและประเมินผลแผนพัฒนาท้องถิ่น ดำเนินการติดตามและประเมินผลโครงการพัฒนาตามแผนพัฒนาท้องถิ่น ตามกรอบแนวทางและวิธีการที่กำหนด โดยสามารถติดตามและประเมินผล ได้ตั้งแต่ก่อนเริ่มโครงการพัฒนาตามแผนการดำเนินงานจนถึงสิ้นสุดโครงการ

ขั้นตอนที่ ๔ รายงานผลและเสนอความเห็นซึ่งได้จากการติดตามและประเมินผลแผนพัฒนาท้องถิ่น ต่อผู้บริหารท้องถิ่นเสนอต่อสภาท้องถิ่น คณะกรรมการพัฒนาท้องถิ่นและคณะกรรมการประสานแผนพัฒนาท้องถิ่นระดับจังหวัด พร้อมการติดตามและประเมินผลให้ประชาชนในท้องถิ่นทราบ โดยทั่วกันอย่างน้อยปีละสองครั้ง

ขั้นตอนที่ ๕ คณะกรรมการติดตามและประเมินผลแผนพัฒนาท้องถิ่น อาจให้ความเห็นหรือข้อเสนอแนะในรายงานติดตามและประเมินผลแผนพัฒนาท้องถิ่น และโครงการพัฒนาต่อผู้บริหารท้องถิ่น เพื่อให้ผู้บริหารท้องถิ่นเสนอต่อสภาท้องถิ่น คณะกรรมการพัฒนาท้องถิ่นท้องถิ่นและคณะกรรมการประสานแผนพัฒนาท้องถิ่นระดับจังหวัดได้

บทสรุปและแนวทางปฏิบัติตามกรอบและแนวทางในการติดตามและประเมินผลที่ปรากฏอยู่ในแผนพัฒนาท้องถิ่น

#### ๑. กำหนดแนวทางการวิเคราะห์สภาพแวดล้อม

การติดตามและประเมินผลมีความจำเป็นที่จะต้องวิเคราะห์สภาพแวดล้อมของท้องถิ่น ทั้งในระดับหมู่บ้าน/ชุมชน/ตำบล และอาจรวมถึงอำเภอและจังหวัดด้วย เพราะว่าหมู่บ้าน/ชุมชน/ตำบล/องค์กร/หน่วยงานต่างๆ ล้วนมีปฏิสัมพันธ์ซึ่งกันและกันกับสิ่งแวดล้อมภายใต้สังคมที่เป็นทั้งระบบเปิดมากกว่าระบบปิดในปัจจุบัน

๑.๑ การวิเคราะห์สภาพแวดล้อมภายนอก เป็นการตรวจสอบ ประเมิน และกรองปัจจัยหรือข้อมูลจากสภาพแวดล้อมภายนอกที่มีผลกระทบต่อท้องถิ่น เช่น สภาพเศรษฐกิจ เทคโนโลยี การเมือง กฎหมาย สังคม การวิเคราะห์สภาพภายนอกนี้ เป็นการระบุถึงโอกาสและอุปสรรคที่จะต้องดำเนินการและแก้ไขปัญหาที่เกิดขึ้น

๑.๒ การวิเคราะห์สภาพแวดล้อมภายใน เป็นการตรวจสอบ ประเมิน และกรองปัจจัยหรือข้อมูลจากสภาพภายในท้องถิ่น ปัจจัยใดเป็นจุดแข็งหรือจุดอ่อนที่องค์กรปกครองส่วนท้องถิ่นจะแสวงหาโอกาสการพัฒนาและหลีกเลี่ยงอุปสรรคที่อาจจะเกิดขึ้นได้ ซึ่งการติดตามและประเมินผลโดยกำหนดให้มีการวิเคราะห์สภาพแวดล้อมภายใน สามารถทำได้หลายแนวทาง เช่น

๑) การวิเคราะห์ห่วงโซ่แห่งคุณค่าภายในท้องถิ่น (Value-Chain Analysis) ห่วงโซ่แห่งคุณค่านี้ เป็นการเชื่อมโยงของกิจกรรมต่างๆ ที่เกิดขึ้นในท้องถิ่น ที่สร้างคุณค่าด้านการพัฒนาหลายมิติ

๒) การวิเคราะห์ปัจจัยภายในตามสายงาน (Scanning Functional Resources) เป็นการวิเคราะห์ ตรวจสอบ ติดตามองค์กรส่วนท้องถิ่นเพื่อวิเคราะห์ถึงจุดแข็งและจุดอ่อน ไม่ว่าจะเป็นส่วนงานปลัด ส่วนการคลังหรือกองคลัง ส่วนโยธาหรือกองช่าง กองการศึกษา เป็นต้น

#### ระเบียบ วิธีการและเครื่องมือในการติดตามและประเมินผล

ระเบียบ วิธีการติดตามและประเมินผล วิธีการในการติดตามและประเมินผลยุทธศาสตร์ ซึ่งจะต้องกำหนดวิธีการติดตามและประเมินผล กำหนดช่วงเวลาในการติดตามและประเมินผล โดยมีองค์ประกอบที่สำคัญ ๒ ประการ ดังนี้

#### ๑. ระเบียบ ในการติดตามและประเมินผลแผนพัฒนา

ระเบียบวิธีในการติดตามและประเมินผลยุทธศาสตร์การพัฒนา ควรมีองค์ประกอบใหญ่ๆ ที่สำคัญ ๓ ประการ คือ

๑) ผู้เข้าร่วมติดตามและประเมินผล อันได้แก่ คณะกรรมการติดตามและประเมินผล ผู้รับผิดชอบแผนพัฒนา ประชาชนในท้องถิ่น ผู้มีส่วนเกี่ยวข้อง และผู้มีส่วนได้เสียในท้องถิ่นนั้นๆ

๒) เครื่องมือ อันได้แก่ เครื่องมือ อุปกรณ์ หรือสิ่งที่ใช้เป็นสื่อสำหรับการติดตามและประเมินผลเพื่อใช้ในการรวบรวมข้อมูลยุทธศาสตร์ที่ได้กำหนดขึ้นซึ่งมีผลต่อการพัฒนาท้องถิ่น ข้อมูลดังกล่าวอาจเป็นได้ทั้งข้อมูลเชิงปริมาณ และข้อมูลเชิงคุณภาพ



มีความจำเป็นและสำคัญในการนำมาหาค่าและผลของประโยชน์ที่ได้รับจากแผนยุทธศาสตร์ อาจเป็นแบบสอบถาม แบบสัมภาษณ์ แบบทดสอบ แบบวัดความรู้ แบบบันทึก

การหาผลสัมฤทธิ์โดยรูปแบบต่างๆที่สอดคล้องกับบริบทของท้องถิ่นนั้นๆ

๓) กรรมวิธี อันได้แก่ วิธีการที่จะดำเนินการติดตามผลและประเมินผล จะต้องศึกษาเอกสารที่เกี่ยวข้องกับยุทธศาสตร์ ซึ่งเป็นการตรวจดูเอกสารหลักฐานต่างๆ ที่เป็นทรัพย์สินขององค์กรปกครองส่วนท้องถิ่นที่เกี่ยวข้องกับการพัฒนาท้องถิ่น เอกสารการเบิกจ่ายงบประมาณ เช่น ถนน แม่น้ำ ลำคลอง ครุภัณฑ์ที่ดินและสิ่งก่อสร้างต่างๆ มีอยู่จริงหรือไม่ สภาพของทรัพย์สินนั้นเป็นเช่นไร เป็นต้น ซึ่งการกำหนดวิธีการเช่นนี้ต้อง มีการเก็บข้อมูล วิเคราะห์ข้อมูล (Data analysis) ด้วย

ระเบียบวิธีในการติดตามและประเมินผล จะต้องบรรยายวิธีการโดยรวม บอกว่าเป็นการติดตามและประเมินผลที่ไหน กลุ่มประชากรเป็นใคร ใช้เครื่องมืออะไร บอกถึงขั้นตอน การวิเคราะห์ข้อมูล การสรุปข้อมูล ผลของการติดตามและประเมินผลให้ภาพรวม โดยบอกว่าได้อย่างไร เป็นอย่างไร ปัญหาของแผนพัฒนาคืออะไร ตั้งข้อสังเกตอย่างไร

### วิธีในการติดตามและประเมินผล

๑) การออกแบบการติดตามและประเมินผล เป็นการวางโครงการเฉพาะ (Structure) ของการวางแผนพัฒนาหนึ่งๆ และแนวทางการดำเนินการติดตามและประเมินผลแผน (plan) เพื่อให้สามารถตอบปัญหาการติดตามและประเมินผลได้อย่างมีประสิทธิภาพสูงสุด การออกแบบเพื่อการติดตามและประเมินผลแผนพัฒนามีเป้าหมายเพื่อ

- มุ่งตอบปัญหาการติดตามและประเมินผลได้อย่างตรงประเด็น
- อธิบายหรือควบคุมความผันแปรของยุทธศาสตร์ที่เกิดขึ้นได้

การออกแบบการติดตามและประเมินผลแผน เป็นเสมือนการที่สถาปนิกวางผังหรือรูปแบบของบ้านโดยรวมก่อนที่จะดำเนินการในรายละเอียดอื่นๆ ต่อไป ดังนั้น การออกแบบการติดตามและประเมินผลยุทธศาสตร์จึงต้องมาก่อนการวางแผนปฏิบัติงาน (work plan) ก่อนการลงพื้นที่จริงการออกแบบการติดตามและประเมินผลยุทธศาสตร์จึงเป็นการกำหนดกรอบโดยรวมของงานติดตามแผนงาน โครงการ กิจกรรมต่างๆ ด้วย โดยต้องกำหนดประเด็นปัญหา การวางกรอบของผลกระทบ ตัวแปร การเก็บข้อมูล การวิเคราะห์ข้อมูล และการสรุปผล

๒) วิธีการเก็บรวบรวมข้อมูลการติดตามและประเมินผลยุทธศาสตร์ การเก็บข้อมูลจึงเป็นส่วนหนึ่งของการแสวงหาข้อเท็จจริงเพื่อให้ได้ความจริงในการวางแผนพัฒนาท้องถิ่น ตลอดจนการใช้สถิติเป็นเครื่องมือในการพัฒนาเพื่อสรุปประเด็นปัญหา แนวทางต่างๆ ที่เกิดขึ้น การเก็บรวบรวมข้อมูลถือได้ว่าเป็นขั้นตอนที่สำคัญที่สุดในการค้นคว้าหาคำตอบ เนื่องจากถ้าได้ข้อมูลที่ไม่น่าเชื่อถือหรือเป็นข้อมูลที่ไม่มีคุณภาพ ย่อมส่งผลกระทบต่อ การแปลความหมายและการสรุปผล วิธีการเก็บรวบรวมข้อมูล โดยการสำรวจ (survey) เป็นการรวบรวมข้อมูลจากการบันทึกหรือทะเบียนที่มีผู้จัดทำไว้แล้ว หรืออาจเป็นข้อมูลที่คณะกรรมการติดตามและประเมินผลต้องจัดบันทึก (record) สังเกต (observe) หรือวัด (measure) โดยคณะกรรมการติดตามและประเมินผลจะต้องดำเนินการในพื้นที่จากผู้มีส่วนเกี่ยวข้องของเจ้าหน้าที่/บุคลากรขององค์กรปกครองส่วนท้องถิ่น เป็นข้อมูลที่มีอยู่ตามธรรมชาติ พฤติกรรม ความต้องการ ซึ่งศึกษาได้โดยวิธีการสังเกตและสามารถวัดได้

### กำหนดเครื่องมือที่ใช้ในการติดตามและประเมินผล

กำหนดเครื่องมือที่ใช้ในการติดตามและประเมินผล เครื่องมือในการติดตามและประเมินผลยุทธศาสตร์ ประกอบด้วย การทดสอบและการวัด การสัมภาษณ์ การสังเกต การสำรวจ และเอกสาร

- การทดสอบและการวัด (Tests & Measurements) วิธีการนี้จะทำการทดสอบและวัดผล เพื่อดูระดับการเปลี่ยนแปลง ซึ่งรวมถึงแบบทดสอบต่างๆ การประเมินการปฏิบัติงาน และแนวทางการวัด

- การสัมภาษณ์ (Interviews) อาจเป็นการสัมภาษณ์เดี่ยว หรือกลุ่มก็ได้ การสัมภาษณ์เป็นการยืนยันว่าผู้มีส่วนเกี่ยวข้อง ผู้ได้รับผลกระทบมีความเกี่ยวข้องและได้รับผลกระทบในระดับใด คณะกรรมการติดตามและประเมินผลจะต้องกำหนดแนวทางในการสัมภาษณ์ด้วย โดยทั่วไปการสัมภาษณ์ถูกแบ่งออกเป็น ๒ ประเภท คือ ๑) การสัมภาษณ์แบบเป็นทางการหรือกึ่งทางการ (formal or semi-formal interview) ซึ่งใช้แบบสัมภาษณ์แบบมีโครงสร้าง (structure interviews) ดำเนินการสัมภาษณ์ ๒) การสัมภาษณ์แบบไม่เป็นทางการ (informal interview) ซึ่งคล้ายๆกับการพูดสนทนาอย่างไม่เป็นพิธีรีตอง ไม่เคร่งครัดในขั้นตอน และลำดับของข้อความ การดำเนินการสัมภาษณ์มักมีเพียงแนวทางการสัมภาษณ์กว้างๆ ที่เป็นสาระสำคัญที่ต้องการ การให้ได้ข้อมูลการติดตามและประเมินผลยุทธศาสตร์ โดยวิธีการเชิงคุณภาพ ควรสัมภาษณ์แบบไม่เป็นทางการ ๒ วิธี คือ

๑) การสนทนาตามธรรมชาติ (natural conversation) เป็นการสัมภาษณ์ในรูปแบบของการสนทนาระหว่างคณะกรรมการติดตามและประเมินผลกับผู้ให้ข้อมูล เป็นการขอข้อมูลเพิ่มเติมหรือขอคำอธิบายเหตุผล และผลของยุทธศาสตร์ที่ได้รับ การสัมภาษณ์แบบนี้นอกจากจะได้ข้อมูลแล้วยังเป็นการพัฒนาสัมพันธภาพที่ดี สร้างความเชื่อถือไว้วางใจในคณะกรรมการติดตามและประเมินผลอีกด้วย

๒) การสัมภาษณ์เชิงลึก (in-depth interview) เป็นการสนทนาซักถามผู้ให้ข้อมูลหลักบางคนในหมู่บ้าน/ชุมชน เนื่องจากบุคคลนั้นมีความรู้ ความเข้าใจในประเด็นยุทธศาสตร์มากกว่าคนอื่น ๆ มีประสบการณ์ด้านการพัฒนาท้องถิ่น การวางแผน

- **การสังเกต (Observations)** คณะกรรมการติดตามและประเมินผลใช้การสังเกตเพื่อเฝ้าดูว่ากำลังเกิดอะไรขึ้น กับการพัฒนาท้องถิ่นต้องมีการบันทึกการสังเกต แนวทางในการสังเกต และกำหนดการดำเนินการสังเกต การสังเกต คือ การเฝ้าดูสิ่งที่เกิดขึ้นอย่างเอาใจใส่และละเอียดถี่ถ้วน โดยใช้ประสาทสัมผัสหลายอย่างพร้อม ๆ กัน ตาหู ฟัง ถ้าสิ่งนั้นสัมผัสได้ก็ต้องสัมผัส ในการเก็บข้อมูลเพื่อติดตามและประเมินผลในเชิงคุณภาพนั้นการสังเกตจะกระทำควบคู่กับการจดบันทึก หรือบันทึกภาคสนาม การสนทนา และการสัมภาษณ์ เพื่อให้ได้ข้อมูลที่รอบด้าน สามารถนำมาวิเคราะห์หาความหมายและอธิบายเชื่อมโยงความสัมพันธ์กับสิ่งต่างๆ ในปรากฏการณ์ของยุทธศาสตร์ได้ การสังเกตในการติดตามและประเมินยุทธศาสตร์ในเชิงคุณภาพ สามารถแบ่งได้เป็น ๒ ประเภท

๑) การสังเกตแบบมีส่วนร่วม (Participant observation) เป็นวิธีการสังเกตที่คณะกรรมการติดตามและประเมินผลเข้าไปใช้ชีวิตร่วมกับบุคคล ชุมชน มีกิจกรรมร่วมกัน ซึ่งการสังเกตแบบมีส่วนร่วมนี้มีลักษณะเด่น คือ ๑) มีเป้าหมายเพื่อการเข้าร่วมกิจกรรม และสังเกตกิจกรรมอย่างละเอียด ๒) มีความตระหนักถึงสิ่งต่างๆ ที่เกิดขึ้นในกิจกรรมนั้นให้ครอบคลุมมากที่สุด และชัดเจนมากที่สุด ๓) เอาใจใส่ต่อทุกอย่างที่เกิดขึ้น สังเกตให้กว้างขวางที่สุด ๔) ใช้ประสบการณ์ทั้งในฐานะคนในและคนนอกในเวลาเดียวกัน ๕) ทบทวนย้อนหลังภายหลังจากการสังเกตในแต่ละวัน ๖) จดบันทึกอย่างละเอียด

๒) การสังเกตแบบไม่มีส่วนร่วม (Non-participant observation) หรือการสังเกตโดยตรง (Direct observation) เป็นการสังเกตบันทึกลักษณะทางกายภาพ โครงสร้าง และความสัมพันธ์ของสมาชิกในสังคม หมู่บ้าน/ชุมชนนั้นๆ โดยคณะกรรมการติดตามและประเมินผลไม่มีความสัมพันธ์เกี่ยวข้องกับกิจกรรมที่สังเกต และผู้อยู่ในกิจกรรมนั้นๆ ก็ไม่รู้ตัวว่าตนเองถูกสังเกต

- **การสำรวจ (surveys)** ในที่นี้หมายถึง การสำรวจเพื่อประเมินความคิดเห็น การรับรู้ ทศนคติ ความพึงพอใจ ความต้องการของยุทธศาสตร์ คณะกรรมการติดตามและประเมินผลจะต้องมีการบันทึกการสำรวจ และทิศทางการสำรวจ

- **เอกสาร (Documents)** การติดตามและประเมินผลยุทธศาสตร์ มีความจำเป็นอย่างยิ่งที่จะต้องใช้เอกสาร ซึ่งเป็นเอกสารที่เกี่ยวข้องกับยุทธศาสตร์การพัฒนา ปัญหาความต้องการของประชาชนในท้องถิ่น สาเหตุของปัญหา แนวทางการแก้ไขปัญหา ตลอดจนการกำหนดเป้าหมาย แนวทางการพัฒนา พันธกิจ และวิสัยทัศน์ขององค์กรปกครองส่วนท้องถิ่น

### ระเบียบ วิธีการติดตามและประเมินผลขององค์การบริหารส่วนตำบลเมืองฝาง

ระเบียบกระทรวงมหาดไทย ว่าด้วยการจัดทำแผนพัฒนาขององค์กรปกครองส่วนท้องถิ่น พ.ศ. ๒๕๔๘ แก้ไขเพิ่มเติมถึง ฉบับที่ ๓ พ.ศ. ๒๕๖๑ หมวด ๖ การติดตามและประเมินผลแผนพัฒนา ข้อ ๒๘, ข้อ ๒๙, ข้อ ๓๐ และข้อ ๓๑

ข้อ ๒๘ ให้ผู้บริหารท้องถิ่นแต่งตั้งคณะกรรมการติดตามและประเมินผลแผนพัฒนาท้องถิ่น ประกอบด้วย

- (๑) สมาชิกสภาท้องถิ่นที่สภาท้องถิ่นคัดเลือกจำนวนสามคน
- (๒) ผู้แทนประชาคมท้องถิ่นที่ประชาคมท้องถิ่นคัดเลือกจำนวนสองคน
- (๓) ผู้แทนหน่วยงานที่เกี่ยวข้องที่ผู้บริหารท้องถิ่นคัดเลือกจำนวนสองคน
- (๔) หัวหน้าส่วนการบริหารที่คัดเลือกกันเองจำนวนสองคน
- (๕) ผู้ทรงคุณวุฒิที่ผู้บริหารท้องถิ่นคัดเลือกจำนวนสองคน

โดยให้คณะกรรมการเลือกกรรมการหนึ่งคนทำหน้าที่ประธานคณะกรรมการ และกรรมการ อีกหนึ่งคนทำหน้าที่เลขานุการของคณะกรรมการ กรรมการตามข้อ ๒๘ ให้มีวาระอยู่ในตำแหน่งคราวละสองปี และอาจได้รับการคัดเลือกอีกได้

ข้อ ๒๙ คณะกรรมการติดตามและประเมินผลแผนพัฒนาท้องถิ่นมีอำนาจหน้าที่ ดังนี้

- (๑) กำหนดแนวทาง วิธีการในการติดตามและประเมินผลแผนพัฒนา
- (๒) ดำเนินการติดตามและประเมินผลแผนพัฒนา
- (๓) รายงานผลและเสนอความเห็นซึ่งได้จากการติดตามและประเมินผลแผนพัฒนา ต่อผู้บริหารท้องถิ่นเพื่อให้ผู้บริหารท้องถิ่นเสนอต่อสภาท้องถิ่น คณะกรรมการพัฒนาท้องถิ่น และประกาศผลการ ติดตามและประเมินผลแผนพัฒนาให้ประชาชนในท้องถิ่นทราบโดยทั่วกันอย่างน้อยปีละหนึ่งครั้ง ภายในเดือน ธันวาคมของทุกปีทั้งนี้ให้ปิดประกาศโดยเปิดเผยไม่น้อยกว่าสามสิบวัน
- (๔) แต่งตั้งคณะอนุกรรมการหรือคณะทำงานเพื่อช่วยปฏิบัติงานตามที่เห็นสมควร

ข้อ ๓๐ องค์การปกครองส่วนท้องถิ่นอาจมอบให้หน่วยงานหรือบุคคลภายนอกดำเนินการ หรือร่วมดำเนินการติดตามและประเมินผลแผนพัฒนาได้โดยมีขั้นตอนดำเนินการ ดังนี้

- (๑) คณะกรรมการติดตามและประเมินผลแผนพัฒนาท้องถิ่นจัดทำร่างข้อกำหนด ขอบข่ายและรายละเอียดของงานที่จะมอบหมายให้หน่วยงานหรือบุคคลภายนอกดำเนินการ เพื่อเสนอผู้บริหาร ท้องถิ่น
- (๒) ผู้บริหารท้องถิ่นพิจารณาอนุมัติข้อกำหนด ขอบข่ายและรายละเอียดของงาน
- (๓) หน่วยงานหรือบุคคลภายนอกดำเนินการหรือร่วมดำเนินการติดตามและประเมินผล
- (๔) ให้หน่วยงานหรือบุคคลภายนอกที่ดำเนินการหรือร่วมดำเนินการติดตามและ ประเมินผลรายงานผลการดำเนินการซึ่งได้จากการติดตามและประเมินผลต่อคณะกรรมการติดตามและประเมินผล เพื่อประเมินผลการรายงานผล เสนอความเห็นต่อผู้บริหารท้องถิ่น
- (๕) ผู้บริหารท้องถิ่นเสนอผลการติดตามและประเมินผลต่อสภาท้องถิ่น คณะกรรมการ พัฒนาท้องถิ่นและประกาศผลการติดตามและประเมินผลแผนพัฒนาให้ประชาชนในท้องถิ่นทราบโดยทั่วกันอย่างน้อยปีละหนึ่งครั้ง ภายในเดือนธันวาคมของทุกปี ทั้งนี้ให้ปิดประกาศโดยเปิดเผยไม่น้อยกว่าสามสัปดาห์

ข้อ ๓๑ เพื่อประโยชน์ของประชาชนโดยรวมและเพื่อให้การบริหารงานขององค์กร ปกครองส่วนท้องถิ่นสอดคล้องกับแนวนโยบายของรัฐบาล กระทรวงมหาดไทยอาจจัดให้มีการติดตาม และประเมินผลการดำเนินงานตามแผนพัฒนาขององค์กรปกครองส่วนท้องถิ่นได้ตามความเหมาะสม วิธีในการติดตามและประเมินผล มีขั้นตอนการติดตามและประเมินผลดังนี้

๑. กำหนดกรอบ แนวทาง และวิธีการในการติดตามและประเมินผลแผนยุทธศาสตร์การ พัฒนาขององค์กรปกครองส่วนท้องถิ่น
๒. สร้างและพัฒนาเครื่องมือสำหรับการติดตามและประเมินผล
๓. เสนอคณะกรรมการติดตามและประเมินผลแผนพัฒนาองค์กรปกครองส่วนท้องถิ่น เพื่อ พิจารณาให้ความเห็นชอบกรอบแนวทาง วิธีการ และเครื่องมือสำหรับการติดตามและประเมินผล
๔. ประชุมชี้แจงแนวทาง วิธีการติดตามและประเมินผล ร่วมกับคณะผู้บริหารและผู้ที่เกี่ยวข้องเพื่อจัดเตรียมข้อมูลสำหรับรองรับการประเมินก่อนลงพื้นที่จริง
๕. ลงพื้นที่สำหรับติดตามและประเมินผลแผนยุทธศาสตร์การพัฒนาองค์กรปกครองส่วนท้องถิ่น ตามกรอบแนวทางและวิธีการที่กำหนด
๖. ประชุมสำหรับการติดตามและประเมินผลกับคณะผู้บริหารและผู้ที่เกี่ยวข้อง ตามกรอบ แนวทางและวิธีการที่กำหนด

## กำหนดเครื่องมือที่ใช้ในการติดตามและประเมินผล

ในการติดตามและประเมินผลโครงการขององค์การบริหารส่วนตำบลหนองอ้อ กำหนดเครื่องมือที่ใช้ในการติดตามประเมินผล ดังนี้

๑. การใช้แบบสอบถาม
๒. การสัมภาษณ์
๓. การสังเกตหรือการสนทนากลุ่ม

แนวทางการพิจารณาการติดตามและประเมินผลโครงการเพื่อความสอดคล้องแผนพัฒนาท้องถิ่นขององค์กรปกครองส่วนท้องถิ่น

ประเด็นพิจารณา	คะแนน
๑. การสรุปสถานการณ์การพัฒนา	๑๐
๒. การประเมินผลการนำแผนพัฒนาท้องถิ่นไปปฏิบัติในเชิงปริมาณ	๑๐
๓. การประเมินผลการนำแผนพัฒนาท้องถิ่นไปปฏิบัติในเชิงคุณภาพ	๑๐
๔. แผนงานและยุทธศาสตร์การพัฒนา	๑๐
๕. โครงการพัฒนา ประกอบด้วย	๖๐
๕.๑ ความชัดเจนของชื่อโครงการ	(๕)
๕.๒ กำหนดวัตถุประสงค์สอดคล้องกับโครงการ	(๕)
๕.๓ เป้าหมาย(ผลผลิตของโครงการ)มีความชัดเจนนำไปสู่การตั้งงบประมาณได้ถูกต้อง	(๕)
๕.๔ โครงการมีความสอดคล้องกับแผนยุทธศาสตร์ชาติ ๒๐ ปี	(๕)
๕.๕ เป้าหมาย (ผลผลิตของโครงการ) มีความสอดคล้องกับแผนพัฒนาเศรษฐกิจและสังคมแห่งชาติ	(๕)
๕.๖ โครงการมีความสอดคล้องกับ Thailand ๔.๐	(๕)
๕.๗ โครงการสอดคล้องกับยุทธศาสตร์จังหวัด	(๕)
๕.๘ โครงการแก้ไขปัญหาความยากจนหรือการเสริมสร้างให้ประเทศชาติมั่นคง มั่งคั่ง ยั่งยืน ภายใต้อำนาจรัฐ	(๕)
๕.๙ งบประมาณมีความสอดคล้องกับเป้าหมาย(ผลผลิตของโครงการ)	(๕)
๕.๑๐ มีการประมาณการราคาถูกต้องตามหลักวิธีการงบประมาณ	(๕)
๕.๑๑ มีการกำหนดตัวชี้วัด (KPI) และสอดคล้องกับวัตถุประสงค์และผลที่คาดว่าจะได้รับ	(๕)
๕.๑๒ ผลที่คาดว่าจะได้รับ สอดคล้องกับวัตถุประสงค์	(๕)
รวมคะแนน	๑๐๐

การให้คะแนนการพิจารณาการติดตามและประเมินผลโครงการเพื่อความสอดคล้องแผนพัฒนาท้องถิ่นขององค์การบริหารส่วนตำบลเมืองฝาง

ประเด็นพิจารณา	รายละเอียดหลักเกณฑ์	คะแนนเต็ม	คะแนนที่ได้
๑. การสรุปสถานการณ์การพัฒนา	เป็นการวิเคราะห์กรอบการจัดทำยุทธศาสตร์ขององค์การปกครองส่วนท้องถิ่น (ใช้การวิเคราะห์ SWOT Analysis/Demand (Demand Analysis)/Global Demand และ Trend ปัจจัยและสถานการณ์การเปลี่ยนแปลงที่มีผลต่อการพัฒนา อย่างน้อยต้องประกอบด้วย การวิเคราะห์ศักยภาพด้านเศรษฐกิจ, ด้านสังคม, ด้านทรัพยากรธรรมชาติและสิ่งแวดล้อม)	๑๐	
๒. การประเมินผลการนำแผนพัฒนาท้องถิ่นไปปฏิบัติในเชิงปริมาณ	๑) การควบคุมที่มีการใช้ตัวเลขต่างๆ เพื่อนำมาใช้วัดผลในเชิงปริมาณ เช่น การวัดจำนวนโครงการ กิจกรรม งานต่างๆ ก็คือผลผลิตนั่นเองว่า เป็นไปตามที่ตั้งเป้าหมายเอาไว้หรือไม่จำนวนที่ดำเนินการจริงตามที่ได้ กำหนดไว้เท่าไร จำนวนที่ไม่สามารถดำเนินการได้มีจำนวนเท่าไร สามารถอธิบายได้ตามหลักประสิทธิภาพ (Efficiency) ของการพัฒนา ท้องถิ่นตามอำนาจหน้าที่ที่ได้กำหนดไว้ ๒) วิเคราะห์ผลกระทบ/สิ่งที่กระทบ (Impact) โครงการที่ดำเนินการใน เชิงปริมาณ (Quantitative)	๑๐	
๓. การประเมินผลการนำแผนพัฒนาท้องถิ่นไปปฏิบัติในเชิงคุณภาพ	๑) การประเมินประสิทธิผลของแผนพัฒนาในเชิงคุณภาพคือการนำเอา เทคนิคต่างๆ มาใช้เพื่อวัดว่าภารกิจ โครงการ กิจกรรม งานต่างๆ ที่ ดำเนินการในพื้นที่นั้นๆ ตรงต่อความต้องการของประชาชนหรือไม่และ เป็นไปตามอำนาจหน้าที่หรือไม่ ประชาชนพึงพอใจหรือไม่ สิ่งของ วัสดุ ครุภัณฑ์ การดำเนินการต่างๆ มีสภาพหรือลักษณะถูกต้อง คงทน ถาวร สามารถใช้งานได้ตามวัตถุประสงค์หรือไม่ ซึ่งเป็นไปตามหลักประสิทธิผล (Effectiveness) ผลการปฏิบัติราชการที่บรรลุวัตถุประสงค์และเป้าหมายของแผนการปฏิบัติราชการตามที่ได้รับงบประมาณมา ดำเนินการ รวมถึงสามารถเทียบเคียงกับส่วนราชการหรือหน่วยงาน ๒) วิเคราะห์ผลกระทบ/สิ่งที่กระทบ (Impact) โครงการที่ดำเนินการใน เชิงคุณภาพ (Qualitative)	๑๐	
๔. แผนงาน และ ยุทธศาสตร์การพัฒนา	๑) วิเคราะห์แผนงาน งาน ที่เกิดจากด้านต่างๆ มีความสอดคล้องกับยุทธศาสตร์ขององค์การปกครองส่วนท้องถิ่นในมิติต่างๆ จนนำไปสู่การ จัดทำโครงการพัฒนาท้องถิ่นโดยใช้ SWOT Analysis/Demand (Demand Analysis)/Global Demand/Trend หรือหลักการบูรณา การ (Integration) กับ องค์การปกครองส่วนท้องถิ่นที่มีพื้นที่ติดต่อกัน ๒) วิเคราะห์แผนงาน งาน ที่เกิดจากด้านต่างๆ ที่สอดคล้องกับการแก้ไข ปัญหาความยากจน หลักปรัชชารัฐ และหลักปรัชญาเศรษฐกิจพอเพียง และโดยเฉพาะเศรษฐกิจพอเพียงท้องถิ่น (ด้านการเกษตรและแหล่งน้ำ) (Local Sufficiency Economy Plan : LSEP)	๑๐	

ประเด็นพิจารณา	รายละเอียดหลักเกณฑ์	คะแนนเต็ม	คะแนนที่ได้
๕.โครงการพัฒนา ๕.๑ ความชัดเจนของชื่อ โครงการ	ควรประกอบด้วยข้อมูลดังนี้ เป็นโครงการที่มีวัตถุประสงค์สนองต่อ แผนยุทธศาสตร์การพัฒนาของ องค์กรปกครองส่วนท้องถิ่นและ ดำเนินการเพื่อให้การพัฒนาบรรลุตาม วิสัยทัศน์ขององค์กร ปกครองส่วนท้องถิ่นที่กำหนดไว้ ชื่อโครงการมีความชัดเจน มุ่งไป เรื่องใดเรื่องหนึ่ง อ่านแล้วเข้าใจได้ว่าจะพัฒนาอะไรในอนาคต	๖๐ (๕)	
๕.๒ กำหนดวัตถุประสงค์ สอดคล้องกับโครงการ	มีวัตถุประสงค์ชัดเจน (clear objective) โครงการต้องกำหนด วัตถุประสงค์สอดคล้องกับความเป็นมาของโครงการ สอดคล้องกับ หลักการ และเหตุผล วิธีการดำเนินงานต้องสอดคล้องกับ วัตถุประสงค์ มีความ เป็นไปได้ชัดเจน มีลักษณะเฉพาะเจาะจง	(๕)	
๕.๓ เป้าหมาย (ผลผลิต ของโครงการ) มีความ ชัด เจน นำ ไป สู่ ก า ร ต้ ง งบประมาณได้ถูกต้อง	สภาพที่อยากให้เกิดขึ้นในอนาคตเป็นทิศทางที่ต้องไปให้ถึง เป้าหมายต้อง ชัดเจน สามารถระบุจำนวนเท่าไร กลุ่มเป้าหมายคือ อะไร มีผลผลิต อย่างไร กลุ่มเป้าหมาย พื้นที่ดำเนินงาน และ ระยะเวลาดำเนินงาน อธิบายให้ชัดเจนว่าโครงการนี้จะทำที่ไหน เริ่มต้นในช่วงเวลาใดและจบ ลงเมื่อไร ใครคือกลุ่มเป้าหมายรอง	(๕)	
๕.๔ โครงการมีความ สอดคล้องกับแผน ยุทธศาสตร์ ๒๐ ปี	โครงการ หากกลุ่มเป้าหมายมีหลาย กลุ่ม ให้บอกชัดเจนไปว่าใครคือ กลุ่มเป้าหมายหลัก ใครคือกลุ่มเป้าหมายรอง (๕) โครงการ สอดคล้องกับ (๑) ความมั่นคง (๒) การสร้างความสามารถใน การ แข่งขัน (๓) การพัฒนาและเสริมสร้างศักยภาพคน (๔) การสร้าง โอกาสความเสมอภาคและเท่าเทียมกันทางสังคม (๕) การสร้างการ เติบโตบนคุณภาพชีวิตที่เป็นมิตรต่อสิ่งแวดล้อม (๖) การปรับสมดุล และ พัฒนาระบบการบริหารจัดการภาครัฐ เพื่อให้เกิดความมั่นคง มั่งคั่ง ยั่งยืน	(๕)	
๕.๕ เป้าหมาย (ผลผลิต ของโครงการ) มีความ สอดคล้องกับแผนพัฒนา เศรษฐกิจและสังคม แห่งชาติ	โครงการมีความสอดคล้องกับแผนพัฒนาเศรษฐกิจและสังคม แห่งชาติ ฉบับที่ ๑๒ โดย (๑) ยึดหลักปรัชญาของเศรษฐกิจ พอเพียง (๒) ยึดคน เป็นศูนย์กลางการพัฒนา (๓) ยึดวิสัยทัศน์ ภายใต้ยุทธศาสตร์ชาติ ๒๐ ปี (๔) ยึดเป้าหมายอนาคตประเทศไทย ๒๕๗๙ (๕) ยึดหลักการนำไปสู่การ ปฏิบัติให้เกิดผลสัมฤทธิ์อย่าง จริงจังใน ๕ ปีที่ต่อยอดไปสู่ผลสัมฤทธิ์ที่ เป็นเป้าหมายระยะยาว ภายใต้แนวทางการพัฒนา (๑) การยกระดับ ศักยภาพการแข่งขัน และการหลุดพ้นกับดักรายได้ปานกลางสู่รายได้สูง (๒) การพัฒนา ศักยภาพคนตามช่วงวัยและการปฏิรูประบบเพื่อสร้าง สังคมสูงวัย อย่างมีคุณภาพ (๓) การลดความเหลื่อมล้ำทางสังคม (๔) การ รองรับการเชื่อมโยงภูมิภาคและความเป็นเมือง (๕) การสร้างความ เจริญเติบโตทางเศรษฐกิจและสังคมอย่างเป็นมิตรกับสิ่งแวดล้อม (๖) การบริหารราชการแผ่นดินที่มีประสิทธิภาพ	(๕)	

ประเด็นพิจารณา	รายละเอียดหลักเกณฑ์	คะแนนเต็ม	คะแนนที่ได้
๕.โครงการพัฒนา (ต่อ) ๕.๖ โครงการมีความสอดคล้องกับ Thailand ๔.๐	โครงการมีลักษณะหรือสอดคล้องกับการปรับเปลี่ยนโครงสร้างเศรษฐกิจ ไปสู่ Value-Based Economy หรือเศรษฐกิจที่ขับเคลื่อนด้วยนวัตกรรม ทำน้อย ได้มาก เช่น (๑) เปลี่ยนจากการผลิตสินค้าโภคภัณฑ์ ไปสู่สินค้าเชิงนวัตกรรม (๒) เปลี่ยนจากการขับเคลื่อนประเทศด้วย ภาคอุตสาหกรรม ไปสู่การขับเคลื่อนด้วยเทคโนโลยี ความคิดสร้างสรรค์ และนวัตกรรม (๓) เปลี่ยนจากการเน้นภาคการผลิตสินค้า ไปสู่การเน้น ภาคบริการมากขึ้น รวมถึงโครงการที่เพิ่มเติมด้วยวิทยาการ ความคิด สร้างสรรค์ นวัตกรรม วิทยาศาสตร์ เทคโนโลยี และการวิจัยและพัฒนา แล้วต่อยอดความได้เปรียบเชิงเปรียบเทียบ เช่น ด้านเกษตร เทคโนโลยีชีวภาพ สาธารณสุข วัฒนธรรม ฯลฯ	(๕)	
๕.๗ โครงการสอดคล้องกับยุทธศาสตร์จังหวัด	โครงการพัฒนาท้องถิ่นมีความสอดคล้องกับห้วงระยะเวลาของแผนพัฒนาจังหวัดที่ได้กำหนดขึ้น เพื่อขับเคลื่อนการพัฒนาท้องถิ่นเสมือนหนึ่งการขับเคลื่อนการพัฒนาจังหวัด ซึ่งไม่สามารถแยกส่วนใดส่วนหนึ่งออกจากกันได้ นอกจากนี้โครงการพัฒนาท้องถิ่นต้องเป็น โครงการเชื่อมต่อหรือเดินทางไปด้วยกันกับยุทธศาสตร์จังหวัดที่ได้ กำหนดขึ้นที่เป็นปัจจุบัน	(๕)	
๕.๘ โครงการแก้ไขปัญหาความยากจนหรือการเสริมสร้างให้ประเทศชาติ มั่น คง มั่ง คั่ง ยั่ง ยืน ภายใต้อาณัติหลักประชารัฐ	เป็นโครงการที่ดำเนินการภายใต้พื้นฐานความพอเพียงที่ประชาชน ดำเนินการเองหรือร่วมดำเนินการ เป็นโครงการต่อยอดและขยาย ได้ เป็นโครงการที่ประชาชนต้องการเพื่อให้เกิดความยั่งยืน ซึ่งมี ลักษณะที่ จะให้ท้องถิ่นมีความมั่นคง มั่งคั่ง ยั่งยืน เป็นท้องถิ่นที่พัฒนาแล้วด้วย การพัฒนาตามปรัชญาเศรษฐกิจพอเพียง และเศรษฐกิจพอเพียงท้องถิ่น (ด้านการเกษตรและแหล่งน้ำ) (LSEP)	(๕)	
๕.๙ งบประมาณ มีความสอดคล้องกับเป้าหมาย (ผลผลิตของโครงการ)	งบประมาณโครงการพัฒนาจะต้องคำนึงถึงหลักสำคัญ ๕ ประการ ในการ จัดทำโครงการได้แก่ (๑) ความประหยัด (Economy) (๒) ความมี ประสิทธิภาพ (Efficiency) (๓) ความมีประสิทธิภาพ (Effectiveness) (๔) ความยุติธรรม(Equity) (๕) ความโปร่งใส (Transparency)	(๕)	
๕.๑๐ มีการประมาณการราคาถูกต้องตามหลักวิธีการงบประมาณ	การประมาณการราคาเพื่อการพัฒนาต้องให้สอดคล้องกับโครงการ ถูกต้องตามหลักวิชาการทางช่าง หลักของราคากลาง ราคากลางท้องถิ่น มีความโปร่งใสในการกำหนดราคาและตรวจสอบได้ในเชิง ประจักษ์ มีความคลาดเคลื่อนไม่มากกว่าหรือไม่ต่ำกว่าร้อยละห้า ของการนำไปตั้ง งบประมาณรายจ่ายในข้อบัญญัติ/เทศบัญญัติ เงินสะสม หรือ รายจ่ายพัฒนาที่ปรากฏในรูปแบบอื่นๆ	(๕)	
๕.๑๑ มีการกำหนดตัวชี้วัด (KPI) และ ส อ ด ค ล้ อ ง กั บ วัตถุประสงค์ และผลที่ คาดว่าจะได้รับ	มีการกำหนดดัชนีชี้วัดผลงาน (Key Performance Indicator : KPI) ที่ สามารถวัดได้ (measurable) ใช้บอกประสิทธิผล (effectiveness) ใช้บอกประสิทธิภาพ (efficiency) ได้ เช่น การ กำหนดความพึงพอใจ การกำหนดร้อยละ การกำหนดอันเกิดจาก ผลของวัตถุประสงค์ที่เกิดที่สิ่ง ที่ได้รับ (การคาดการณ์ คาดว่าจะ ได้รับ)	(๕)	

ประเด็นพิจารณา	รายละเอียดหลักเกณฑ์	คะแนนเต็ม	คะแนนที่ได้
๕.โครงการพัฒนา (ต่อ) ๕.๑๒ ผลที่คาดว่าจะได้รับ สอดคล้องกับวัตถุประสงค์	ผลที่ได้รับเป็นสิ่งที่เกิดขึ้นได้จริงจากการดำเนินการตามโครงการพัฒนา ซึ่งสอดคล้องกับวัตถุประสงค์ที่ตั้งไว้ การได้ผลหรือผลที่เกิดขึ้นจะต้องเท่ากับวัตถุประสงค์หรือมากกว่าวัตถุประสงค์ ซึ่งการเขียนวัตถุประสงค์ ควรคำนึงถึง (๑) ความเป็นไปได้และมีความเฉพาะเจาะจง ในการ ดำเนินงานตามโครงการ (๒) วัดและประเมินผลระดับของความสำเร็จได้ (๓) ระบุสิ่งที่ต้องการดำเนินงานอย่างชัดเจนและเฉพาะเจาะจงมากที่สุด และสามารถปฏิบัติได้ (๔) เป็นเหตุเป็นผล สอดคล้องกับความเป็นจริง (๕) ส่งผลต่อการบ่งบอกเวลาได้	(๕)	
<b>รวมคะแนน</b>		<b>๑๐๐</b>	

### ๓. สรุปผลการพัฒนาท้องถิ่น

#### ๑. การวัดผลในเชิงปริมาณและเชิงคุณภาพ

.....

.....

.....

.....

.....

.....

.....

.....

.....

.....

### ๔. ข้อเสนอแนะในการจัดทำแผนพัฒนาท้องถิ่นในอนาคต

#### ๑. ผลกระทบนำไปสู่นาคต

#### ๒. ข้อสังเกต ข้อเสนอแนะ ผลจากการพัฒนา

.....

.....

.....

.....

.....

.....

.....

.....

.....

.....

.....



