

# แผนพัฒนาท้องถิ่น (พ.ศ. ๒๕๖๖ – ๒๕๗๐)



ขององค์การบริหารส่วนตำบลเมืองฝาง  
อำเภอเมืองบุรีรัมย์  
จังหวัดบุรีรัมย์  
งานวิเคราะห์นโยบายและแผน  
สำนักปลัดองค์การบริหารส่วนตำบลเมืองฝาง

## คำนำ

การจัดทำแผนพัฒนาท้องถิ่น (พ.ศ.๒๕๖๖-๒๕๗๐) ขององค์การบริหารส่วนตำบลเมืองฝาง ได้ดำเนินการตามหนังสือ กระทรวงมหาดไทย ด่วนที่สุด ที่ มท ๐๘๑๐.๓/ว๗๔๖๗ เรื่อง แนวทางการจัดทำแผนพัฒนาท้องถิ่นขององค์กรปกครองส่วนท้องถิ่น (พ.ศ.๒๕๖๖-๒๕๗๐) ตามพระราชบัญญัติสภาตำบลและองค์การบริหารส่วนตำบล พ.ศ.๒๕๓๗ มาตรา ๖๙/๑ ตามระเบียบกระทรวงมหาดไทยว่าด้วยการจัดทำแผนพัฒนาขององค์กรปกครองส่วนท้องถิ่น พ.ศ. ๒๕๔๘ และแก้ไขเพิ่มเติมถึง ฉบับที่ ๓ พ.ศ. ๒๕๖๑ ทุกประการ

องค์การบริหารส่วนตำบลเมืองฝาง หวังเป็นอย่างยิ่งว่าแผนพัฒนาท้องถิ่น (พ.ศ.๒๕๖๖-๒๕๗๐) ขององค์การบริหารส่วนตำบลเมืองฝาง จะเป็นกรอบในการพัฒนาท้องถิ่น และสามารถใช้เป็นเครื่องมือในการบูรณาการการทำงานร่วมกันระหว่างหน่วยงาน ส่งผลให้การพัฒนาตำบลมีประสิทธิภาพยิ่งขึ้น เพื่อให้ประชาชนมีคุณภาพชีวิตที่ดีต่อไป และขอขอบพระคุณทุกภาคส่วนที่ช่วยให้การจัดทำแผนพัฒนาท้องถิ่น (พ.ศ.๒๕๖๖-๒๕๗๐) ขององค์การบริหารส่วนตำบลเมืองฝาง สำเร็จลุล่วงด้วยดี

งานวิเคราะห์นโยบายและแผน  
สำนักปลัดองค์การบริหารส่วนตำบลเมืองฝาง  
กันยายน ๒๕๖๔

## ส่วนที่ ๒ ยุทธศาสตร์การพัฒนากองคกรปกครองส่วนท้องถิ่น

### (๑) ความสัมพันธ์ระหว่างแผนพัฒนาระดับมหภาค

#### ๑) ยุทธศาสตร์ชาติ ๒๐ ปี พ.ศ. ๒๕๖๑-๒๕๘๐

ยุทธศาสตร์ชาติ ๒๐ ปี พ.ศ. ๒๕๖๑-๒๕๘๐ เป็นแผนการพัฒนาประเทศ ที่กำหนดกรอบและแนวทางการพัฒนาให้หน่วยงานของรัฐทุกภาคส่วนต้องทำตาม เพื่อให้บรรลุวิสัยทัศน์ประเทศไทยที่ว่า “ประเทศไทยมีความมั่นคง มั่งคั่ง ยั่งยืน เป็นประเทศที่พัฒนาแล้ว ด้วยการพัฒนาตามหลักปรัชญาของเศรษฐกิจพอเพียง” หรือเป็นคติพจน์ประจำชาติว่า “มั่นคง มั่งคั่ง ยั่งยืน” เพื่อสนองต่อผลประโยชน์แห่งชาติ โดยที่รัฐธรรมนูญ แห่งราชอาณาจักรไทย มาตรา ๖๕ กำหนดให้รัฐพึงจัดให้มียุทธศาสตร์ชาติเป็นเป้าหมายการพัฒนาประเทศอย่างยั่งยืนตามหลักธรรมาภิบาลเพื่อใช้เป็นกรอบในการจัดทำแผนต่างๆให้สอดคล้องและบูรณาการกัน เพื่อให้เกิดพลังผลักดันร่วมกันไปสู่เป้าหมายดังกล่าว ยุทธศาสตร์ชาติ ๒๐ ปี (พ.ศ. ๒๕๖๑-๒๕๘๐) เป็นยุทธศาสตร์ชาติฉบับแรกของประเทศไทยตามรัฐธรรมนูญแห่งราชอาณาจักรไทย ซึ่งจะต้องนำไปสู่ การปฏิบัติเพื่อให้ประเทศไทยบรรลุวิสัยทัศน์ “ประเทศไทยมีความมั่นคง มั่งคั่งยั่งยืน เป็นประเทศพัฒนาแล้ว ด้วยการพัฒนาตามหลักปรัชญาของเศรษฐกิจ พอเพียง” เพื่อความสุขของคนไทยทุกคน

#### วิสัยทัศน์ เป้าหมาย และตัวชี้วัด

วิสัยทัศน์ประเทศคือ “ประเทศไทยมีความมั่นคง มั่งคั่ง ยั่งยืน เป็นประเทศที่พัฒนาแล้ว ด้วยการพัฒนาตามหลักปรัชญาของเศรษฐกิจพอเพียง” โดยมีเป้าหมายการพัฒนาประเทศ คือ “ประเทศชาติมั่นคง ประชาชนมีความสุข เศรษฐกิจพัฒนาอย่างต่อเนื่อง สังคมเป็นธรรม ฐานทรัพยากรธรรมชาติยั่งยืน” โดยยกระดับศักยภาพของประเทศในหลากหลายมิติ พัฒนาคนในทุกมิติและในทุกช่วงวัยให้เป็นคนดี เก่ง และมีคุณภาพ สร้างโอกาสและความเสมอภาคทางสังคม สร้างการเติบโตบนคุณภาพชีวิตที่เป็นมิตรกับสิ่งแวดล้อม และมีภาครัฐของประชาชนเพื่อประชาชนและประโยชน์ส่วนรวม โดยการประเมินผลการพัฒนาตามยุทธศาสตร์ชาติ ประกอบด้วย

๑. ความอยู่ดีมีสุขของคนไทยและสังคมไทย
๒. ชีตความสามารถในการแข่งขัน การพัฒนาเศรษฐกิจและการกระจายรายได้
๓. การพัฒนาทรัพยากรมนุษย์ของประเทศ
๔. ความเท่าเทียมและความเสมอภาคของสังคม
๕. ความหลากหลายทางชีวภาพ คุณภาพสิ่งแวดล้อม และความยั่งยืนของทรัพยากรธรรมชาติ
๖. ประสิทธิภาพการบริหารจัดการและการเข้าถึงการให้บริการของภาครัฐ

การพัฒนาประเทศในช่วงระยะเวลาของยุทธศาสตร์ชาติ จะมุ่งเน้นการสร้างสมดุลระหว่างการพัฒนาเศรษฐกิจ สังคม และสิ่งแวดล้อม โดยประกอบด้วย ๖ ยุทธศาสตร์ ได้แก่ ๑) ยุทธศาสตร์ชาติด้านความมั่นคง ๒) ยุทธศาสตร์ชาติด้านการสร้างความสามารถในการแข่งขัน ๓) ยุทธศาสตร์ชาติด้านการพัฒนาและเสริมสร้างศักยภาพทรัพยากรมนุษย์ ๔) ยุทธศาสตร์ชาติด้านการสร้างโอกาสและความเสมอภาคทางสังคม ๕) ยุทธศาสตร์ชาติด้านการสร้างการเติบโตบนคุณภาพชีวิตที่เป็นมิตรต่อสิ่งแวดล้อม และ ๖) ยุทธศาสตร์ชาติด้านการปรับสมดุลและพัฒนาระบบการบริหารจัดการภาครัฐ

# วิสัยทัศน์ประเทศไทย ๒๕๘๐



### มั่นคง

- มีความมั่นคงปลอดภัยจากการเปลี่ยนแปลง ทั้งภายในประเทศและภายนอกประเทศ และมีความมั่นคงในทุกมิติ ทั้งมิติเศรษฐกิจ สังคม สิ่งแวดล้อม และการเมือง
- ประเทศไทยมีความมั่นคงในเอกราชและอธิปไตย
- สังคมมีความโปร่งใสและความสามัคคี ประชาชนมีความมั่นคงในชีวิต มีงานและรายได้ที่มั่นคง มีที่อยู่อาศัย และความปลอดภัยในชีวิตทรัพย์สิน
- มีความมั่นคงของอาหาร พลังงาน และน้ำ

### มั่งคั่ง

- ประเทศไทยมีการขยายตัวของเศรษฐกิจอย่างต่อเนื่อง กระทั่งเข้าสู่กลุ่มประเทศรายได้สูง ความเหลื่อมล้ำของการพัฒนาลดลง ประชากรได้รับผลประโยชน์จากการพัฒนาอย่างเท่าเทียมกัน
- เศรษฐกิจมีความสามารถในการแข่งขันสูง สร้างเศรษฐกิจและสังคมแห่งอนาคต และเป็นจุดสำคัญของอาเซียน ในภูมิภาคทั้งการคมนาคมขนส่ง การผลิต การค้า การลงทุน
- มีความสมบูรณ์ในทุกมิติที่สามารถสร้างการพัฒนาต่อเมือง อาทิ ทุนมนุษย์ ทุนทางปัญญา ทุนทางการเงินและทุนอื่นๆ

### ยั่งยืน

- การพัฒนาที่สามารถสร้างความเจริญด้านรายได้ และคุณภาพชีวิตของประชาชนอย่างต่อเนื่อง โดยไม่ใช้ทรัพยากรธรรมชาติเกินพอดี ไม่สร้างผลกระทบต่อสิ่งแวดล้อม
- มีการคิดและการบริโภคเป็นมิตรกับสิ่งแวดล้อม และสอดคล้องกับกฎระเบียบของประชาคมโลก
- มีความรับผิดชอบต่อสังคม มุ่งประโยชน์ส่วนรวม อย่างยั่งยืน ทุกภาคส่วนในสังคมมีสิทธิและปฏิบัติ ตามหลักปรัชญาของเศรษฐกิจพอเพียง

## ๑. ยุทธศาสตร์ชาติ ด้านความมั่นคง

ยุทธศาสตร์ชาติด้านความมั่นคง มีเป้าหมายการพัฒนาที่สำคัญ คือ ประเทศชาติมั่นคง ประชาชนมีความสุข เน้นการบริหารจัดการสภาวะแวดล้อมของประเทศให้มีความมั่นคง ปลอดภัย เอกရာช อธิปไตย และมีความสงบเรียบร้อยในทุกระดับ ตั้งแต่ระดับชาติ สังคม ชุมชน มุ่งเน้นการพัฒนาคน เครื่องมือ เทคโนโลยี และระบบฐานข้อมูลขนาดใหญ่ให้มีความพร้อมสามารถรับมือกับภัยคุกคามและภัยพิบัติได้ทุกรูปแบบ และทุกระดับความรุนแรง ควบคู่ไปกับการป้องกันและแก้ไขปัญหาด้านความมั่นคงที่มีอยู่ในปัจจุบัน และที่อาจจะเกิดขึ้นในอนาคต ใช้กลไกการแก้ไขปัญหาแบบบูรณาการทั้งกับส่วนราชการ ภาคเอกชน ประชาสังคม และองค์กรที่ไม่ใช่รัฐรวมถึงประเทศเพื่อนบ้านและมิตรประเทศทั่วโลกบนพื้นฐานของหลักธรรมาภิบาล

ตัวชี้วัด ประกอบด้วย (๑) ความสุขของประชากรไทย (๒) ความมั่นคงปลอดภัยของประเทศ (๓) ความพร้อมของกองทัพ หน่วยงานด้านความมั่นคง และการมีส่วนร่วมของภาครัฐ ภาคเอกชน และภาคประชาชน ในการป้องกันและแก้ไขปัญหาความมั่นคง (๔) บทบาทและการยอมรับในด้านความมั่นคงของไทยในประชาคมระหว่างประเทศ และ (๕) ประสิทธิภาพการบริหารจัดการความมั่นคงแบบองค์รวม โดยประเด็นยุทธศาสตร์ชาติด้านความมั่นคง ประกอบด้วย ๕ ประเด็น ได้แก่

๑. การรักษาความสงบภายในประเทศ เพื่อสร้างเสริมความสงบเรียบร้อยและสันติสุขให้เกิดขึ้นกับประเทศชาติบ้านเมือง โดย (๑) การพัฒนาและเสริมสร้างคนในทุกภาคส่วนให้มีความเข้มแข็ง มีความพร้อมตระหนักในเรื่องความมั่นคง และมีส่วนร่วมในการแก้ไขปัญหา (๒) การพัฒนาและเสริมสร้างความจงรักภักดีต่อสถาบันหลักของชาติ (๓) การพัฒนาและเสริมสร้างการเมืองในระบอบประชาธิปไตยอันมีพระมหากษัตริย์ทรงเป็นประมุขที่มีเสถียรภาพและมีธรรมาภิบาล เห็นแก่ประโยชน์ของประเทศชาติมากกว่าประโยชน์ส่วนตน และ (๔) การพัฒนาและเสริมสร้างกลไกที่สามารถป้องกันและขจัดสาเหตุของประเด็นปัญหาความมั่นคงที่สำคัญ

๒. การป้องกันและแก้ไขปัญหาที่มีผลกระทบต่อความมั่นคง เพื่อแก้ไขปัญหาเดิม และป้องกันไม่ให้เกิดปัญหาใหม่เกิดขึ้น โดย (๑) การแก้ไขปัญหาความมั่นคงในปัจจุบัน (๒) การติดตาม เฝ้าระวัง ป้องกัน และแก้ไขปัญหาที่อาจอุบัติขึ้นใหม่ (๓) การสร้างความปลอดภัยและความสันติสุขอย่างถาวรในพื้นที่จังหวัดชายแดนภาคใต้ และ (๔) การรักษาความมั่นคงและผลประโยชน์ทางทรัพยากรธรรมชาติและสิ่งแวดล้อมทั้งทางบกและทางทะเล

๓. การพัฒนาศักยภาพของประเทศให้พร้อมเผชิญภัยคุกคามที่กระทบต่อความมั่นคงของชาติ เพื่อยกระดับขีดความสามารถของกองทัพและหน่วยงานด้านความมั่นคง โดย (๑) การพัฒนาระบบงานข่าวกรองแห่งชาติแบบบูรณาการอย่างมีประสิทธิภาพ (๒) การพัฒนาและฝึกพลกำลังอำนาจแห่งชาติ กองทัพและหน่วยงานความมั่นคง รวมทั้งภาครัฐและภาคประชาชน ให้พร้อมป้องกันและรักษาอธิปไตยของประเทศ และเผชิญภัยคุกคามได้ทุกมิติทุกรูปแบบและทุกระดับ และ (๓) การพัฒนาระบบเตรียมพร้อมแห่งชาติและการบริหารจัดการภัยคุกคามให้มีประสิทธิภาพ

๔. การบูรณาการความร่วมมือด้านความมั่นคงกับอาเซียนและนานาชาติรวมถึงองค์กรภาครัฐและที่มิใช่ภาครัฐ เพื่อสร้างเสริมความสงบสุข สันติสุข ความมั่นคงและความเจริญก้าวหน้าให้กับประเทศชาติ ภูมิภาค และโลก อย่างยั่งยืน โดย (๑) การเสริมสร้างและรักษาดุลยภาพสภาวะแวดล้อมระหว่างประเทศ (๒) การเสริมสร้างและธำรงไว้ซึ่งสันติภาพและความมั่นคงของภูมิภาค และ (๓) การร่วมมือทางการพัฒนากับประเทศเพื่อนบ้าน ภูมิภาค โลก รวมถึงองค์กรภาครัฐและที่มิใช่ภาครัฐ

๕. การพัฒนากลไกการบริหารจัดการความมั่นคงแบบองค์รวม เพื่อให้กลไกสำคัญต่าง ๆ ทำงานได้อย่างมีประสิทธิภาพ มีการใช้หลักธรรมาภิบาล และการบังคับใช้กฎหมายอย่างเคร่งครัด โดย (๑) การพัฒนากลไกให้พร้อมสำหรับการติดตาม เฝ้าระวัง แจ้งเตือน ป้องกัน และแก้ไขปัญหาความมั่นคงแบบองค์รวมอย่างเป็นรูปธรรม (๒) การบริหารจัดการความมั่นคงให้เอื้ออำนวยต่อการพัฒนาประเทศในมิติอื่น ๆ และ (๓) การพัฒนากลไกและองค์กรขับเคลื่อนยุทธศาสตร์ชาติด้านความมั่นคง

## ๒. ยุทธศาสตร์ชาติ ด้านการสร้างความสามารถในการแข่งขัน

ยุทธศาสตร์ชาติด้านการสร้างความสามารถในการแข่งขัน มีเป้าหมาย การพัฒนาที่มุ่งเน้นการยกระดับศักยภาพของประเทศในหลากหลายมิติ บนพื้นฐานแนวคิด ๓ ประการ ได้แก่ (๑) “ต่อยอดอดีต” โดยมองกลับไปที่รากเหง้าทางเศรษฐกิจอัตลักษณ์ วัฒนธรรม ประเพณี วิถีชีวิต และจุดเด่นทางทรัพยากรธรรมชาติที่หลากหลาย รวมทั้งความได้เปรียบเชิงเปรียบเทียบของประเทศในด้านอื่น ๆ นำมาประยุกต์ผสมผสานกับเทคโนโลยีและนวัตกรรม เพื่อให้สอดคล้องกับบริบทของเศรษฐกิจและสังคมโลกสมัยใหม่ (๒) “ปรับปัจจุบัน” เพื่อปูทางสู่ออนาคต ผ่านการพัฒนาโครงสร้างพื้นฐานของประเทศในมิติต่าง ๆ ทั้งโครงข่ายระบบคมนาคมและขนส่ง โครงสร้างพื้นฐานวิทยาศาสตร์ เทคโนโลยี และดิจิทัล และการปรับสภาพแวดล้อมให้เอื้อต่อการพัฒนาอุตสาหกรรมและบริการอนาคต และ (๓) “สร้างคุณค่าใหม่ในอนาคต” ด้วยการเพิ่มศักยภาพของผู้ประกอบการพัฒนาคนรุ่นใหม่ รวมถึงปรับรูปแบบธุรกิจ เพื่อตอบสนองต่อความต้องการของตลาด ผสมผสานกับยุทธศาสตร์ที่รองรับอนาคต บนพื้นฐานของการต่อยอดอดีตและปรับปัจจุบัน พร้อมทั้งส่งเสริมและสนับสนุนจากภาครัฐ ให้ประเทศไทยสามารถสร้างฐานรายได้และการจ้างงานใหม่ขยายโอกาสทางการค้าและการลงทุนในเวทีโลก ควบคู่ไปกับการยกระดับรายได้และการกินดีอยู่ดี รวมถึงการเพิ่มขึ้นของคนชั้นกลางและลดความเหลื่อมล้ำของคนในประเทศได้ในคราวเดียวกัน

ตัวชี้วัด ประกอบด้วย (๑) รายได้ประชาชาติ การขยายตัวของผลิตภัณฑ์มวลรวมภายในประเทศ และการกระจายรายได้ (๒) ผลผลิตภาพการผลิตของประเทศทั้งในปัจจุบันการผลิตและแรงงาน (๓) การลงทุนเพื่อการวิจัยและพัฒนา และ (๔) ความสามารถในการแข่งขันของประเทศ โดยประเด็นยุทธศาสตร์ชาติด้านการสร้างความสามารถในการแข่งขัน ประกอบด้วย ๕ ประเด็น ได้แก่

๑. การเกษตรสร้างมูลค่า ให้ความสำคัญกับการเพิ่มผลผลิตภาพการผลิตทั้งเชิงปริมาณและมูลค่า และความหลากหลายของสินค้าเกษตร ประกอบด้วย (๑) เกษตรอัตลักษณ์พื้นถิ่น (๒) เกษตรปลอดภัย (๓) เกษตรชีวภาพ (๔) เกษตรแปรรูปและ (๕) เกษตรอัจฉริยะ

๒. อุตสาหกรรมและบริการแห่งอนาคต โดยสร้างอุตสาหกรรมและบริการแห่งอนาคตที่ขับเคลื่อนประเทศไทยไปสู่ประเทศที่พัฒนาแล้วด้วยนวัตกรรมและเทคโนโลยีแห่งอนาคต ประกอบด้วย (๑) อุตสาหกรรมชีวภาพ (๒) อุตสาหกรรมและบริการการแพทย์ครบวงจร (๓) อุตสาหกรรมและบริการดิจิทัล ข้อมูล และปัญญาประดิษฐ์ (๔) อุตสาหกรรมและบริการขนส่งและโลจิสติกส์ และ (๕) อุตสาหกรรมความมั่นคงของประเทศ

๓. สร้างความหลากหลายด้านการท่องเที่ยว โดยการรักษาการเป็นจุดหมายปลายทางที่สำคัญของการท่องเที่ยวระดับโลกที่ดึงดูดนักท่องเที่ยวทุกระดับและเพิ่มสัดส่วนของนักท่องเที่ยวที่มีคุณภาพสูง ประกอบด้วย (๑) ท่องเที่ยวเชิงสร้างสรรค์และวัฒนธรรม (๒) ท่องเที่ยวเชิงธุรกิจ (๓) ท่องเที่ยวเชิงสุขภาพ ความงามและแพทย์แผนไทย (๔) ท่องเที่ยวสำราญทางน้ำ และ (๕) ท่องเที่ยวเชื่อมโยงภูมิภาค

๔. โครงสร้างพื้นฐาน เชื่อมไทย เชื่อมโลก ครอบคลุมถึงโครงสร้างพื้นฐานทางกายภาพในด้านโครงข่ายคมนาคม พื้นที่และเมือง รวมถึงเทคโนโลยี ตลอดจนโครงสร้างพื้นฐานทางเศรษฐกิจ โดย (๑) เชื่อมโยงโครงข่ายคมนาคมไร้รอยต่อ (๒) สร้างและพัฒนาเขตเศรษฐกิจพิเศษ (๓) เพิ่มพื้นที่และเมืองเศรษฐกิจ (๔) พัฒนาโครงสร้างพื้นฐานเทคโนโลยีสมัยใหม่ และ (๕) รักษาและเสริมสร้างเสถียรภาพทางเศรษฐกิจมหภาค

๕. พัฒนาเศรษฐกิจบนพื้นฐานผู้ประกอบการยุคใหม่ สร้างและพัฒนาผู้ประกอบการยุคใหม่ ที่มีทักษะและจิตวิญญาณของการเป็นผู้ประกอบการ ที่มีความสามารถในการแข่งขันและมีอัตลักษณ์ชัดเจน โดย (๑) สร้างผู้ประกอบการอัจฉริยะ (๒) สร้างโอกาสเข้าถึงบริการทางการเงิน (๓) สร้างโอกาสเข้าถึงตลาด (๔) สร้างโอกาสเข้าถึงข้อมูล และ (๕) ปรับบทบาทและโอกาสการเข้าถึงบริการภาครัฐ

### ๓. ยุทธศาสตร์ชาติด้านการพัฒนาและเสริมสร้างศักยภาพทรัพยากรมนุษย์

ยุทธศาสตร์ชาติด้านการพัฒนาและเสริมสร้างศักยภาพทรัพยากรมนุษย์มีเป้าหมายการพัฒนาที่สำคัญเพื่อพัฒนาคนในทุกมิติและในทุกช่วงวัยให้เป็นคนดี เก่งและมีคุณภาพ โดยคนไทยมีความพร้อมทั้งกาย ใจ สติปัญญา มีพัฒนาการที่รอบด้านและมีสุขภาวะที่ดีในทุกช่วงวัย มีจิตสาธารณะ รับผิดชอบต่อสังคมและผู้อื่น มัธยัสถ์อดออม โอบอ้อมอารี มีวินัย รักษาศีลธรรม และเป็นพลเมืองดีของชาติ มีหลักคิดที่ถูกต้อง มีทักษะที่จำเป็นในศตวรรษที่ ๒๑ มีทักษะสื่อสารภาษาอังกฤษและภาษาที่ ๓ และอนุรักษ์ภาษาท้องถิ่น มีนิสัยรักการเรียนรู้และการพัฒนาตนเองอย่างต่อเนื่องตลอดชีวิต สู้การเป็นคนไทยที่มีทักษะสูง เป็นนวัตกรรม นวัตกรรม นวัตกรรม ผู้ประกอบการ เกษตรกรยุคใหม่และอื่น ๆ โดยมีสัมมาชีพตามความถนัดของตนเอง

ตัวชี้วัด ประกอบด้วย (๑) การพัฒนาคุณภาพชีวิต สุขภาวะ และความเป็นอยู่ที่ดีของคนไทย (๒) ผลสัมฤทธิ์ทางการศึกษาและการเรียนรู้ตลอดชีวิต และ (๓) การพัฒนาสังคมและครอบครัวไทย โดยประเด็น ยุทธศาสตร์ชาติด้านการพัฒนาและเสริมสร้างศักยภาพทรัพยากรมนุษย์ ประกอบด้วย ๗ ประเด็น ได้แก่

๑. การปรับเปลี่ยนค่านิยมและวัฒนธรรม มุ่งเน้นให้สถาบันทางสังคมร่วมปลูกฝังค่านิยมและวัฒนธรรมที่พึงประสงค์ โดย (๑) การปลูกฝังค่านิยมและวัฒนธรรมผ่านการเลี้ยงดูในครอบครัว (๒) การบูรณาการเรื่องความซื่อสัตย์ วินัย คุณธรรมจริยธรรม ในการจัดการเรียนการสอนในสถานศึกษา (๓) การสร้างความเข้มแข็งในสถาบันทางศาสนา (๔) การปลูกฝังค่านิยมและวัฒนธรรมโดยใช้ชุมชนเป็นฐาน (๕) การสร้างค่านิยมและวัฒนธรรมที่พึงประสงค์จากภาคธุรกิจ (๖) การใช้สื่อและสื่อสารมวลชนในการปลูกฝังค่านิยมและวัฒนธรรมของคนในสังคม และ (๗) การส่งเสริม

ให้คนไทยมีจิตสาธารณะและมีความรับผิดชอบต่อส่วนรวม

๒. การพัฒนาศักยภาพคนตลอดช่วงชีวิต มุ่งเน้นการพัฒนาคณะเชิงคุณภาพในทุกช่วงวัย ประกอบด้วย (๑) ช่วงการตั้งครรภ์/ปฐมวัย เน้นการเตรียมความพร้อมให้แก่พ่อแม่ก่อนการตั้งครรภ์ (๒) ช่วงวัยเรียน/วัยรุ่น ปลูกฝังความเป็นคนดี มีวินัยพัฒนาทักษะการเรียนรู้ที่สอดคล้องกับศตวรรษที่ ๒๑ (๓) ช่วงวัยแรงงานยกระดับศักยภาพ ทักษะและสมรรถนะแรงงานสอดคล้องกับความต้องการของตลาด และ (๔) ช่วงวัยผู้สูงอายุ ส่งเสริมให้ผู้สูงอายุเป็นพลังในการขับเคลื่อนประเทศ

๓. ปฏิรูปกระบวนการเรียนรู้ที่ตอบสนองต่อการเปลี่ยนแปลง ในศตวรรษที่ ๒๑ มุ่งเน้นผู้เรียนให้มีทักษะการเรียนรู้และมีใจใฝ่เรียนรู้ตลอดเวลา โดย (๑) การปรับเปลี่ยนระบบการเรียนรู้ให้เอื้อต่อการพัฒนาทักษะสำหรับศตวรรษที่ ๒๑ (๒) การเปลี่ยนโฉมบทบาท “ครู” ให้เป็นครูยุคใหม่ (๓) การเพิ่มประสิทธิภาพระบบบริหารจัดการศึกษาในทุกระดับ ทุกประเภท (๔) การพัฒนาระบบการเรียนรู้ตลอดชีวิต (๕) การสร้างความตื่นตัวให้คนไทยตระหนักถึงบทบาท ความรับผิดชอบ และการวางตำแหน่งของประเทศไทยในภูมิภาคเอเชียอาคเนย์และประชาคมโลก (๖) การวางพื้นฐานระบบรองรับการเรียนรู้โดยใช้ดิจิทัลแพลตฟอร์ม และ (๗) การสร้างระบบการศึกษาเพื่อเป็นเลิศทางวิชาการระดับนานาชาติ

๔. การตระหนักถึงพหุปัญญาของมนุษย์ที่หลากหลาย โดย (๑) การพัฒนาและส่งเสริมพหุปัญญาผ่านครอบครัว ระบบสถานศึกษา สภาพแวดล้อม รวมทั้งสื่อตั้งแต่ระดับปฐมวัย (๒) การสร้างเส้นทางอาชีพ สภาพแวดล้อมการทำงาน และระบบสนับสนุน ที่เหมาะสมสำหรับผู้มีความสามารถพิเศษผ่านกลไกต่าง ๆ และ (๓) การดึงดูดกลุ่มผู้เชี่ยวชาญต่างชาติและคนไทยที่มีความสามารถในต่างประเทศให้มาสร้างและพัฒนาเทคโนโลยีและนวัตกรรมให้กับประเทศ

๕. การเสริมสร้างให้คนไทยมีสุขภาวะที่ดี ครอบคลุมทั้งด้านกาย ใจ สติปัญญา และสังคม โดย (๑) การสร้างความรอบรู้ด้านสุขภาวะ (๒) การป้องกันและควบคุมปัจจัยเสี่ยงที่คุกคามสุขภาวะ (๓) การสร้างสภาพแวดล้อมที่เอื้อต่อการมีสุขภาวะที่ดี (๔) การพัฒนาระบบบริการสุขภาพที่ทันสมัยสนับสนุนการสร้างสุขภาวะที่ดี และ (๕) การส่งเสริมให้ชุมชนเป็นฐานในการสร้างสุขภาวะที่ดีในทุกพื้นที่

๖. การสร้างสภาพแวดล้อมที่เอื้อต่อการพัฒนาและเสริมสร้างศักยภาพทรัพยากรมนุษย์ โดย (๑) การสร้างความอยู่ดีมีสุขของครอบครัวไทย (๒) การส่งเสริมบทบาทการมีส่วนร่วมของภาครัฐ ภาคเอกชน องค์กรปกครองส่วนท้องถิ่น ครอบครัวและชุมชนในการพัฒนาทรัพยากรมนุษย์ (๓) การปลูกฝังและพัฒนาทักษะนอกห้องเรียน และ (๔) การพัฒนาระบบฐานข้อมูลเพื่อการพัฒนาทรัพยากรมนุษย์

๗. การเสริมสร้างศักยภาพการกีฬาในการสร้างคุณค่าทางสังคมและพัฒนาประเทศ โดย (๑) การส่งเสริมการออกกำลังกาย และกีฬาขั้นพื้นฐานให้กลายเป็นวิถีชีวิต (๒) การส่งเสริมให้ประชาชนมีส่วนร่วมในกิจกรรมออกกำลังกาย กีฬาและนันทนาการ (๓) การส่งเสริมการกีฬาเพื่อพัฒนาสู่ระดับอาชีพ และ (๔) การพัฒนาบุคลากรด้านการกีฬาและนันทนาการเพื่อรองรับการเติบโตของอุตสาหกรรมกีฬา

#### ๔. ยุทธศาสตร์ชาติด้านการสร้างโอกาสและความเสมอภาคทางสังคม

ยุทธศาสตร์ชาติด้านการสร้างโอกาสและความเสมอภาคทางสังคม มีเป้าหมายการพัฒนาที่สำคัญที่ให้ความสำคัญการดึงเอาพลังของภาคส่วนต่าง ๆ ทั้งภาคเอกชนประชาสังคม ชุมชนท้องถิ่น มาร่วมขับเคลื่อน โดยการสนับสนุนการรวมตัวของประชาชนในการร่วมคิดร่วมทำเพื่อส่วนรวม การกระจายอำนาจและความรับผิดชอบไปสู่กลไกบริหารราชการแผ่นดินในระดับท้องถิ่น การเสริมสร้างความเข้มแข็งของชุมชนในการจัดการตนเอง และการเตรียมความพร้อมของประชากรไทยทั้งในมิติสุขภาพ เศรษฐกิจ สังคม และสภาพแวดล้อมให้เป็นประชากรที่มีคุณภาพ สามารถพึ่งตนเองและทำประโยชน์แก่ครอบครัว ชุมชน และสังคมให้นานที่สุด โดยรัฐให้หลักประกันการเข้าถึงบริการและสวัสดิการที่มีคุณภาพอย่างเป็นธรรมและทั่วถึง

ตัวชี้วัด ประกอบด้วย (๑) ความแตกต่างของรายได้และการเข้าถึงบริการภาครัฐระหว่างกลุ่มประชากร (๒) ความก้าวหน้าของการพัฒนาคน (๓) ความก้าวหน้าในการพัฒนาจังหวัดในการเป็นศูนย์กลางความเจริญทางเศรษฐกิจ สังคม และเทคโนโลยี และ (๔) คุณภาพชีวิตของประชากรสูงอายุ โดยประเด็นยุทธศาสตร์ชาติด้านการสร้างโอกาสและความเสมอภาคทางสังคม ประกอบด้วย ๔ ประเด็น ได้แก่

๑. การลดความเหลื่อมล้ำ สร้างความเป็นธรรมในทุกมิติ โดย (๑) ปรับโครงสร้างเศรษฐกิจฐานราก (๒) ปฏิรูประบบภาษีและการคุ้มครองผู้บริโภค (๓) กระจายการถือครองที่ดินและการเข้าถึงทรัพยากร (๔) เพิ่มผลิตภาพและคุ้มครองแรงงานไทยให้เป็นแรงงานฝีมือที่มีคุณภาพและความริเริ่มสร้างสรรค์ มีความปลอดภัยในการทำงาน (๕) สร้างหลักประกันทางสังคมที่ครอบคลุมและเหมาะสมกับคนทุกช่วงวัย ทุกเพศภาวะและทุกกลุ่ม (๖) ลงทุนทางสังคมแบบมุ่งเป้าเพื่อช่วยเหลือกลุ่มคนยากจนและกลุ่มผู้ด้อยโอกาสโดยตรง (๗) สร้างความเป็นธรรมในการเข้าถึงบริการสาธารณสุขและการศึกษา โดยเฉพาะสำหรับผู้มีรายได้น้อยและกลุ่มผู้ด้อยโอกาส และ (๘) สร้างความเป็นธรรมในการเข้าถึงกระบวนการยุติธรรมอย่างทั่วถึง

๒. การกระจายศูนย์กลางความเจริญทางเศรษฐกิจ สังคมและเทคโนโลยี โดย (๑) พัฒนาศูนย์กลางความเจริญทางเศรษฐกิจ สังคมและเทคโนโลยีในภูมิภาค (๒) กำหนดแผนพัฒนาเศรษฐกิจและสังคมของแต่ละกลุ่มจังหวัดในมิติต่าง ๆ (๓) จัดระบบเมืองที่เอื้อต่อการสร้างชีวิตและสังคมที่มีคุณภาพและปลอดภัย ให้สามารถตอบสนองต่อสังคมสูงวัยและแนวโน้มของการขยายตัวของเมืองในอนาคต (๔) ปรับโครงสร้างและแก้ไขกฎหมายระเบียบบริหารราชการแผ่นดิน เพื่อวางระบบและกลไกการบริหารงานในระดับภาค กลุ่มจังหวัด (๕) สนับสนุนการพัฒนาพื้นที่บนฐานข้อมูลความรู้ เทคโนโลยีและนวัตกรรม และ (๖) การพัฒนากำลังแรงงานในพื้นที่

๓. การเสริมสร้างพลังทางสังคม โดย (๑) สร้างสังคมเข้มแข็งที่แบ่งปันไม่ทอดทิ้งกัน และมีคุณธรรม โดยสนับสนุนการรวมตัวและดึงพลังของภาคส่วนต่าง ๆ (๒) การรองรับสังคมสูงวัยอย่างมีคุณภาพ (๓) สนับสนุนความร่วมมือระหว่างภาครัฐภาคเอกชน ภาควิชาการ ภาคประชาสังคมและภาคประชาชน (๔) ส่งเสริมความเสมอภาคทางเพศและบทบาทของสตรีในการสร้างสรรค์สังคม (๕) สนับสนุนการพัฒนาทุนทางสังคมและวัฒนธรรม และ (๖) สนับสนุนการพัฒนาเทคโนโลยีสารสนเทศและสื่อสร้างสรรค์ เพื่อรองรับสังคมยุคดิจิทัล

//๔. การเพิ่ม...



**๔. การเพิ่มขีดความสามารถของชุมชนท้องถิ่นในการพัฒนา การพึ่งตนเองและการจัดการตนเอง**  
โดย (๑) ส่งเสริมการปรับปรุงพฤติกรรมในระดับครัวเรือนให้มีขีดความสามารถในการจัดการวางแผนชีวิต สุขภาพ ครอบครัวยุทธศาสตร์ การเงินและอาชีพ(๒) เสริมสร้างศักยภาพของชุมชนในการพึ่งตนเองและการพึ่งพากันเอง (๓) สร้างการมีส่วนร่วมของภาคส่วนต่าง ๆ เพื่อสร้างประชาธิปไตยชุมชน และ (๔) สร้างภูมิคุ้มกันทางปัญญาให้กับชุมชน

**๕. ยุทธศาสตร์ชาติด้านการสร้างการเติบโตบนคุณภาพชีวิตที่เป็นมิตรต่อสิ่งแวดล้อม**

ยุทธศาสตร์ชาติด้านการสร้างการเติบโตบนคุณภาพชีวิตที่เป็นมิตร ต่อสิ่งแวดล้อม มีเป้าหมายการพัฒนาที่สำคัญเพื่อนำไปสู่การบรรลุเป้าหมายการพัฒนาที่ยั่งยืนในทุกมิติ ทั้งมิติด้านสังคม เศรษฐกิจ สิ่งแวดล้อม ธรรมชาติ และความเป็นหุ้นส่วนความร่วมมือระหว่างกันทั้งภายในและภายนอกประเทศอย่างบูรณาการ ใช้พื้นที่เป็นตัวตั้งในการกำหนดกลยุทธ์และแผนงาน และการให้ทุกฝ่ายที่เกี่ยวข้องได้เข้ามามีส่วนร่วมในแบบทางตรง ให้มากที่สุดเท่าที่จะเป็นไปได้ โดยเป็นการดำเนินการบนพื้นฐานการเติบโตร่วมกัน ไม่ว่าจะ เป็นทางเศรษฐกิจ สิ่งแวดล้อม และคุณภาพชีวิตโดยให้ความสำคัญกับการสร้างสมดุลทั้ง ๓ ด้าน อันจะนำไปสู่ความยั่งยืนเพื่อคนรุ่นต่อไปอย่างแท้จริง

ตัวชี้วัด ประกอบด้วย (๑) พื้นที่สีเขียวที่เป็นมิตรกับสิ่งแวดล้อม (๒) สภาพแวดล้อมและทรัพยากรธรรมชาติที่เสื่อมโทรมได้รับการฟื้นฟู (๓) การเติบโตที่เป็นมิตรกับสิ่งแวดล้อม และ (๔) ปริมาณก๊าซเรือนกระจก มูลค่าเศรษฐกิจฐานชีวภาพโดยประเด็นยุทธศาสตร์ชาติด้านการสร้างการเติบโตบนคุณภาพชีวิตที่เป็นมิตรต่อสิ่งแวดล้อม ประกอบด้วย ๖ ประเด็น ได้แก่

๑. สร้างการเติบโตอย่างยั่งยืนบนสังคมเศรษฐกิจสีเขียว โดย (๑) เพิ่มมูลค่าของเศรษฐกิจฐานชีวภาพให้สอดคล้องกับยุทธศาสตร์ด้านการสร้างความสามารถในการแข่งขัน (๒) อนุรักษ์และฟื้นฟูความหลากหลายทางชีวภาพในและนอกถิ่นกำเนิด (๓) อนุรักษ์และฟื้นฟูแม่น้ำลำคลองและแหล่งน้ำธรรมชาติทั่วประเทศ (๔) รักษาและเพิ่มพื้นที่สีเขียวที่เป็นมิตรกับสิ่งแวดล้อม และ (๕) ส่งเสริมการบริโภคและการผลิตที่ยั่งยืน

๒. สร้างการเติบโตอย่างยั่งยืนบนสังคมเศรษฐกิจภาคทะเล โดย (๑) เพิ่มมูลค่าของเศรษฐกิจฐานชีวภาพทางทะเล (๒) ปรับปรุง ฟื้นฟู และสร้างใหม่ทรัพยากรทางทะเลและชายฝั่งทั้งระบบ (๓) ฟื้นฟูชายหาดที่เป็นแหล่งท่องเที่ยว ชายฝั่งทะเลได้รับการป้องกันและแก้ไขทั้งระบบ และมีนโยบายการจัดการชายฝั่งแบบบูรณาการอย่างเป็นองค์รวม และ (๔) พัฒนาและเพิ่มสัดส่วนกิจกรรมทางทะเลที่เป็นมิตรต่อสิ่งแวดล้อม

๓. สร้างการเติบโตอย่างยั่งยืนบนสังคมที่เป็นมิตรต่อสภาพภูมิอากาศโดย (๑) ลดการปล่อยก๊าซเรือนกระจก (๒) มีการปรับตัวเพื่อลดความสูญเสียและเสียหายจากภัยธรรมชาติและผลกระทบที่เกี่ยวข้องกับการเปลี่ยนแปลงสภาพภูมิอากาศ(๓) มุ่งเป้าสู่การลงทุนที่เป็นมิตรต่อสภาพภูมิอากาศในการพัฒนาโครงสร้างพื้นฐานของภาครัฐและภาคเอกชน และ (๔) พัฒนาและสร้างระบบรับมือปรับตัวต่อโรคอุบัติใหม่และโรคอุบัติซ้ำที่เกิดจากการเปลี่ยนแปลงภูมิอากาศ

๔. พัฒนาพื้นที่เมือง ชนบท เกษตรกรรมและอุตสาหกรรมเชิงนิเวศ มุ่งเน้นความเป็นเมืองที่เติบโตอย่างต่อเนื่อง โดย (๑) จัดทำแผนผังภูมิวิเวศเพื่อการพัฒนาเมือง ชนบท พื้นที่เกษตรกรรมและอุตสาหกรรม รวมถึงพื้นที่อนุรักษ์ตามศักยภาพและความเหมาะสมทางภูมิวิเวศอย่างเป็นเอกภาพ (๒) พัฒนาพื้นที่เมือง ชนบท เกษตรกรรม และ อุตสาหกรรมเชิงนิเวศ ที่มีการบริหารจัดการตามแผนผังภูมิวิเวศอย่างยั่งยืน (๓) จัดการมลพิษที่มีผลกระทบต่อสิ่งแวดล้อม และสารเคมีในภาคเกษตรทั้งระบบ ให้เป็นไปตามมาตรฐานสากลและค่ามาตรฐานสากล (๔) สงวนรักษา อนุรักษ์ฟื้นฟู และพัฒนาทรัพยากรธรรมชาติ มรดกทางสถาปัตยกรรมและศิลปวัฒนธรรมอัตลักษณ์ และวิถีชีวิตพื้นถิ่นบนฐานธรรมชาติ และฐานวัฒนธรรมอย่างยั่งยืน (๕) พัฒนาเครือข่ายองค์กรพัฒนาเมืองและชุมชน รวมทั้งกลุ่มอาสาสมัคร ด้วยกลไกการมีส่วนร่วมของทุกภาคส่วนในท้องถิ่น และ (๖) เสริมสร้างระบบสาธารณสุขและอนามัยสิ่งแวดล้อมและยกระดับความสามารถในการป้องกันโรคอุบัติใหม่และอุบัติซ้ำ

๕. พัฒนาความมั่นคงน้ำ พลังงาน และเกษตรที่เป็นมิตรต่อสิ่งแวดล้อมโดย (๑) พัฒนาการจัดการน้ำ เชิงลุ่มน้ำทั้งระบบเพื่อเพิ่มความมั่นคงด้านน้ำของประเทศ (๒) เพิ่มผลผลิตภาพของน้ำทั้งระบบในการใช้น้ำอย่าง ประหยัด รู้คุณค่า และสร้างมูลค่าเพิ่มจากการใช้น้ำให้ทัดเทียมกับระดับสากล (๓) พัฒนาความมั่นคงพลังงานของ ประเทศและส่งเสริมการใช้พลังงานที่เป็นมิตรต่อสิ่งแวดล้อม (๔) เพิ่มประสิทธิภาพการใช้พลังงานโดยลดความ เข้มข้นของการใช้พลังงาน และ (๕) พัฒนาความมั่นคงด้านการเกษตรและอาหารของประเทศและชุมชน ในมิติ ปริมาณ คุณภาพ ราคาและการเข้าถึงอาหาร

๖. ยกระดับกระบวนการทัศน์เพื่อกำหนดอนาคตประเทศ โดย (๑) ส่งเสริมคุณลักษณะและพฤติกรรมที่ พึงประสงค์ด้านสิ่งแวดล้อมและคุณภาพชีวิตที่ดีของคนไทย (๒) พัฒนาเครื่องมือ กลไกและระบบยุติธรรม และ ระบบประชาธิปไตยสิ่งแวดล้อม (๓) จัดโครงสร้างเชิงสถาบันเพื่อจัดการประเด็นร่วม ด้านการบริหารจัดการ ทรัพยากรธรรมชาติและสิ่งแวดล้อมที่สำคัญ และ (๔) พัฒนาและดำเนินโครงการที่ยกระดับกระบวนการทัศน์ เพื่อกำหนดอนาคตประเทศ ด้านทรัพยากรธรรมชาติ สิ่งแวดล้อมและวัฒนธรรม บนหลักของการมีส่วนร่วม และ ธรรมภิบาล

## ๖. ยุทธศาสตร์ชาติด้านการปรับสมดุลและพัฒนาระบบการบริหารจัดการภาครัฐ

ยุทธศาสตร์ชาติด้านการปรับสมดุลและพัฒนาระบบการบริหารจัดการภาครัฐมีเป้าหมายการพัฒนา ที่สำคัญเพื่อปรับเปลี่ยนภาครัฐที่ยึดหลัก “ภาครัฐของประชาชนเพื่อประชาชนและประโยชน์ส่วนรวม” โดยภาครัฐ ต้องมีขนาดที่เหมาะสมกับบทบาทภารกิจ แยกแยะบทบาทหน่วยงานของรัฐที่ทำหน้าที่ในการกำกับหรือในการ ให้บริการยึดหลัก ธรรมภิบาล ปรับวัฒนธรรมการทำงานให้มุ่งผลสัมฤทธิ์และผลประโยชน์ส่วนรวม มีความ ทันสมัย และพร้อมที่จะปรับตัวให้ทันต่อการเปลี่ยนแปลงของโลกอยู่ตลอดเวลา โดยเฉพาะอย่างยิ่งการนำ นวัตกรรม เทคโนโลยีข้อมูลขนาดใหญ่ ระบบการทำงานที่เป็นดิจิทัลเข้ามาประยุกต์ใช้อย่างคุ้มค่า และปฏิบัติงาน เทียบได้กับมาตรฐานสากล รวมทั้งมีลักษณะเปิดกว้าง เชื่อมโยงถึงกันและเปิดโอกาสให้ทุกภาคส่วนเข้ามามีส่วน ร่วมเพื่อตอบสนองความต้องการของประชาชนได้อย่างสะดวก รวดเร็วและโปร่งใส โดยทุกภาคส่วนในสังคมต้อง ร่วมกันปลูกฝังค่านิยมความซื่อสัตย์สุจริตความมัธยัสถ์ และสร้างจิตสำนึกในการปฏิเสธไม่ยอมรับการทุจริต ประพฤติมิชอบอย่างสิ้นเชิง นอกจากนี้ กฎหมายต้องมีความชัดเจน มีเพียงเท่าที่จำเป็น มีความทันสมัยมีความ เป็นสากล มีประสิทธิภาพ และนำไปสู่การลดความเหลื่อมล้ำและเอื้อต่อการพัฒนา โดยกระบวนการยุติธรรมมีการ บริหารที่มีประสิทธิภาพ เป็นธรรม ไม่เลือกปฏิบัติและการอำนวยความสะดวกตามหลักนิติธรรม

ตัวชี้วัด ประกอบด้วย (๑) ระดับความพึงพอใจของประชาชนต่อการให้บริการสาธารณะของภาครัฐ (๒) ประสิทธิภาพของการบริการภาครัฐ (๓) ระดับความโปร่งใสการทุจริต ประพฤติมิชอบและ (๔) ความเสมอภาคในกระบวนการยุติธรรม โดยประเด็นยุทธศาสตร์ชาติด้านการปรับสมดุลและพัฒนาระบบการบริหารจัดการ ภาครัฐประกอบด้วย ๘ ประเด็น ได้แก่

๑. ภาครัฐที่ยึดประชาชนเป็นศูนย์กลาง ตอบสนองความต้องการ และให้บริการอย่างสะดวกรวดเร็ว โปร่งใส โดย (๑) การให้บริการสาธารณะของภาครัฐได้มาตรฐานสากลและเป็นระดับแนวหน้าของภูมิภาค และ (๒) ภาครัฐมีความเชื่อมโยงในการให้บริการสาธารณะต่าง ๆ ผ่านการนำเทคโนโลยีดิจิทัลมาประยุกต์ใช้

๒. ภาครัฐบริหารงานแบบบูรณาการโดยมียุทธศาสตร์ชาติเป็นเป้าหมายและเชื่อมโยงการพัฒนาใน ทุกระดับ ทุกประเด็น ทุกภารกิจ และทุกพื้นที่ โดย (๑) ให้ยุทธศาสตร์ชาติเป็นกลไกขับเคลื่อนการพัฒนาประเทศ (๒) ระบบการเงินการคลังประเทศการบรรลุเป้าหมายยุทธศาสตร์ชาติในทุกระดับ

๓. ภาครัฐมีขนาดเล็กลง เหมาะสมกับภารกิจ ส่งเสริมให้ประชาชนและทุกภาคส่วนมีส่วนร่วมในการ พัฒนาประเทศ โดย (๑) ภาครัฐมีขนาดที่เหมาะสม(๒) ทุกภาคส่วนมีส่วนร่วมในการพัฒนาประเทศ และ (๓) ส่งเสริมการกระจายอำนาจและสนับสนุนบทบาทชุมชนท้องถิ่นให้องค์กรปกครองส่วนท้องถิ่นเป็นหน่วยงานที่ มีสมรรถนะสูง ตั้งอยู่บนหลักธรรมาภิบาล

๔. ภาครัฐมีความทันสมัย โดย (๑) องค์กรภาครัฐมีความยืดหยุ่นเหมาะสมกับบริบทการพัฒนาประเทศ และ (๒) พัฒนาและปรับระบบวิธีการปฏิบัติราชการให้ทันสมัย

๕. บุคลากรภาครัฐเป็นคนดีและเก่ง ยึดหลักคุณธรรม จริยธรรม มีจิตสำนึกมีความสามารถสูง มุ่งมั่นและเป็นมืออาชีพ โดย (๑) ภาครัฐมีการบริหารกำลังคนที่มีความคล่องตัว ยึดระบบคุณธรรม และ (๒) บุคลากรภาครัฐยึดค่านิยมในการทำงานเพื่อประชาชน มีคุณธรรม และมีการพัฒนาตามเส้นทางความก้าวหน้าในอาชีพ

๖. ภาครัฐมีความโปร่งใส ปลอดภัยและประพหุติมิชอบ โดย(๑) ประชาชนและภาคีต่าง ๆ ในสังคมร่วมมือกันในการป้องกันการทุจริตและประพหุติมิชอบ (๒) บุคลากรภาครัฐยึดมั่นในหลักคุณธรรม จริยธรรม และความซื่อสัตย์สุจริต (๓) การปราบปรามการทุจริตประพหุติมิชอบมีประสิทธิภาพมีความเด็ดขาด เป็นธรรมและตรวจสอบได้ และ (๔) การบริหารจัดการการป้องกันและปราบปรามการทุจริตอย่างเป็นระบบแบบบูรณาการ

๗. กฎหมายมีความสอดคล้องเหมาะสมกับบริบทต่าง ๆ และมีเท่าที่จำเป็นโดย (๑) ภาครัฐจัดให้มีกฎหมายที่สอดคล้องและเหมาะสมกับบริบทต่าง ๆ ที่เปลี่ยนแปลง(๒) มีกฎหมายเท่าที่จำเป็น และ (๓) การบังคับใช้กฎหมายมีประสิทธิภาพ เท่าเทียมมีการเสริมสร้างประสิทธิภาพการใช้อกฎหมาย

๘. กระบวนการยุติธรรมเคารพสิทธิมนุษยชนและปฏิบัติต่อประชาชนโดยเสมอภาค โดย (๑) บุคลากรและหน่วยงานในกระบวนการยุติธรรมเคารพและยึดมั่นในหลักประชาธิปไตย เคารพศักดิ์ศรีความเป็นมนุษย์ที่พึงได้รับการปฏิบัติอย่างเท่าเทียม(๒) ทุกหน่วยงานในกระบวนการยุติธรรม มีบทบาทเชิงรุกร่วมกันในทุกขั้นตอนของการค้นหาความจริง (๓) หน่วยงานในกระบวนการยุติธรรมทั้งทางแพ่ง อาญาและปกครองมีเป้าหมายและยุทธศาสตร์ร่วมกัน (๔) ส่งเสริมระบบยุติธรรมทางเลือกกระบบยุติธรรมชุมชน และการมีส่วนร่วมของประชาชนในกระบวนการยุติธรรม และ (๕) พัฒนามาตรการอื่นแทนโทษทางอาญา

## ๒) แผนพัฒนาเศรษฐกิจและสังคมแห่งชาติ ฉบับที่ ๑๒

### ๑. หลักการ

หลักการพัฒนาประเทศที่สำคัญในระยะแผนพัฒนาฯ ฉบับที่ ๑๒ ยึดหลัก “ปรัชญาของเศรษฐกิจพอเพียง” “การพัฒนาที่ยั่งยืน” และ “คนเป็นศูนย์กลางการพัฒนา” ที่ต่อเนื่องจากแผนพัฒนาฯ ฉบับที่ ๙-๑๑ และยึดหลักการเจริญเติบโตทางเศรษฐกิจที่ลดความเหลื่อมล้ำและขับเคลื่อนการเจริญเติบโตจากการเพิ่มผลิตภาพการผลิตบนฐานการใช้ภูมิปัญญาและนวัตกรรม

สำหรับการกำหนดวิสัยทัศน์ของแผนพัฒนาฯ ฉบับนี้ยึดวิสัยทัศน์ของกรอบยุทธศาสตร์ชาติที่กำหนดว่า “ประเทศไทยมีความมั่นคง มั่งคั่ง ยั่งยืน เป็นประเทศพัฒนาแล้ว ด้วยการพัฒนาตามหลักปรัชญาของเศรษฐกิจพอเพียง” ในขณะที่การกำหนดเป้าหมายและตัวชี้วัดในด้านต่างๆ ของแผนพัฒนาฯ ได้ยึดเป้าหมายอนาคตประเทศไทยปี ๒๕๗๙ ที่เป็นเป้าหมายยุทธศาสตร์ชาติ ๒๐ ปี มาเป็นกรอบในการกำหนดเป้าหมายที่จะบรรลุใน ๕ ปี โดยที่เป้าหมายและตัวชี้วัดต้องสอดคล้องกับกรอบเป้าหมายการพัฒนาเศรษฐกิจ สังคม และสิ่งแวดล้อม ที่องค์การระหว่างประเทศกำหนดขึ้น อาทิ การพัฒนาที่ยั่งยืน (sustainable development goals : SDGs) ที่องค์การสหประชาชาติกำหนดขึ้น เป็นต้น ส่วนแนวทางการพัฒนา ได้บูรณาการนโยบายหรือประเด็นพัฒนาที่สำคัญของประเด็นการปฏิรูปประเทศ ๓๗ วาระ และ ไทยแลนด์ ๔.๐

การจัดทาแผน ขับเคลื่อน และการติดตามประเมินผล เน้นกระบวนการมีส่วนร่วม ทั้งจากภาครัฐ เอกชน ประชาชน และภาคการศึกษา ในทุกพื้นที่ของประเทศ เป็นกลไกประชารัฐที่รวมพลัง ให้สามารถกำหนดเป้าหมาย แนวทางการพัฒนา รวมทั้งแผนงานโครงการสำคัญที่ตอบสนองความต้องการและแก้ไขปัญหาให้กับประชาชนได้อย่างสอดคล้องกับภูมิสังคมและเกิดผลสัมฤทธิ์อย่างจริงจังใน ๕ ปี

๒. วัตถุประสงค์และเป้าหมายการพัฒนาในช่วงแผนพัฒนาฯ ฉบับที่ ๑๒

๒.๑ เพื่อวางรากฐานให้คนไทยเป็นคนที่สมบูรณ์ มีคุณธรรมจริยธรรม มีระเบียบวินัย ค่านิยมที่ดี มีจิตสาธารณะ และมีความสุข โดยมีสุขภาวะและสุขภาพที่ดี ครอบครัวยอบอุ่น ตลอดจน เป็นคนเก่งที่มีทักษะความรู้ความสามารถและพัฒนาตนเองได้ต่อเนื่องตลอดชีวิต

๒.๒ เพื่อให้คนไทยมีความมั่นคงทางเศรษฐกิจและสังคม ได้รับความเป็นธรรมในการเข้าถึงทรัพยากรและบริการทางสังคมที่มีคุณภาพ ผู้ด้อยโอกาสได้รับการพัฒนาศักยภาพ รวมทั้งชุมชนมีความเข้มแข็งพึ่งพาตนเองได้

๒.๓ เพื่อให้เศรษฐกิจเข้มแข็ง แข่งขันได้ มีเสถียรภาพ และมีความยั่งยืน สร้างความเข้มแข็งของฐานการผลิตและบริการเดิมและขยายฐานใหม่โดยการใช้นวัตกรรมที่เข้มข้นมากขึ้น สร้างความเข้มแข็งของเศรษฐกิจฐานราก และสร้างความมั่นคงทางพลังงาน อาหาร และน้ำ

๒.๔ เพื่อรักษาและฟื้นฟูทรัพยากรธรรมชาติและคุณภาพสิ่งแวดล้อมให้สามารถสนับสนุนการเติบโตที่เป็นมิตรกับสิ่งแวดล้อมและการมีคุณภาพชีวิตที่ดีของประชาชน

๒.๕ เพื่อให้การบริหารราชการแผ่นดินมีประสิทธิภาพ โปร่งใส ทันสมัย และมีการทำงานเชิงบูรณาการของภาคีการพัฒนา

๒.๖ เพื่อให้มีการกระจายความเจริญไปสู่ภูมิภาค โดยการพัฒนาระดับภูมิภาคและเมืองเพื่อรองรับการพัฒนายกระดับฐานการผลิตและบริการเดิมและขยายฐานการผลิตและบริการใหม่

๒.๗ เพื่อผลักดันให้ประเทศไทยมีความเชื่อมโยงกับประเทศต่างๆ ทั้งในระดับ อนุภูมิภาค ภูมิภาค และนานาชาติได้อย่างสมบูรณ์และมีประสิทธิภาพ รวมทั้งให้ประเทศไทยมีบทบาทและสร้างสรรค์ในด้านการค้า การบริการ และการลงทุนภายใต้กรอบความร่วมมือต่างๆ ทั้งในระดับอนุภูมิภาค ภูมิภาค และโลก

๓. เป้าหมายรวม เพื่อให้เป็นไปตามวัตถุประสงค์ดังกล่าว ได้กำหนดเป้าหมายรวมการพัฒนาของแผนพัฒนาฯ ฉบับที่ ๑๒ ประกอบด้วย

๓.๑ คนไทยมีคุณลักษณะเป็นคนไทยที่สมบูรณ์ มีวินัย มีทัศนคติและพฤติกรรมตามบรรทัดฐานที่ดีของสังคม มีความเป็นพลเมืองตื่นรู้ มีความสามารถในการปรับตัวได้อย่างรู้เท่าทันสถานการณ์ มีความรับผิดชอบและทาประโยชน์ต่อส่วนรวม มีสุขภาพกายและใจที่ดี มีความเจริญ งามงามทางจิตวิญญาณ มีวิถีชีวิตที่พอเพียง และมีความเป็นไทย

๓.๒ ความเหลื่อมล้ำทางด้านรายได้และความยากจนลดลง เศรษฐกิจฐานรากมีความเข้มแข็ง ประชาชนทุกคนมีโอกาสในการเข้าถึงทรัพยากร การประกอบอาชีพ และบริการทางสังคมที่มีคุณภาพอย่างทั่วถึง และเป็นธรรม กลุ่มที่มีรายได้ต่ำสุดร้อยละ ๔๐ มีรายได้เพิ่มขึ้นอย่างน้อยร้อยละ ๑๕

๓.๓ ระบบเศรษฐกิจมีความเข้มแข็งและแข่งขันได้ โครงสร้างเศรษฐกิจปรับสู่เศรษฐกิจฐานบริการและดิจิทัล มีผู้ประกอบการรุ่นใหม่และเป็นสังคมผู้ประกอบการ ผู้ประกอบการขนาดกลางและขนาดเล็กที่เข้มแข็งสามารถใช้นวัตกรรมและเทคโนโลยีดิจิทัลในการสร้างสรรค์คุณค่าสินค้าและบริการ มีระบบการผลิตและให้บริการจากฐานรายได้เดิมที่มีมูลค่าเพิ่มสูงขึ้น และมีการลงทุนในการผลิตและบริการฐานความรู้ชั้นสูงใหม่ๆ ที่เป็นมิตรกับสิ่งแวดล้อมและชุมชน รวมทั้งกระจายฐานการผลิตและการให้บริการสู่ภูมิภาคเพื่อลดความเหลื่อมล้ำ โดยเศรษฐกิจไทยมีเสถียรภาพและมีอัตราการขยายตัวเฉลี่ยร้อยละ ๕ ต่อปี และมีปัจจัยสนับสนุน อาทิ ระบบโลจิสติกส์ พลังงาน และการลงทุนวิจัยและพัฒนาที่เอื้อต่อการขยายตัวของภาคการผลิตและบริการ

๓.๔ ทูตทางธรรมชาติและคุณภาพสิ่งแวดล้อมสามารถสนับสนุนการเติบโตที่เป็นมิตรกับสิ่งแวดล้อม มีความมั่นคงทางอาหาร พลังงาน และนา โดยเพิ่มพื้นที่ป่าไม้ให้ได้ร้อยละ ๔๐ ของพื้นที่ประเทศเพื่อรักษาความสมดุลของระบบนิเวศ ลดการปล่อยก๊าซเรือนกระจกในภาคพลังงานและขนส่ง ไม่น้อยกว่าร้อยละ ๗ ภายในปี ๒๕๖๓ เทียบกับการปล่อยในกรณีปกติ มีปริมาณหรือสัดส่วนของขยะมูลฝอยที่ได้รับการจัดการอย่างถูกหลักสุขาภิบาลเพิ่มขึ้น และรักษาคุณภาพน้ำและคุณภาพอากาศในพื้นที่วิกฤตให้อยู่ในเกณฑ์มาตรฐาน

๓.๕ มีความมั่นคงในเอกราชและอธิปไตย สังคมปลอดภัย สามัคคี สร้างภาพลักษณ์ดี และเพิ่มความเชื่อมั่นของนานาชาติต่อประเทศไทย ความขัดแย้งทางอุดมการณ์และความคิดในสังคมลดลง ปัญหาอาชญากรรมลดลง ปริมาณความสูญเสียจากภัยโจรสลัดและการลักลอบขนส่งสินค้าและค่านุญษ์ลดลง มีความพร้อมที่ปกป้องประชาชนจากการก่อการร้ายและภัยพิบัติทางธรรมชาติ ประเทศไทยมีส่วนร่วมในการกำหนดบรรทัดฐานระหว่างประเทศ เกิดความเชื่อมโยงการขนส่ง โลจิสติกส์ ห่วงโซ่มูลค่า เป็นหุ้นส่วนการพัฒนาที่สำคัญในอนุภูมิภาค ภูมิภาค และโลก และอัตราการเติบโตของมูลค่า การลงทุนและการส่งออกของไทยในอนุภูมิภาค ภูมิภาค และอาเซียนสูงขึ้น

๓.๖ มีระบบบริหารจัดการภาครัฐที่มีประสิทธิภาพ ทันสมัย โปร่งใส ตรวจสอบได้ กระจายอำนาจและมีส่วนร่วมจากประชาชน บทบาทภาครัฐในการให้บริการซึ่งภาคเอกชนดำเนินการแทนได้ดีกว่าลดลง เพิ่มการใช้ระบบดิจิทัลในการให้บริการ ปัญหาคอร์รัปชันลดลง และการบริหารจัดการขององค์กรปกครองส่วนท้องถิ่นมีอิสระมากขึ้น โดยอันดับประสิทธิภาพภาครัฐที่จัดทำโดยสถาบัน การจัดการนานาชาติและอันดับความยากง่ายในการดำเนินธุรกิจในประเทศดีขึ้น การใช้จ่ายภาครัฐและระบบงบประมาณมีประสิทธิภาพสูง ฐานภาษีกว้างขึ้น และดัชนีการรับรู้การทุจริตดีขึ้น รวมถึงมีบุคลากรภาครัฐที่มีความรู้ความสามารถและปรับตัวได้ทันกับยุคดิจิทัลเพิ่มขึ้น

๓. ยุทธศาสตร์ในแผนพัฒนาฯ ฉบับที่ ๑๒ มีทั้งหมด ๑๐ ยุทธศาสตร์ โดยมี ๖ ยุทธศาสตร์ตามกรอบยุทธศาสตร์ชาติ ๒๐ ปี และอีก ๔ ยุทธศาสตร์ที่เป็นปัจจัยสนับสนุน ดังนี้

๓.๑ ยุทธศาสตร์การเสริมสร้างและพัฒนาศักยภาพทุนมนุษย์ ทุนมนุษย์ของประเทศไทยยังมีปัญหาในด้านคุณภาพคนในแต่ละช่วงวัย โดยผลลัพธ์ทางการศึกษาของเด็กวัยเรียนค่อนข้างต่ำ การพัฒนาความรู้และทักษะของแรงงานไม่ตรงกับตลาดงาน ในขณะที่คนไทยจำนวนไม่น้อยยังไม่สามารถคัดกรองและเลือกรับวัฒนธรรมได้อย่างเหมาะสม ซึ่งส่งผลต่อวิกฤตค่านิยม ทักษะคน และพฤติกรรมในการดำเนินชีวิต การพัฒนาในระยะต่อไปจึงต้องให้ความสำคัญกับการวางรากฐานการพัฒนาด้านให้มีความสมบูรณ์ เพื่อให้คนไทยมีทัศนคติและพฤติกรรมตามบรรทัดฐานที่ดีของสังคม ได้รับการศึกษาที่มีคุณภาพสูงตามมาตรฐานสากล และสามารถเรียนรู้ด้วยตนเองอย่างต่อเนื่อง มีสุขภาวะที่ดีขึ้น คนทุกช่วงวัยมีทักษะ ความรู้ และความสามารถเพิ่มขึ้น รวมทั้งสถาบันทางสังคมมีความเข้มแข็งและมีส่วนร่วมในการพัฒนาประเทศเพิ่มขึ้น

แนวทางการพัฒนาที่สำคัญ ประกอบด้วย (๑) ปรับเปลี่ยนค่านิยมคนไทยให้มีคุณธรรม จริยธรรม มีวินัย จิตสาธารณะ และพฤติกรรมที่พึงประสงค์ อาทิ ส่งเสริมให้มีกิจกรรมการเรียนการสอนทั้งในและนอกห้องเรียนที่สอดแทรกคุณธรรม จริยธรรม ความมีระเบียบวินัย และจิตสาธารณะ (๒) พัฒนาศักยภาพคนให้มีความรู้ และความสามารถในการดำรงชีวิตอย่างมีคุณค่า อาทิ ส่งเสริมเด็กปฐมวัยให้มีการพัฒนาทักษะทางสมองและทางสังคมที่เหมาะสม เด็กวัยเรียนและวัยรุ่นมีทักษะการคิดวิเคราะห์อย่างเป็นระบบ (๓) ยกระดับคุณภาพการศึกษาและการเรียนรู้ตลอดชีวิต อาทิ ปรับระบบบริหารจัดการสถานศึกษาขนาดเล็กให้มีการจัดทรัพยากรร่วมกันให้มีขนาดและจำนวนที่เหมาะสม ปรับปรุงแหล่งเรียนรู้ในชุมชนให้เป็นแหล่งเรียนรู้เชิงสร้างสรรค์ และมีชีวิต (๔) ลดปัจจัยเสี่ยงด้านสุขภาพและให้ทุกภาคส่วนคำนึงถึงผลกระทบต่อสุขภาพ อาทิ ส่งเสริมให้มีกิจกรรมทางสุขภาพและโภชนาการที่เหมาะสมกับวัย ปรับปรุงมาตรการทาง

กฎหมายและภาษีในการควบคุมผลิตภัณฑ์ที่ส่งผลเสียต่อสุขภาพ (๕) เพิ่มประสิทธิภาพการบริหารจัดการระบบสุขภาพภาครัฐและปรับระบบการเงินการคลังด้านสุขภาพ อาทิ ปรับระบบบริหารจัดการทรัพยากรร่วมกันระหว่างสถานพยาบาลทุกสังกัดในเขตพื้นที่สุขภาพ (๖) พัฒนาระบบการดูแลและสร้างสภาพแวดล้อมที่เหมาะสมกับสังคมสูงวัย อาทิ ผลักดันให้มีกฎหมายการดูแลผู้สูงอายุระยะยาว และ (๗) ผลักดันให้สถาบันทางสังคมมีส่วนร่วมพัฒนาประเทศอย่างเข้มแข็ง อาทิ กำหนดมาตรการดูแลครอบครัวที่เปราะบาง และส่งเสริมสถาบันการศึกษาให้เป็นแหล่งบริการความรู้ทางวิชาการที่ทุกคนเข้าถึงได้

๓.๒ ยุทธศาสตร์การสร้างความเป็นธรรมและลดความเหลื่อมล้ำในสังคม การพัฒนาในช่วงที่ผ่านมาทำให้สังคมไทยก้าวหน้าไปหลายด้าน แต่การแก้ปัญหาความเหลื่อมล้ำและสร้างความเป็นธรรมในสังคมไทยมีความคืบหน้าช้า ทั้งเรื่องความแตกต่างของรายได้ระหว่างกลุ่มประชากร ความแตกต่างของคุณภาพการบริการภาครัฐ รวมทั้งข้อจำกัดในการเข้าถึงกระบวนการยุติธรรมและเทคโนโลยีของกลุ่มผู้ด้อยโอกาสและกลุ่มที่อยู่ในพื้นที่ห่างไกล ดังนั้น การพัฒนาในระยะต่อไป จึงจำเป็นต้องมุ่งลดปัญหาความเหลื่อมล้ำด้านรายได้ของกลุ่มคนที่มีฐานะทางเศรษฐกิจสังคมที่แตกต่างกัน แก้ไขปัญหาความยากจน เพิ่มโอกาสการเข้าถึงบริการพื้นฐานทางสังคมของภาครัฐ รวมทั้งเพิ่มศักยภาพชุมชนและเศรษฐกิจฐานรากให้มีความเข้มแข็ง เพื่อให้ชุมชนพึ่งพาตนเองและได้รับส่วนแบ่งผลประโยชน์ทางเศรษฐกิจมากขึ้น

แนวทางการพัฒนาสำคัญ ประกอบด้วย (๑) การเพิ่มโอกาสให้กับกลุ่มเป้าหมายประชากรร้อยละ ๔๐ ที่มีรายได้ต่ำสุดสามารถเข้าถึงบริการที่มีคุณภาพของรัฐและมีอาชีพ อาทิ ขยายโอกาสการเข้าถึงการศึกษาที่มีคุณภาพให้แก่เด็กและเยาวชนที่ด้อยโอกาสทางการศึกษาอย่างต่อเนื่อง โดยให้การดูแลนักเรียนที่ครอบคลุมตั้งแต่การสร้างรายได้ของครัวเรือน สนับสนุนค่าเดินทางไปยังสถานศึกษา ให้ทุนการศึกษาต่อระดับสูง (๒) การกระจายการให้บริการภาครัฐทั้งด้านการศึกษา สาธารณสุข และสวัสดิการที่มีคุณภาพให้ครอบคลุมและทั่วถึง อาทิ บริหารจัดการการให้บริการสาธารณสุขที่มีคุณภาพให้ครอบคลุมทุกพื้นที่ ผ่านการพัฒนาระบบส่งต่อผู้ป่วยทั้งในระดับจังหวัด ภาค และระดับประเทศให้มีประสิทธิภาพมากขึ้น และ (๓) เสริมสร้างศักยภาพชุมชน การพัฒนาเศรษฐกิจชุมชนและการสร้างความเข้มแข็งการเงินฐานรากตามหลัก

ปรัชญาของเศรษฐกิจพอเพียง เพื่อให้ชุมชนสามารถพึ่งพาตนเองได้ มีสิทธิในการจัดการทุนที่ดินและทรัพยากรภายในชุมชน อาทิ สนับสนุนการให้ความรู้ในการบริหารจัดการทางการเงินแก่ชุมชนและครัวเรือน การปรับองค์การการเงินของชุมชนให้ทำหน้าที่เป็นสถาบันการเงินในระดับหมู่บ้าน/ตำบลที่ทำหน้าที่ทั้งการให้กู้ยืมและการออม และจัดตั้งโครงข่ายการเงินฐานรากโดยมีธนาคารออมสินและธนาคารเพื่อการเกษตรและสหกรณ์เป็นแม่ข่าย

๓.๓ ยุทธศาสตร์การสร้างความเข้มแข็งทางเศรษฐกิจและแข่งขันได้อย่างยั่งยืน เศรษฐกิจไทยขยายตัวต่ำกว่าศักยภาพอย่างต่อเนื่องเป็นเวลากว่าหลายปี ทั้งจากผลกระทบของเศรษฐกิจโลกซบเซาและข้อจำกัดภายในประเทศเองที่เป็นอุปสรรคต่อการเพิ่มผลิตภาพและขีดความสามารถในการแข่งขัน รวมทั้งฐานเศรษฐกิจภายในประเทศขยายตัวช้า

การพัฒนา ๕ ปีต่อจากนี้ไป จึงเน้นให้เศรษฐกิจเติบโตได้ตามศักยภาพและมีเสถียรภาพ ภาคส่งออกมีการพัฒนาจนสามารถขยายตัวและเป็นกลไกสำคัญในการขับเคลื่อนเศรษฐกิจไทย ผลิตภาพการผลิตของประเทศเพิ่มขึ้น การลงทุนภาครัฐและเอกชนมีการขยายตัวอย่างต่อเนื่องและมาจากความร่วมมือกันมากขึ้น ประชาชนและผู้ประกอบการเข้าสู่ระบบภาษีมากขึ้น และประเทศไทยมีขีดความสามารถในการแข่งขันทางเศรษฐกิจสูงขึ้น นอกจากนี้ ยังเน้นให้เศรษฐกิจรายสาขามีการเติบโตอย่างเข้มแข็ง ภาคการเกษตรเน้นเกษตรกรรมยั่งยืนและให้เกษตรกรมีรายได้เพิ่มขึ้น มีการพัฒนาเมืองอุตสาหกรรมนิเวศ การท่องเที่ยวสามารถหารายได้และแข่งขันได้มากขึ้น วิสาหกิจขนาดกลางและขนาดย่อมมีบทบาทต่อระบบเศรษฐกิจมากขึ้น ภาคการเงินมีประสิทธิภาพเพิ่มขึ้นโดยมีแนวทางการพัฒนาที่สำคัญ ประกอบด้วย (๑) การบริหารจัดการ

เศรษฐกิจส่วนรวม ทั้งในด้านการคลัง อาทิ เพิ่มประสิทธิภาพการจัดแผนงานโครงการ การจัดสรรงบประมาณ การบริหาร และการตรวจสอบกระบวนการงบประมาณ และด้านการเงิน อาทิ เพิ่มประสิทธิภาพของระบบการเงิน และสถาบันการเงินทั้งในตลาดเงินและตลาดทุนให้สามารถสนับสนุนการขยายตัวทางเศรษฐกิจ และ (๒) การเสริมสร้างและพัฒนาขีดความสามารถในการแข่งขันของภาคการผลิตและบริการ มุ่งเน้นการสร้างเชื่อมโยงของห่วงโซ่มูลค่าระหว่างภาคเกษตร อุตสาหกรรม บริการ และการค้าการลงทุน เพื่อยกระดับศักยภาพในการแข่งขันของประเทศ โดยยกระดับการผลิตสินค้าเกษตรและอาหารเข้าสู่ระบบมาตรฐาน ต่อยอดความเข้มแข็งของอุตสาหกรรมที่มีศักยภาพปัจจุบันเพื่อยกระดับไปสู่อุตสาหกรรมที่ใช้เทคโนโลยีขั้นสูง วางอนาคตรากฐานการพัฒนาอุตสาหกรรม เสริมสร้างขีดความสามารถการแข่งขันในเชิงธุรกิจของภาคบริการ ปรับปรุงแก้ไขกฎหมาย และกฎระเบียบเพื่อส่งเสริมการค้าที่เป็นธรรมและอำนวยความสะดวกด้านการค้าการลงทุน

๓.๔ ยุทธศาสตร์การเติบโตที่เป็นมิตรกับสิ่งแวดล้อมเพื่อการพัฒนาที่ยั่งยืน ปัจจุบันสภาพทรัพยากรธรรมชาติและสิ่งแวดล้อมกำลังเป็นจุดอ่อนสำคัญต่อการรักษาฐานการผลิตและการให้บริการ รวมทั้งการดำรงชีวิตของคนไทย ซึ่งปัญหาดังกล่าวเกิดจากการลดลงของพื้นที่ป่าไม้ ทรัพยากรดินเสื่อมโทรม ความหลากหลายทางชีวภาพถูกคุกคาม ความเสี่ยงในการขาดแคลนทรัพยากรน้ำในอนาคต ปัญหาสิ่งแวดล้อมเพิ่มสูงขึ้นตามการขยายตัวของเศรษฐกิจและชุมชนเมือง การเปลี่ยนแปลงสภาพภูมิอากาศและภัยพิบัติทางธรรมชาติมีความผันผวนและรุนแรงมากขึ้น และข้อตกลงระหว่างประเทศเกี่ยวกับการเปลี่ยนแปลงสภาพภูมิอากาศทวีความเข้มข้น ซึ่งจะส่งผลต่อแนวทางการพัฒนาประเทศในอนาคต

ดังนั้น การพัฒนาในระยะต่อไปจึงมุ่งเน้นการรักษาและฟื้นฟูฐานทรัพยากรธรรมชาติ การสร้างความมั่นคงด้านน้ำ และการบริหารจัดการทรัพยากรน้ำให้มีประสิทธิภาพ การสร้างคุณภาพสิ่งแวดล้อมที่ดี ลดมลพิษ และลดผลกระทบต่อสุขภาพของประชาชนและระบบนิเวศ การเพิ่มประสิทธิภาพการลดก๊าซเรือนกระจก และขีดความสามารถในการปรับตัวต่อการเปลี่ยนแปลงสภาพภูมิอากาศ และการเพิ่มประสิทธิภาพการบริหารจัดการเพื่อลดความเสี่ยงจากภัยพิบัติ และลดความสูญเสียในชีวิตและทรัพย์สินที่เกิดจากสาธารณภัย

แนวทางการพัฒนาสำคัญ ประกอบด้วย (๑) การรักษาฟื้นฟูทรัพยากรธรรมชาติ สร้างสมดุลของการอนุรักษ์และใช้ประโยชน์อย่างยั่งยืนและเป็นธรรม (๒) เพิ่มประสิทธิภาพการบริหารจัดการทรัพยากรน้ำเพื่อให้เกิดความมั่นคง สมดุล และยั่งยืน (๓) การแก้ไขปัญหาวิกฤตสิ่งแวดล้อม (๔) ส่งเสริมการผลิตและการบริโภคที่เป็นมิตรกับสิ่งแวดล้อม (๕) สนับสนุนการลดการปล่อยก๊าซเรือนกระจก และเพิ่มขีดความสามารถในการปรับตัวต่อการเปลี่ยนแปลงสภาพภูมิอากาศ (๖) การบริหารจัดการเพื่อลดความเสี่ยงด้านภัยพิบัติ (๗) การพัฒนาระบบการบริหารจัดการและกลไกแก้ไขปัญหาความขัดแย้งด้านทรัพยากรธรรมชาติและสิ่งแวดล้อม และ (๘) การพัฒนาความร่วมมือด้านสิ่งแวดล้อมระหว่างประเทศ

๓.๕ ยุทธศาสตร์การเสริมสร้างความมั่นคงแห่งชาติเพื่อการพัฒนาประเทศสู่ความมั่งคั่ง และยั่งยืน กระแสโลกาภิวัตน์และความก้าวหน้าทางเทคโนโลยีในปัจจุบัน มีแนวโน้มส่งผลกระทบต่อความมั่นคงและเสถียรภาพของประเทศไทยในหลายมิติ ทั้งภัยคุกคามภายนอก ในเรื่องการขยายอิทธิพลและการเพิ่มบทบาทของประเทศมหาอำนาจในภูมิภาคต่างๆ ของโลก อาชญากรรมข้ามชาติและการก่อการร้าย และภัยคุกคามภายในประเทศ ได้แก่ ความเห็นต่างทางความคิดและอุดมการณ์ของคนในชาติ การสร้างสถานการณ์ในจังหวัดชายแดนภาคใต้ และการคุกคามทางเศรษฐกิจ โดยอาชญากรรมคอมพิวเตอร์

ดังนั้น การพัฒนาในระยะต่อไป จึงเน้นในเรื่องการปกป้องและเชิดชูสถาบันพระมหากษัตริย์ให้เป็นสถาบันหลักของประเทศ สังคมมีความสมานฉันท์ ประชาชนมีส่วนร่วมป้องกันแก้ไขปัญหามันคงประชาชนในจังหวัดชายแดนภาคใต้มีความปลอดภัยในชีวิตและทรัพย์สิน มีโอกาสในการศึกษาและการ

ประกอบอาชีพที่สร้างรายได้เพิ่มขึ้น ประเทศไทยมีความสัมพันธ์และความร่วมมือด้านความมั่นคงกับนานาประเทศ ในการป้องกันภัยคุกคามในรูปแบบต่างๆ ควบคู่ไปกับการรักษาผลประโยชน์ของชาติ มีความพร้อมต่อการรับมือ ภัยคุกคามทั้งภัยคุกคามทางทหารและภัยคุกคามอื่นๆ และแผนงานด้านความมั่นคงมีการบูรณาการสอดคล้องกับ นโยบายการพัฒนาเศรษฐกิจ สังคม ทรัพยากรธรรมชาติและสิ่งแวดล้อม

แนวทางการพัฒนาสำคัญ ประกอบด้วย (๑) การรักษาความมั่นคงภายใน เพื่อให้เกิดความสงบใน สังคมและดำรงไว้ซึ่งสถาบันหลักของชาติ (๒) การพัฒนาเสริมสร้างศักยภาพการป้องกันประเทศเพื่อเตรียมความ พร้อมในการรับมือภัยคุกคามทั้งทางทหารและภัยคุกคามอื่นๆ (๓) การส่งเสริมความร่วมมือกับต่างประเทศด้าน ความมั่นคง เพื่อบูรณาการความร่วมมือกับมิตรประเทศเพื่อผลประโยชน์ทางเศรษฐกิจ สังคม และการป้องกันภัย คุกคามข้ามชาติ (๔) การรักษาความมั่นคงและผลประโยชน์ของชาติทางทะเลเพื่อคงไว้ซึ่งอำนาจอธิปไตยและสิทธิ อธิปไตยในเขตทะเล และ (๕) การบริหารจัดการความมั่นคงเพื่อการพัฒนา เพื่อให้เกิดความสอดคล้องกันระหว่าง แผนงานที่เกี่ยวข้องกับความมั่นคงการพัฒนาภายใต้การมีส่วนร่วมของภาคประชาชน

๓.๖ ยุทธศาสตร์การบริหารจัดการในภาครัฐ การป้องกันการทุจริตประพฤติมิชอบ และ ธรรมภิบาลในสังคมไทย ระบบการบริหารจัดการในภาครัฐที่ขาดประสิทธิภาพเป็นอุปสรรคที่สำคัญต่อการพัฒนา ประเทศมาอย่างต่อเนื่อง ทั้งการให้บริการประชาชนยังไม่ได้มาตรฐานสากล การบังคับใช้กฎหมายที่ขาด ประสิทธิภาพ การบริหารจัดการและการให้บริการของท้องถิ่นขาดความโปร่งใส ระบบและกระบวนการยุติธรรมไม่ สามารถอำนวยความสะดวกได้อย่างเสมอภาคและเป็นธรรม รวมทั้งการทุจริตประพฤติมิชอบในสังคมไทย

การพัฒนาระยะต่อไปจึงต้องเร่งปฏิรูปการบริหารจัดการภาครัฐให้เกิดผลสัมฤทธิ์อย่างจริงจัง โดยมุ่งเน้นในเรื่องการลดสัดส่วนค่าใช้จ่ายด้านบุคลากร และเพิ่มประสิทธิภาพการบริหารจัดการและการให้บริการ ของภาครัฐ รวมทั้งประสิทธิภาพการประกอบธุรกิจของประเทศ การเพิ่มประสิทธิภาพการบริหารจัดการที่ดีของ องค์กรปกครองส่วนท้องถิ่น การปรับคะแนนดัชนีการรับรู้การทุจริตให้อยู่ในระดับที่ดีขึ้น และการลดจำนวนการดา เนินคดีกับผู้มิได้กระทำความผิด

แนวทางการพัฒนาสำคัญ ประกอบด้วย (๑) ปรับปรุงโครงสร้างหน่วยงาน บทบาท ภารกิจ และ คุณภาพบุคลากรภาครัฐ ให้มีความโปร่งใส ทันสมัย คล่องตัว มีขนาดที่เหมาะสม เกิดความคุ้มค่า (๒) ปรับปรุง กระบวนการงบประมาณ และสร้างกลไกในการติดตามตรวจสอบการเงินการคลังภาครัฐ เพื่อให้การจัดสรรและ การใช้จ่ายมีประสิทธิภาพ (๓) เพิ่มประสิทธิภาพและยกระดับการให้บริการสาธารณะให้ได้มาตรฐานสากล เพื่อให้ ประชาชนและภาคธุรกิจได้รับบริการที่มีคุณภาพ ได้มาตรฐาน และอำนวยความสะดวก ตรงตามความต้องการ (๔) เพิ่มประสิทธิภาพการบริหารจัดการให้แก่องค์กรปกครองส่วนท้องถิ่น เพื่อให้ประชาชนได้รับการบริการอย่างมี ประสิทธิภาพและทั่วถึง (๕) ป้องกันและปราบปรามการทุจริตและประพฤติมิชอบ เพื่อให้สังคมไทยมีวินัย โปร่งใส และยุติธรรม และ (๖) ปฏิรูปกฎหมายและกระบวนการยุติธรรมให้มีความทันสมัย เป็นธรรม และสอดคล้องกับ ข้อบังคับสากลหรือข้อตกลงระหว่างประเทศ

๓.๗ ยุทธศาสตร์การพัฒนาโครงสร้างพื้นฐานและระบบโลจิสติกส์ ที่ผ่านมาการพัฒนาโครงสร้าง พื้นฐานและระบบโลจิสติกส์ของประเทศประสบปัญหาด้านความต่อเนื่องในการดำเนินการ และปัญหาเชิงปริมาณ คุณภาพ และการบริหารจัดการการให้บริการที่สอดคล้องกับมาตรฐานสากล ทำให้มีข้อจำกัดในการสนับสนุนการ พัฒนาประเทศให้มีประสิทธิภาพ

การพัฒนาในระยะต่อไปจึงมุ่งเน้นในเรื่องการลดความเข้มของการใช้พลังงานและลดต้นทุน โลจิสติกส์ของประเทศ การพัฒนาระบบขนส่งทางรางและทางน้ำ เพิ่มปริมาณการเดินทางด้วยระบบขนส่ง สาธารณะในเขตเมือง และขยายขีดความสามารถในการรองรับปริมาณผู้โดยสารของท่าอากาศยานในกรุงเทพมหานคร และท่าอากาศยานในภูมิภาค การเพิ่มความสามารถในการแข่งขันด้านโลจิสติกส์และการอำนวยความสะดวกทาง การค้า



การพัฒนาด้านพลังงานเพื่อเพิ่มสัดส่วนการใช้พลังงานทดแทนต่อปริมาณการใช้พลังงานขั้นสุดท้าย และลดการพึ่งพาก๊าซธรรมชาติในการผลิตไฟฟ้า การพัฒนาเศรษฐกิจดิจิทัล และการพัฒนาด้านสาธารณสุขการ (น้ำประปา)

แนวทางการพัฒนาสำคัญ ประกอบด้วย (๑) การพัฒนาโครงสร้างพื้นฐานด้านขนส่ง อาทิ พัฒนาระบบรถไฟให้เป็นโครงข่ายหลักในการเดินทางและขนส่งของประเทศ พัฒนาโครงข่ายถนน พัฒนาระบบขนส่งทางอากาศ และพัฒนาระบบขนส่งทางน้ำ (๒) การสนับสนุนการพัฒนาระบบขนส่ง อาทิ การพัฒนาอุตสาหกรรมต่อเนื่องที่เกิดจากการลงทุนด้านโครงสร้างพื้นฐาน และพัฒนาการบริหารจัดการในสาขาขนส่ง (๓) พัฒนาระบบโลจิสติกส์ อาทิ พัฒนาและยกระดับมาตรฐานระบบการบริหารจัดการโลจิสติกส์และโซ่อุปทานให้ได้มาตรฐานสากล และพัฒนาและยกระดับมาตรฐานการอำนวยความสะดวกทางการค้า (๔) พัฒนาด้านพลังงาน อาทิ จัดหาพลังงานให้เพียงพอและสร้างความมั่นคงในการผลิตพลังงาน เพิ่มศักยภาพการบริหารจัดการ การผลิต และการใช้พลังงานทดแทนและพลังงานสะอาด (๕) พัฒนาเศรษฐกิจดิจิทัล อาทิ พัฒนาและปรับปรุงโครงสร้างพื้นฐานโทรคมนาคมของประเทศให้ทั่วถึงและมีประสิทธิภาพ และส่งเสริมการใช้เทคโนโลยีดิจิทัลในการสร้างมูลค่าเพิ่มทางธุรกิจ และ (๖) พัฒนาระบบน้ำประปา อาทิ พัฒนาระบบน้ำประปาให้ครอบคลุมและทั่วถึง และการบริหารจัดการการใช้น้ำอย่างมีประสิทธิภาพและการสร้างนวัตกรรม

๓.๘ ยุทธศาสตร์การพัฒนาวิทยาศาสตร์ เทคโนโลยี วิจัย และนวัตกรรม การพัฒนาเศรษฐกิจของประเทศไทยในช่วงระยะเวลาที่ผ่านมา อาศัยการเพิ่มประสิทธิภาพจากปัจจัยความได้เปรียบด้านแรงงาน ทรัพยากรธรรมชาติ และการนำเข้าเทคโนโลยีสำเร็จรูปจากต่างประเทศมากกว่าการสะสมองค์ความรู้เพื่อพัฒนาเทคโนโลยีของตนเอง ทำให้ส่วนแบ่งผลประโยชน์ทางด้านเทคโนโลยีซึ่งมีมูลค่าเพิ่มสูงตกอยู่กับประเทศผู้เป็นเจ้าของเทคโนโลยี อีกทั้งการลงทุนด้านการวิจัยและพัฒนาอย่างไม่เพียงพอที่จะขับเคลื่อนประเทศสู่สังคมนวัตกรรมได้

การพัฒนาจึงเน้นในเรื่องการเพิ่มความเข้มแข็งด้านวิทยาศาสตร์และเทคโนโลยีของประเทศ และการเพิ่มความสามารถในการประยุกต์ใช้วิทยาศาสตร์ เทคโนโลยี และนวัตกรรมเพื่อยกระดับความสามารถการแข่งขันของภาคการผลิตและบริการ และคุณภาพชีวิตของประชาชน

แนวทางการพัฒนาสำคัญ ประกอบด้วย (๑) เร่งส่งเสริมการลงทุนวิจัยและพัฒนาและผลักดันสู่การใช้ประโยชน์ในเชิงพาณิชย์และเชิงสังคม อาทิ ลงทุนวิจัยและพัฒนาในกลุ่มเทคโนโลยีที่ประเทศไทยมีศักยภาพพัฒนาได้เอง และกลุ่มเทคโนโลยีที่นาสู่การพัฒนาแบบก้าวกระโดด ลงทุนวิจัยและพัฒนาเทคโนโลยีและนวัตกรรมทางสังคมเพื่อลดความเหลื่อมล้ำและยกระดับคุณภาพชีวิตของประชาชน (๒) พัฒนาผู้ประกอบการให้เป็นผู้ประกอบการทางเทคโนโลยี อาทิ ส่งเสริมผู้ประกอบการให้มีบทบาทหลักด้านนวัตกรรมเทคโนโลยีและร่วมกำหนดทิศทางการพัฒนานวัตกรรม ส่งเสริมการสร้างสรรค่นวัตกรรมด้านการออกแบบและการจัดการธุรกิจที่ผสมผสานการใช้เทคโนโลยีให้แพร่หลายในกลุ่มผู้ประกอบการธุรกิจของไทย และ (๓) พัฒนาสถานะแวดล้อมของการพัฒนาวิทยาศาสตร์ เทคโนโลยี วิจัย และนวัตกรรม ด้านบุคลากรวิจัย อาทิ การเร่งการผลิตบุคลากรสายวิทยาศาสตร์และเทคโนโลยีที่มีคุณภาพและสอดคล้องกับความต้องการโดยเฉพาะในสาขา STEM และพัฒนาศักยภาพนักวิจัยให้มีความรู้และความเข้าใจในเทคโนโลยี

๓.๙ ยุทธศาสตร์การพัฒนาภาค เมือง และพื้นที่เศรษฐกิจ ในช่วงแผนพัฒนาฯ ฉบับที่ ๑๒ ประเทศไทยต้องใช้ประโยชน์จากศักยภาพและภูมิสังคมเฉพาะของพื้นที่ และการดาเนินยุทธศาสตร์เชิงรุกเพื่อเสริมจุดเด่นในระดับภาคและจังหวัดในการเป็นฐานการผลิตและบริการที่สำคัญ ประกอบกับการขยายตัวของประชากรในเขตเมืองจะเป็นโอกาสในการกระจายความเจริญและยกระดับรายได้ของประชาชนโดยการพัฒนาเมืองให้เป็นเมืองน่าอยู่และมีศักยภาพในการรองรับการค้าการลงทุน รวมทั้งลดแรงกดดันจากการกระจุกตัวของการพัฒนาในกรุงเทพฯและภาคกลางไปสู่ภูมิภาค นอกจากนี้ การเป็นส่วนหนึ่งของประชาคมเศรษฐกิจอาเซียนยังเป็นโอกาสในการเปิดพื้นที่เศรษฐกิจใหม่บริเวณชายแดนเชื่อมโยงการค้าการลงทุนในภูมิภาคของไทยกับประเทศเพื่อนบ้านอีกด้วย

ดังนั้น การพัฒนาจึงมุ่งเน้นในเรื่องการลดช่องว่างรายได้ระหว่างภาคและมีการกระจายรายได้ที่เป็นธรรมมากขึ้น การเพิ่มจำนวนเมืองศูนย์กลางของจังหวัดเป็นเมืองนำอยู่สำหรับคนทุกกลุ่มในสังคม พื้นที่ฐานเศรษฐกิจหลักมีระบบการผลิตที่มีประสิทธิภาพสูงและเป็นมิตรต่อสิ่งแวดล้อม และการเพิ่มมูลค่าการลงทุนในพื้นที่เศรษฐกิจใหม่บริเวณชายแดน

แนวทางการพัฒนาสำคัญ ประกอบด้วย (๑) การพัฒนาภาคเพื่อสร้างโอกาสทางเศรษฐกิจให้กระจายตัวอย่างทั่วถึง พัฒนาภาคเหนือให้เป็นฐานเศรษฐกิจสร้างสรรค์มูลค่าสูง พัฒนาภาคตะวันออกเฉียงเหนือให้หลุดพ้นจากความยากจนสู่เป้าหมายการพึ่งตนเอง พัฒนาภาคกลางเป็นฐานเศรษฐกิจชั้นนำ พัฒนาภาคใต้เป็นฐานการสร้างรายได้ที่หลากหลาย (๒) การพัฒนาเมือง อาทิ พัฒนาสภาพแวดล้อมเมืองศูนย์กลางของจังหวัดให้เป็นเมืองนำอยู่ ส่งเสริมการจัดการสิ่งแวดล้อมเมืองอย่างมีบูรณาการภายใต้การมีส่วนร่วมของส่วนกลาง ส่วนท้องถิ่น ภาคประชาสังคม และภาคเอกชน พัฒนาระบบขนส่งสาธารณะในเขตเมือง และ (๓) การพัฒนาพื้นที่เศรษฐกิจ อาทิ พัฒนาพื้นที่พื้นที่บริเวณชายฝั่งทะเลตะวันออกให้เป็นฐานการผลิตอุตสาหกรรมหลักของประเทศที่ขยายตัวอย่างมีสมดุล มีประสิทธิภาพ สอดคล้องกับศักยภาพของพื้นที่ พัฒนาพื้นที่เศรษฐกิจใหม่บริเวณชายแดนเป็นประตูเศรษฐกิจเชื่อมโยงกับประเทศเพื่อนบ้านให้เจริญเติบโตอย่างยั่งยืนและเกิดผลที่เป็นรูปธรรม

๓.๑๐ ยุทธศาสตร์ความร่วมมือระหว่างประเทศเพื่อการพัฒนา การพัฒนาความร่วมมือระหว่างประเทศของไทยในช่วงแผนพัฒนาฯ ฉบับที่ ๑๒ ยึดหลักคิดเสรี เปิดเสรี และเปิดโอกาส โดยมุ่งเน้นการพัฒนาและขยายความร่วมมือทั้งด้านเศรษฐกิจ สังคม ความมั่นคง และอื่นๆ กับมิตรประเทศ และเป็นการขับเคลื่อนต่อเนื่องจากการดาเนินการภายใต้แผนพัฒนาฯ ฉบับที่ ๑๑ โดยกำหนดเป็นแนวทางการดาเนินนโยบายการค้าและการลงทุนที่เสรี เปิดกว้าง และเป็นธรรม ดาเนินยุทธศาสตร์เชิงรุกในการแสวงหาตลาดใหม่ๆ ส่งเสริมให้ผู้ประกอบการไทยไปลงทุนในต่างประเทศ และส่งเสริมความร่วมมือเพื่อการพัฒนา กับประเทศในอนุภูมิภาคและภูมิภาครวมทั้งประเทศนอกภูมิภาค

ดังนั้น การพัฒนาจึงมุ่งเน้นในเรื่องการมีเครือข่ายการเชื่อมโยงตามแนวระเบียงเศรษฐกิจที่ครอบคลุมและมีการใช้ประโยชน์ได้เต็มศักยภาพ การเพิ่มระบบห่วงโซ่มูลค่าในอนุภูมิภาคและภูมิภาคอาเซียน ประเทศไทยเป็นฐานเศรษฐกิจ การค้าและการลงทุนที่สำคัญในภูมิภาคอนุภูมิภาค อาเซียน และเอเชีย รวมทั้งมีการพัฒนาส่วนขยายจากแนวระเบียงเศรษฐกิจในอนุภูมิภาคให้ครอบคลุมภูมิภาคอาเซียน เอเชียตะวันออก และเอเชียใต้ และประเทศไทยเป็นหุ้นส่วนการพัฒนาที่สำคัญทั้งในทุกๆระดับ

แนวทางการพัฒนาสำคัญ ประกอบด้วย (๑) ขยายความร่วมมือทางการค้าและการลงทุนกับมิตรประเทศ และแสวงหาตลาดใหม่สำหรับสินค้าและบริการของไทย (๒) พัฒนาความเชื่อมโยงด้านการคมนาคมขนส่ง โลจิสติกส์ และโทรคมนาคมในกรอบความร่วมมืออนุภูมิภาคภายใต้แผนงาน GMS, ACMECS, IMT-GT, BIMSTEC ,และ JDS และภูมิภาคอาเซียนเพื่ออำนวยความสะดวกและลดต้นทุนด้านโลจิสติกส์ (๓) พัฒนาและส่งเสริมให้ไทยเป็นฐานของการประกอบธุรกิจ การบริการ และการลงทุนที่โดดเด่นในภูมิภาค (๔) ส่งเสริมการลงทุนไทยในต่างประเทศของผู้ประกอบการไทย (๕) เปิดประตูการค้าและพัฒนาความร่วมมือกับประเทศเพื่อนบ้านในลักษณะหุ้นส่วนทางยุทธศาสตร์ทั้งในระดับอนุภูมิภาคและภูมิภาคที่มีความเสมอภาคกัน (๖) สร้างความเป็นหุ้นส่วนการพัฒนา กับประเทศในอนุภูมิภาค ภูมิภาค และนานาชาติประเทศ (๗) เข้าร่วมเป็นภาคีความร่วมมือระหว่างประเทศโดยมีบทบาทที่สร้างสรรค์ (๘) ส่งเสริมความร่วมมือกับภูมิภาคและนานาชาติในการสร้างความมั่นคงในทุกด้านที่เกี่ยวข้องกับเรื่องความอยู่ดีมีสุขของประชาชน (๙) บูรณาการภารกิจด้านความร่วมมือระหว่างประเทศและด้านการต่างประเทศ และ (๑๐) ส่งเสริมให้เกิดการปรับตัวภายในประเทศที่สำคัญ

๔. การขับเคลื่อนแผนพัฒนาฉบับที่ ๑๒ สู่การปฏิบัติ มีหลักการและแนวทางดำเนินงาน สรุปได้ดังนี้

๔.๑ ขับเคลื่อนการพัฒนาประเทศโดยยึดแผนพัฒนา ฉบับที่ ๑๒ เป็นกรอบทิศทางหลัก และแปลงสู่การปฏิบัติในระดับต่างๆ ที่สอดคล้องกับสภาพภูมิสังคม

๔.๒ กระจายการพัฒนาดลสู่พื้นที่ โดยยึดหลักการพัฒนาพื้นที่ ภารกิจ และการมีส่วนร่วม ให้จังหวัดเป็นพื้นที่ดำเนินการขับเคลื่อนการพัฒนา และเป็นจุดเชื่อมโยงการพัฒนาจากชุมชนสู่ประเทศ และประเทศสู่ชุมชน

๔.๓ เพิ่มการใช้องค์ความรู้ เทคโนโลยี นวัตกรรม และความคิดสร้างสรรค์ให้เป็นเครื่องมือหลักในการขับเคลื่อนการพัฒนาในทุกภาคส่วนในระดับพื้นที่ ท้องถิ่น และชุมชน

๔.๔ ใช้กลไกและเครื่องมือการพัฒนาของภาครัฐ ภาคประชาชน ภาคธุรกิจเอกชน และสื่อมวลชนอย่างบูรณาการ ให้การขับเคลื่อนเกิดประสิทธิภาพโดยกระบวนการสร้างเครือข่ายหรือคลัสเตอร์ที่ตอบสนองต่อการแก้ไขปัญหาและการพัฒนาศักยภาพของพื้นที่

๔.๕ ระบบการบริหารจัดการแผนสู่การปฏิบัติที่มีความเชื่อมโยงกันในระดับต่างๆ ตั้งแต่ระดับยุทธศาสตร์ที่เชื่อมต่อกับแผนพัฒนาเศรษฐกิจและสังคมแห่งชาติ แผนเฉพาะด้าน และแผนปฏิบัติการ และระบบการจัดสรรงบประมาณที่มีประสิทธิภาพที่ตอบสนองการพัฒนาเชิงบูรณาการ การพัฒนาเชิงพื้นที่และการพัฒนาที่ต่อเนื่อง รวมทั้งระบบการติดตามประเมินผลการดำเนินงานของภาครัฐ ที่สอดคล้องกับประเด็นการพัฒนา แนวทางการพัฒนา และผลของการพัฒนาอย่างแท้จริง

๕. แนวทางขับเคลื่อนแผนพัฒนา ฉบับที่ ๑๒

๕.๑ สร้างความรู้ความเข้าใจให้ทุกภาคส่วนตระหนักถึงความสำคัญและพร้อมเข้าร่วมในภาคีพัฒนา ฉบับที่ ๑๒ ไปสู่การปฏิบัติ สำนักงานคณะกรรมการพัฒนาการเศรษฐกิจและสังคมแห่งชาติ สร้างความเข้าใจกับภาคีทุกภาคส่วนโดยกำหนดกิจกรรมดำเนินการ ประเด็นสื่อสาร และเครื่องมือสื่อประชาสัมพันธ์แบ่งตามกลุ่มเป้าหมาย (Stakeholder) ของการสร้างความรู้ความเข้าใจ ในการขับเคลื่อนระดับพื้นที่ สศช. จัดประชุมเชิงปฏิบัติการในระดับภาคและชุมชนเพื่อสร้างความรู้ความเข้าใจและสร้างความตระหนักถึงภารกิจและความรับผิดชอบร่วมกันของประชาชนซึ่งจะเป็นประโยชน์ต่อการนำประเด็นการพัฒนาของแผนพัฒนาฯ ฉบับที่ ๑๒ ไปขับเคลื่อนผ่านกลไกการพัฒนาระดับพื้นที่และสร้างแนวร่วมการพัฒนาของ สศช.

๕.๒ สร้างความเชื่อมโยงระหว่างแผนพัฒนา ฉบับที่ ๑๒ ยุทธศาสตร์ชาติ นโยบายรัฐบาล แผนเฉพาะด้าน และแผนปฏิบัติการ โดยกำหนดประเด็นการพัฒนาสำคัญภายใต้ยุทธศาสตร์ของแผนพัฒนาฉบับที่ ๑๒ นำไปสู่การกำหนดแผนงานโครงการ การระดมทรัพยากร และแนวทางการร่วมดำเนินงานของภาคส่วนต่างๆ รวมถึงบูรณาการประเด็นการพัฒนาภายใต้ยุทธศาสตร์ที่มีความเชื่อมโยงกันและ

จัดทาเป็นแผนการลงทุนการพัฒนา/แผนพัฒนาเฉพาะด้านที่ตอบสนองการพัฒนาในหลายมิติภายใต้ยุทธศาสตร์แผนพัฒนาฯ ฉบับที่ ๑๒ เพื่อปิดช่องว่างการพัฒนา (Development Gap) ของประเทศในแต่ละช่วงเวลาและสร้างรากฐานสำคัญของการพัฒนาประเทศสู่เป้าหมายที่กำหนดในแผนพัฒนาฯ ฉบับที่ ๑๒

๕.๓ หน่วยงานกลาง อาทิ สศช. สำนักงานงบประมาณ สำนักงานคณะกรรมการพัฒนาระบบราชการ (สำนักงาน ก.พ.ร.) จัดทายุทธศาสตร์การจัดสรรงบประมาณแบบมีส่วนร่วม การจัดสรรงบประมาณ รายจ่ายประจำปีใช้เป้าหมาย ตัวชี้วัด และแนวทางการพัฒนาของแผนพัฒนาฯ ฉบับที่ ๑๒ ในการกำหนดลำดับความสำคัญของแผนงานโครงการและภารกิจหน่วยงาน เพื่อให้การดำเนินงานสามารถบรรลุวัตถุประสงค์และเป้าหมายที่กำหนดไว้ในแผนฯ อย่างมีประสิทธิภาพบนพื้นฐานการมีส่วนร่วมของประชาชน

๕.๔ ผลักดันให้ภาคเอกชนนำประเด็นการพัฒนาสำคัญในแผนพัฒนาฯ ฉบับที่ ๑๒ พิจารณาประกอบการจัดทำแผนการลงทุนทางธุรกิจ ที่สร้างการมีส่วนร่วมในการพัฒนาประเทศ อย่างเป็นหุ้นส่วนการพัฒนา และส่งเสริมให้คณะกรรมการร่วมภาครัฐและเอกชนเพื่อแก้ไขปัญหาทางเศรษฐกิจ (กรอ.) เป็นกลไกหลักในการเชื่อมโยงการพัฒนาระหว่างภาครัฐและเอกชน รวมทั้งให้ กรอ. ส่วนกลางกระจายความรับผิดชอบและภารกิจให้ กรอ. จังหวัด/กลุ่มจังหวัดมากขึ้น โดยคำนึงถึงความสอดคล้องของยุทธศาสตร์ชาติและความเชื่อมโยงในระดับพื้นที่

๕.๕ สร้างสภาพแวดล้อมให้เอื้อต่อการขับเคลื่อนแผนของภาคีการพัฒนาต่างๆ โดยกำหนดให้มีการผลักดันปัจจัยหลักให้สามารถปรับเปลี่ยนเพื่อเป็นเครื่องมือที่สำคัญ อาทิ นวัตกรรมศึกษาวิจัยมาเป็นเครื่องมือสำคัญในการขับเคลื่อนการพัฒนา ปรับปรุงกฎ ระเบียบ และกฎหมายต่างๆ ให้เอื้อต่อ การขับเคลื่อนการพัฒนาในระดับต่างๆ โดยนาเครื่องมือวิเคราะห์ผลกระทบทางกฎหมายมาใช้ประเมินอย่างมีประสิทธิภาพ

๕.๖ เพิ่มประสิทธิภาพกลไกรับผิดชอบการขับเคลื่อนแผนฯ ที่ชัดเจน สามารถขับเคลื่อนแผนพัฒนาฯ ฉบับที่ ๑๒ ในระดับประเทศและระดับพื้นที่ได้อย่างมีประสิทธิภาพ อาทิ การตั้งและการเชื่อมโยงคณะกรรมการระดับชาติที่มีอยู่ในนายยุทธศาสตร์ของแผนพัฒนาฯ ฉบับที่ ๑๒ มาเป็นกรอบการดำเนินงานขับเคลื่อนประเด็นการพัฒนาในระดับประเทศและพื้นที่โดยให้จังหวัดเป็นจุดประสาน

๖. การติดตามประเมินผลแผนพัฒนาฯ ฉบับที่ ๑๒ มีแนวคิด หลักการ และแนวทางดำเนินการ ดังนี้

๖.๑ แนวคิดและหลักการติดตามประเมินผลแบบมีส่วนร่วม เน้นการติดตามประเมินผลที่เปิดโอกาสให้ผู้มีส่วนได้ส่วนเสียเข้ามามีส่วนร่วม เป็นระบบประเมินผลเชิงบูรณาการ ที่มุ่งเสนอผลผลิต ผลลัพธ์ และผลกระทบ ประเมินด้วยตนเองเพื่อสร้างกระบวนการเรียนรู้และติดตามผล อย่างใกล้ชิด ควบคู่กับการให้หน่วยงานหรือสถาบันที่เป็นกลางทำหน้าที่ประเมินผล มีหลักเกณฑ์การติดตามประเมินผลและตัวชี้วัดที่ชัดเจน โปร่งใส มีมาตรฐาน เป็นกลาง และถูกต้องตามหลักวิชาการ

๖.๒. แนวทางการประเมินผลแผนพัฒนาเศรษฐกิจและสังคมแห่งชาติแบบมีส่วนร่วม ดำเนินการโดย

๖.๒.๑ วางระบบการติดตามประเมินผล ๓ ระยะเวลา ประกอบด้วย การประเมินผลก่อนการปฏิบัติการหรือก่อนเริ่มโครงการ การประเมินผลระหว่างดำเนินการ และการประเมินผลหลังการดำเนินงาน

๖.๒.๒ วางระบบการติดตามประเมินผลแผนงานโครงการระดับกระทรวงและงานที่เกี่ยวข้องมากกว่าหนึ่งกระทรวง เพื่อเชื่อมโยงตัวชี้วัดของแผนปฏิบัติการกระทรวงและกลุ่มกระทรวงกับเป้าหมายของยุทธศาสตร์ชาติ รวมทั้งเป้าหมายและประเด็นพัฒนาสำคัญของแผนพัฒนาฯ ฉบับที่ ๑๒

๖.๒.๓ วางระบบการติดตามประเมินผลแผนงานโครงการระดับจังหวัดและพื้นที่ เพื่อเชื่อมโยงแผนปฏิบัติการจังหวัดและกลุ่มจังหวัดกับแผนพัฒนาฯ ฉบับที่ ๑๒ และยุทธศาสตร์ชาติ

๖.๒.๔ ตั้งหน่วยวิจัย ผูกอบรม และตรวจสอบมาตรฐานระบบติดตามและประเมินผล เพื่อให้ระบบติดตามประเมินผลมีมาตรฐานสากลและพัฒนาให้ทันสมัยเพื่อผูกอบรม เทคนิค วิธีการ หลักการ แนวคิดในการประเมินผลแผนงานโครงการก่อนเริ่ม ระหว่างดำเนินการ และหลังที่เสร็จสิ้นแล้ว

๖.๒.๕ ส่งเสริมให้เกิดการประสานความร่วมมือระหว่างสำนักงานคณะกรรมการพัฒนาการเศรษฐกิจและสังคมแห่งชาติ สำนักงานคณะกรรมการพัฒนาระบบราชการ สำนักงานประมาณ และหน่วยงานที่เกี่ยวข้อง ทั้งในส่วนกลางและในพื้นที่ เพื่อให้การติดตามประเมินผลแบบมีส่วนร่วมมีประสิทธิภาพและประสิทธิผล

๖.๒.๖ จัดเตรียมองค์กรกลางที่มีความเป็นมืออาชีพ มีความชำนาญและ เป็นที่ยอมรับของทุกฝ่าย เพื่อให้การติดตามประเมินผลมีความเป็นสากล ถูกต้องตามหลักวิชาการ เชื่อถือได้ เป็นพื้นฐานสำหรับการตัดสินใจนโยบายและการดำเนินงานภาครัฐ

๖.๒.๗ พัฒนาตัวชี้วัดและตัวชี้วัดร่วมให้ได้มาตรฐานสากล เพื่อประเมินการบรรลุ วัตถุประสงค์และเป้าหมายของแผนพัฒนาฯ ฉบับที่ ๑๒ และยุทธศาสตร์ชาติซึ่งสามารถวัดได้ทั้งตัวชี้วัดผลกระทบ ร่วม ตัวชี้วัดผลลัพธ์ร่วม และตัวชี้วัดผลผลิตร่วม

๖.๒.๘ จัดเวทีสาธารณะเพื่อให้ผู้มีส่วนได้ส่วนเสียได้มีเวทีแสดงความคิดเห็น วิพากษ์วิจารณ์ และแสดงความคิดเห็นอย่างเปิดเผยและโปร่งใส ตรวจสอบได้ เน้นการสื่อสารแบบสองทาง เน้น การสื่อสารแบบสวนเสวนามากกว่าถ่ายทอดด้านเดียว และให้มีคู่เจรจาโดยตรง เช่น ระหว่างกลุ่มเป้าหมายและผู้ กำหนดนโยบาย เป็นต้น

๖.๒.๙ นาเสนอผลการติดตามประเมินผล เป็นการนำเสนอผลการประเมินให้ทุกฝ่ายได้ รับทราบทั้งประชาชนกลุ่มเป้าหมาย ผู้กำหนดนโยบาย หน่วยงานนโยบายไปปฏิบัติ หน่วยงานสนับสนุน งบประมาณ ตลอดจนสาธารณชนผู้สนใจได้รับทราบผลการประเมิน

๖.๒.๑๐ พัฒนาระบบข้อมูลและประยุกต์ใช้เทคโนโลยี เพื่อเพิ่มขีดความสามารถในการ ประเมินผลโดยจัดทาระบบข้อมูลการบริหาร การเข้าถึงข้อมูล การวิเคราะห์และการนำข้อมูลไปใช้ได้อย่าง เหมาะสม เพื่อเพิ่มประสิทธิภาพ และสามารถนำข้อมูลการประเมินไปใช้ในการกำหนดทางเลือกนโยบาย และสร้าง นวัตกรรมในการบริหารจัดการ

๗. Thailand ๔.๐ โมเดลขับเคลื่อนประเทศไทยสู่ความมั่นคง มั่งคั่ง และยั่งยืน



ในอดีตที่ผ่านมา ประเทศไทยมีการปรับเปลี่ยนโมเดลเศรษฐกิจมาหลายครั้ง โดยเริ่มจาก “Thailand ๑.๐” ที่เน้นภาคเกษตรกรรม ไปสู่ “Thailand ๒.๐” ที่เน้นอุตสาหกรรมเบา โดยใช้ประโยชน์จาก ค่าจ้าง แรงงานราคาถูกและทรัพยากรธรรมชาติที่อุดมสมบูรณ์ มุ่งเน้นการผลิตเพื่อทดแทนการนำเข้าเป็นสำคัญ จากนั้นประเทศไทยได้ก้าวสู่ “Thailand ๓.๐” ในปัจจุบัน ที่เน้นอุตสาหกรรมที่มีความซับซ้อนมากขึ้น โดย ดึงดูด การลงทุนจากต่างประเทศเพื่อให้มาใช้ประเทศไทยเป็นฐานการผลิตเพื่อส่งออกไปตลาดโลก อย่างไรก็ตาม ภายใต้ “Thailand ๓.๐” นั้น แม้จะทำให้ประเทศไทยมีเศรษฐกิจที่เติบโตเพิ่มขึ้นแต่ก็ต้องเผชิญกับ “กับดัก ประเทศ รายได้ปานกลาง” “กับดักความเหลื่อมล้ำของความมั่งคั่ง” และ “กับดักความไม่สมดุลในการพัฒนา” กับดักเหล่านี้ เป็นประเด็นท้าทายของประเทศไทยในปัจจุบันนำไปสู่การปฏิรูปโครงสร้างเศรษฐกิจเพื่อก้าวข้าม “Thailand ๓.๐” ไปสู่ “Thailand ๔.๐” Thailand ๔.๐ เป็นโมเดลเศรษฐกิจที่จะนำพาประเทศไทยให้หลุดพ้นจาก ๓ กับดัก ดังกล่าว พร้อมๆ กับเปลี่ยนผ่านประเทศไทยไปสู่ “ประเทศในโลกรุ่นหนึ่ง” ที่มีความมั่นคง มั่งคั่ง และยั่งยืน ใน บริบทของการ ปฏิวัติอุตสาหกรรมยุคที่ ๔ อย่างเป็นรูปธรรม ตามแนวทางที่แผนยุทธศาสตร์ชาติ ๒๐ ปีได้วางไว้ ด้วยการสร้าง ความเข้มแข็งจากภายใน ควบคู่ไปกับการเชื่อมโยงกับประชาคมโลก ตามแนวคิด “ปรัชญาเศรษฐกิจ พอเพียง” โดยขับเคลื่อนผ่านกลไก “ประชารัฐ” Thailand ๔.๐ กำหนดเป้าหมายครอบคลุมใน ๔ มิติ ดังนี้

//๑) ความมั่งคั่ง...

๑) ความมั่งคั่งทางเศรษฐกิจ เป็น “ระบบเศรษฐกิจที่เน้นการสร้างมูลค่า” ที่ขับเคลื่อนด้วยนวัตกรรม เทคโนโลยี และความคิดสร้างสรรค์

๒) ความอยู่ดีมีสุขทางสังคม เป็น “สังคมที่เดินหน้าไปด้วยกัน ไม่ทอดทิ้งใครไว้ข้างหลัง” ด้วยการเติมเต็มศักยภาพของผู้คนในสังคม เพื่อสร้างหลักประกันความมั่นคงทางเศรษฐกิจสังคม และฟื้นฟู ความสมานฉันท์และความเป็นปึกแผ่นของคนในสังคม ให้กลับคืนมาอีกครั้งหนึ่ง

๓) การยกระดับคุณค่ามนุษย์ ด้วยการพัฒนาคนไทยให้เป็น “มนุษย์ที่สมบูรณ์ในศตวรรษที่ ๒๑” ควบคู่ไปกับการเป็น “คนไทย ๔.๐ ในโลกที่หนึ่ง”

๔) การรักษาสິงแวดล้อม เป็น “สังคมที่น่าอยู่” มี “ระบบเศรษฐกิจที่สามารถปรับสภาพตามภูมิอากาศ” ควบคู่ไปกับการเป็น “สังคมคาร์บอนต่ำ” อย่างเต็มรูปแบบ Thailand ๔.๐ ประกอบด้วย ๕ กลุ่มขับเคลื่อนสำคัญ

กลุ่มที่ ๑ การยกระดับนวัตกรรมและผลิตภัณฑ์ การปรับแก้กฎหมายและกลไกภาครัฐ พัฒนาคลัสเตอร์ภาคอุตสาหกรรมแห่งอนาคต และการดึงดูดการลงทุน และการพัฒนาโครงสร้างพื้นฐาน

กลุ่มที่ ๒ การพัฒนาการเกษตรสมัยใหม่และการพัฒนาเศรษฐกิจฐานรากและประชารัฐ

กลุ่มที่ ๓ การส่งเสริมการท่องเที่ยวและไมล์ การสร้างรายได้ และการกระตุ้นการใช้จ่ายภาครัฐ

กลุ่มที่ ๔ การศึกษาพื้นฐานและพัฒนาผู้มา (โรงเรียนประชารัฐ) รวมทั้งการยกระดับคุณภาพ

วิชาชีพ

กลุ่มที่ ๕ การส่งเสริมการส่งออกและการลงทุนในต่างประเทศ รวมทั้งการส่งเสริมกลุ่ม SMEs และผู้ประกอบการใหม่ (Start Up) ซึ่งแต่ละกลุ่มกำลังวางระบบและกำหนดแนวทางในการขับเคลื่อนนโยบายอย่างเข้มข้น

### ๓) แผนพัฒนาภาค/แผนพัฒนากลุ่มจังหวัด/แผนพัฒนาจังหวัด

#### ๑ แผนพัฒนาภาค

##### ยุทธศาสตร์การพัฒนา

๑.๑ ยุทธศาสตร์ที่ ๑ บริหารจัดการน้ำให้เพียงพอต่อการพัฒนาเศรษฐกิจและคุณภาพชีวิตอย่าง

ยั่งยืน

##### แนวทางการพัฒนา

๑) พัฒนาแหล่งน้ำเดิมและแหล่งน้ำธรรมชาติ เพื่อเพิ่มประสิทธิภาพการกักเก็บน้ำ โดยการปรับปรุงอ่างเก็บน้ำ หนอง ฝายและพื้นที่ชุ่มน้ำที่มีอยู่เดิม และพัฒนาแหล่งน้ำธรรมชาติให้สามารถ เพิ่มปริมาณการกักเก็บ รวมทั้งพัฒนาแหล่งน้ำใต้ดินตามความเหมาะสมของพื้นที่โดยไม่ให้เกิดผลกระทบต่อดินเค็ม สร้างแหล่งกักเก็บ (แก้มลิง) อ่างเก็บน้ำ ฝาย และแหล่งน้ำขนาดเล็กในพื้นที่ที่เหมาะสมในพื้นที่การเกษตร

๒) พัฒนาแหล่งน้ำใหม่ในพื้นที่ลุ่มน้ำเลย ชี มูล โดยศึกษา สำรวจ และจัดหาพื้นที่ เพื่อพัฒนาแหล่งน้ำ ตลอดจนการผันน้ำระหว่างลุ่มน้ำ แม่น้ำในภาคและระหว่างภาค

๓) พัฒนาระบบส่งและกระจายน้ำ เช่น ระบบสูบน้ำ อาคารบังคับน้ำ คลองส่งน้ำ เป็นต้น

๔) บริหารจัดการน้ำแบบบูรณาการ โดยดำเนินการในระดับลุ่มน้ำให้มีความสมดุลระหว่างการใช้น้ำทุกกิจกรรมกับปริมาณน้ำต้นทุน ส่งเสริมการมีส่วนร่วมของผู้เกี่ยวข้องทุกภาคส่วน และมี การจัดทำแผนบริหารจัดการน้ำทั้งในระยะเร่งด่วนและระยะยาวเพื่อป้องกันความเสียหายจากอุทกภัยและภัยแล้ง

๑.๒ ยุทธศาสตร์ที่ ๒ แก้ไขปัญหาความยากจนและพัฒนาคุณภาพชีวิตผู้มีรายได้น้อยเพื่อลดความเหลื่อมล้ำทางสังคม

#### แนวทางการพัฒนา

๑) พัฒนาอาชีพและรายได้ของคนยากจน โดยสร้างโอกาสให้กลุ่มคนจนมีที่ดินทำกินของตนเอง ส่งเสริมการมีอาชีพ สนับสนุนปัจจัยการผลิตและแหล่งเงินทุนในการประกอบอาชีพ ยกกระดับฝีมือและอบรมให้ความรู้ เพื่อให้มีรายได้เสริมและเกิดความมั่นคงทางรายได้

๒) พัฒนาคุณภาพชีวิตและจัดสวัสดิการให้แก่ผู้สูงอายุ ผู้พิการ และผู้ด้อยโอกาส โดยเพิ่มสวัสดิการทางด้านสังคมให้กับกลุ่มผู้พิการ ผู้ด้อยโอกาส และผู้สูงอายุ ส่งเสริมการมีส่วนร่วมของชุมชนในการดูแลผู้พิการและผู้สูงอายุ และสนับสนุนการออมเพื่อสร้างความมั่นคงในบั้นปลายชีวิต ยกย่องสถานพยาบาลชุมชนในพื้นที่ห่างไกลให้ได้มาตรฐาน และใช้ประโยชน์จากระบบสื่อสารทางอินเทอร์เน็ตเชื่อมโยงโรงพยาบาลขนาดใหญ่ให้สามารถดูแลผู้ป่วยและผู้สูงอายุ

๓) พัฒนาความรู้ ทักษะอาชีพ และการเรียนรู้ตลอดชีวิต โดยกระจายการบริการด้านการศึกษาที่มีคุณภาพให้มีความเท่าเทียมระหว่างพื้นที่ เพื่อพัฒนาทักษะให้สามารถประกอบอาชีพและมีรายได้ตามศักยภาพของแต่ละบุคคล ปรับปรุงแหล่งเรียนรู้ในชุมชนและส่งเสริมให้มีระบบการจัดการความรู้ ภูมิปัญญาท้องถิ่น

๔) พัฒนาระบบการป้องกันและควบคุมโรคเฉพาะถิ่น แก้ไขปัญหาโรคพยาธิใบไม้ตับ ในพื้นที่เสี่ยง อาทิ จังหวัดขอนแก่น สกลนคร ร้อยเอ็ด หนองบัวลาภู กาฬสินธุ์ อำนาจเจริญ มหาสารคาม อุตรธานี นครพนม และยโสธร โดยส่งเสริมการเรียนรู้ในการป้องกันโรคพยาธิใบไม้ตับให้แก่ประชาชน ทั้งในชุมชนและเยาวชนในสถานศึกษา ปรับเปลี่ยนพฤติกรรมและค่านิยมในการบริโภคอาหารปรุงสุกจาก ปลาน้ำจืดมีเกล็ด กาจัด สิ่งปลูกจากชุมชนบริเวณรอบแหล่งน้ำอย่างถูกหลักสุขาภิบาล สร้างเครือข่ายโรงพยาบาลในการคัดกรอง ฝ้าระวัง วินิจฉัยและรักษาโรคพยาธิใบไม้ตับและผู้ป่วยมะเร็งท่อน้ำดี พร้อมทั้งพัฒนาระบบคัดกรองกลุ่มเสี่ยงและระบบฐานข้อมูลเพื่อติดตามการทำงาน

๕) พัฒนาโภชนาการแม่และเด็ก โดยส่งเสริมการบริโภคไอโอดีนและให้ความรู้แก่ พ่อแม่ หรือผู้ดูแลเด็กในด้านโภชนาการที่เหมาะสม ตั้งแต่เริ่มตั้งครรภ์ และวิธีการเลี้ยงดูเด็กที่เหมาะสม เพื่อกระตุ้นการพัฒนาเด็กในช่วง ๐-๓ ปีแรก และยกระดับศูนย์พัฒนาเด็กเล็กในชุมชนและพื้นที่ห่างไกลให้ได้มาตรฐาน เพื่อเสริมสร้างศักยภาพเด็กก่อนวัยเรียน ให้มีพัฒนาการความพร้อมทั้งทักษะสมอง ร่างกาย และสังคม

๖) อำนวยความยุติธรรม ลดความเหลื่อมล้ำ โดยยกระดับการให้ความช่วยเหลือ ผู้มีรายได้น้อยและผู้ด้อยโอกาสด้านกฎหมายและคดีความ บูรณาการการทำงานร่วมกันระหว่างหน่วยงานภาครัฐและเครือข่ายภาคประชาชนในการแก้ไขข้อพิพาทในชุมชนโดยสันติวิธี และสร้างการรับรู้กฎหมายเพื่อสร้างภูมิคุ้มกันในการปกป้องตนเองไม่ให้ตกเป็นเหยื่อ

๑.๓ ยุทธศาสตร์ที่ ๓ สร้างความเข้มแข็งของฐานเศรษฐกิจภายในควบคู่กับการแก้ปัญหาทรัพยากรธรรมชาติและสิ่งแวดล้อม

#### แนวทางการพัฒนา

๑) พัฒนาอาชีพและรายได้ของเกษตรกร โดยสร้างความมั่นคงของเกษตรกรรายย่อย โดยยึดหลักปรัชญาของเศรษฐกิจพอเพียง เกษตรทฤษฎีใหม่ เกษตรทางเลือก เกษตรกรรมยั่งยืน และเกษตรแปลงใหญ่ สนับสนุนการรวมกลุ่มเกษตรกร พัฒนาความเข้มแข็งขององค์กรและสถาบันเกษตรกร พัฒนาเครือข่ายวิสาหกิจชุมชนหรือสหกรณ์การเกษตร พัฒนาเกษตรกรรุ่นใหม่ให้เป็นมีอาชีพ สนับสนุนการเข้าถึงแหล่งเงินทุนที่เป็นธรรม นาร่องในจังหวัดกาฬสินธุ์ นครพนม บุรีรัมย์ อำนาจเจริญ มุกดาหาร ยโสธร มหาสารคาม สกลนคร อุบลราชธานี อุตรธานี ศรีสะเกษ และหนองบัวลาภู

๒) พัฒนาพื้นที่ทุ่งกุลาร้องไห้ให้เป็นแหล่งผลิตข้าวหอมมะลิคุณภาพสูง ในพื้นที่จังหวัด ยโสธร สุรินทร์ ร้อยเอ็ด มหาสารคาม และศรีสะเกษ รวมทั้งพื้นที่ที่มีศักยภาพอื่นๆ โดยปรับกระบวนการผลิต ให้อยู่ภายใต้มาตรฐานเกษตรปลอดภัย พัฒนาห่วงโซ่เกษตรอินทรีย์ให้ครอบคลุมทุกขั้นตอนการผลิต พร้อมทั้งขยายพื้นที่เกษตรอินทรีย์ โดยส่งเสริมการผลิต การยกระดับราคาสินค้าเกษตรอินทรีย์ให้แตกต่างจากสินค้าเกษตรที่ใช้สารเคมี และการพัฒนาระบบการรับรองมาตรฐานเกษตรอินทรีย์ การส่งเสริมกระบวนการตรวจรับรองแบบมีส่วนร่วมในการตรวจสอบกันเองของสมาชิกกลุ่มผู้ผลิตและชุมชน รวมทั้งการจัดทำโซนนิ่งระบบเกษตรอินทรีย์อย่าง เป็นรูปธรรม โดยนำร่องในพื้นที่ที่มีความพร้อมและเหมาะสม และเชื่อมโยงไปสู่ การท่องเที่ยวเชิงเกษตรหรือการท่องเที่ยววิถีไทยเพื่อขยายฐานรายได้ พร้อมทั้งจัดทำฐานข้อมูลเกษตรอินทรีย์ เพื่อเป็นข้อมูลในการวางแผนการผลิตที่เหมาะสม สนับสนุนการวิจัยและพัฒนานวัตกรรมใหม่ๆ ให้ตอบสนองตลาดสินค้าเพื่อสุขภาพและการส่งออก จัดตั้งกองทุนเกษตรอินทรีย์ ตลอดจนมาตรการส่งเสริมตลาดสีเขียว ในชุมชนและท้องถิ่น ส่งเสริมเกษตรกรและกลุ่มเกษตรกรจำหน่ายสินค้าผ่านช่องทางพาณิชย์อิเล็กทรอนิกส์ (e-Commerce) ทั้งภายในประเทศและต่างประเทศ

๓) ส่งเสริมการปรับเปลี่ยนไปสู่สินค้าเกษตรชนิดใหม่ตามศักยภาพของพื้นที่ (Zoning) และความต้องการตลาด โดยส่งเสริมการปลูกพืชผัก ผลไม้ และไม้ดอก ในพื้นที่จังหวัดเลย หนองคาย บึงกาฬ นครพนม ศรีสะเกษ และอุบลราชธานี โดยสนับสนุนการปรับปรุงพัฒนาพันธุ์ การตรวจรับรองมาตรฐานสินค้าเกษตร การประชาสัมพันธ์และการจัดตั้งตลาดกลาง รวมทั้งส่งเสริมการปลูกพืชสมุนไพรสำคัญที่เป็นสารตั้งต้นในการแปรรูปผลิตสินค้า ในพื้นที่นาร่องจังหวัดสกลนคร มหาสารคาม เลย และอุบลราชธานี ให้มีปริมาณมากพอและมีคุณภาพตามระบบมาตรฐานการเกษตรตามความต้องการของตลาดทั้งในและต่างประเทศ และจัดทำฐานข้อมูลพื้นที่ปลูกพืชสมุนไพรเพื่อการบริหารจัดการ และส่งเสริมการเลี้ยงโคนเนื้อคุณภาพสูงในพื้นที่จังหวัดสกลนคร มุกดาหาร นครพนม นครราชสีมา สุรินทร์ ชัยภูมิ บุรีรัมย์ และอุบลราชธานี และโคนม ในพื้นที่จังหวัดนครราชสีมา ขอนแก่น โดยสนับสนุนการปรับปรุงพันธุ์ ส่งเสริมการปลูกแปลงหญ้าและปรับปรุงคุณภาพอาหารสัตว์ พัฒนาเทคโนโลยีการเลี้ยงและทักษะเกษตรกร รวมทั้งการจัดระบบมาตรฐานโรงฆ่าสัตว์ให้ได้มาตรฐานอุตสาหกรรม (GMP) และเพิ่มช่องทางการจำหน่ายและขยายตลาดไปสู่อาเซียน

๔) ส่งเสริมและพัฒนาเศรษฐกิจชีวภาพ (Bio Economy) ให้เป็นฐานรายได้ใหม่ที่สำคัญ ของภาค โดยมุ่งลงทุนสร้างเศรษฐกิจบนฐานของการวิจัยและนวัตกรรมระดับสูง ในลักษณะสหวิทยาการ ที่ใช้ทรัพยากรฐานชีวภาพ (พืช สัตว์ จุลินทรีย์) รวมถึงวัสดุเหลือทิ้งทางการเกษตร ของเสียและน้ำเสียจากโรงงาน อุตสาหกรรม ฟาร์มปศุสัตว์ และชุมชน พัฒนาต่อยอดเป็นผลิตภัณฑ์ชีวภาพที่มีมูลค่าสูง ก่อให้เกิดความก้าวหน้า และนวัตกรรมในมิติใหม่ๆ ที่ส่งผลต่อการปฏิรูปภาคเกษตร อาหาร สาธารณสุขและการแพทย์ พลังงาน อุตสาหกรรมเคมี และภาคสังคม โดยพัฒนาให้นครราชสีมา ขอนแก่น อุบลราชธานี และสกลนคร เป็นศูนย์กลาง อุตสาหกรรมเกษตรแปรรูปและอาหารแบบครบวงจร ส่งเสริมการแปรรูปสมุนไพรในพื้นที่จังหวัดสกลนคร มหาสารคาม สุรินทร์ และอำนาจเจริญ โดยพัฒนาเทคโนโลยีการผลิตให้ได้มาตรฐาน GMP พัฒนาระบบรับรองผลิตภัณฑ์สมุนไพรและสร้างแบรนด์เพื่อเพิ่มขีดความสามารถในการแข่งขันและส่งออก ส่งเสริมอุตสาหกรรมใหม่ และธุรกิจแนวใหม่ในพื้นที่กลุ่มจังหวัดภาคตะวันออกเฉียงเหนือตอนกลางและตอนล่าง ด้วยการพัฒนาต่อยอดจาก วัตถุดิบและของเหลือทิ้งทางการเกษตร/อุตสาหกรรม และฐานความหลากหลายทางชีวภาพไปสู่ผลิตภัณฑ์มูลค่าสูง เช่น เอทานอล พลาสติกชีวภาพ (bio plastic) สารสกัดจากพืชมูลค่าสูง เอนไซม์/อาหารเสริมสุขภาพจากจุลินทรีย์ เป็นต้น รวมทั้งสร้างความมั่นคงทางพลังงานระดับชุมชน จากการนำวัตถุดิบในชุมชน ของเหลือทิ้งทางการเกษตร ขยะครัวเรือน มาผลิตเป็นพลังงานเพื่อใช้ภายในครัวเรือนหรือชุมชน และส่งเสริมการใช้พลังงานหมุนเวียนในระดับชุมชน



๕) ส่งเสริมและสนับสนุนธุรกิจ SMEs ธุรกิจ Startup และวิสาหกิจชุมชน ผลิตภัณฑ์อุปโภคบริโภค ในพื้นที่เชื่อมโยงระเบียงเศรษฐกิจแนวตะวันออก-ตะวันตก ได้แก่ จังหวัดชัยภูมิ ขอนแก่น กาฬสินธุ์ ร้อยเอ็ด มุกดาหาร เพื่อการส่งออกสู่ประเทศเพื่อนบ้าน โดยเน้นอุตสาหกรรมสีเขียวและการใช้วัตถุดิบในพื้นที่ รวมทั้งสนับสนุนความรู้ด้านกฎ ระเบียบที่เกี่ยวข้อง ส่งเสริมการเข้าถึงแหล่งเงินทุนที่เป็นธรรม การพัฒนาช่องทาง การตลาดในต้นทุนที่ต่ำโดยใช้เทคโนโลยีสารสนเทศ เช่น e CommerceCommerce, e Marketing เป็นต้น

๖) ยกระดับมาตรฐานสินค้ากลุ่มผ้าไหม ผ้าฝ้าย ผ้าย้อมคราม และส่งเสริมพื้นที่ที่มีศักยภาพ ให้ก้าวไปสู่การเป็นศูนย์กลางแฟชั่นในระดับภูมิภาค อาทิ กาฬสินธุ์ ขอนแก่น ชัยภูมิ นครราชสีมา สุรินทร์ และ สกลนคร เป็นต้น โดยส่งเสริมการพัฒนาคุณภาพสินค้า การออกแบบ และตราสัญลักษณ์ พัฒนาเทคโนโลยีและ งานศึกษาวิจัยสร้างนวัตกรรมเพิ่มมูลค่า พร้อมทั้งพัฒนาและยกระดับผลิตภัณฑ์ชุมชนอื่นๆ ยกระดับผู้ประกอบการ และนักออกแบบรุ่นใหม่ ให้มีทักษะ มีความรู้ความสามารถทั้งการออกแบบและ การจัดการ เพื่อให้สินค้ามีความ หลากหลายและทันสมัย สร้างความเชื่อมโยงระหว่างวิสาหกิจชุมชนและวิสาหกิจขนาดกลางและขนาดย่อมกับ ภาคอุตสาหกรรม และส่งเสริมการจับคู่ธุรกิจเพื่อสร้างโอกาสทางธุรกิจ

๗) พัฒนาเมืองศูนย์กลางจังหวัดเป็นเมืองน่าอยู่ โดยจัดระบบสาธารณูปโภคสาธารณูปการที่ มีคุณภาพและเพียงพอต่อความต้องการของประชาชนและกิจกรรมเศรษฐกิจในเมือง จัดระบบบริการสังคมที่ได้ มาตรฐาน ที่อยู่อาศัยของผู้มีรายได้น้อย ให้มีความสำคัญต่อการผังเมือง การเพิ่มพื้นที่สีเขียว ความสะอาด และดูแล ความปลอดภัยของประชาชน และรักษาความสมดุลของระบบนิเวศ

๘) พื้นที่ทรัพยากรป่าไม้ให้คงความอุดมสมบูรณ์และรักษาความหลากหลายทางชีวภาพของ พื้นที่ต้นน้ำในพื้นที่จังหวัดเลย อุตรดิตถ์ สกลนคร ชัยภูมิ และนครราชสีมา โดยกำหนดและ ทาเครื่องหมายแนว เขตพื้นที่ป่าอนุรักษ์และพื้นที่ป่านอกเขตอนุรักษ์ให้ชัดเจน ส่งเสริมประชาชนมีส่วนร่วม ในการฟื้นฟู ปลูกป่า และ ป้องกันการบุกรุก เพื่อรักษาพื้นที่ป่าต้นน้ำและป้องกันการชะล้างพังทลายของดินรวมถึงการอนุรักษ์พื้นที่ชุ่มน้ำ

๙) ส่งเสริมและสนับสนุนการศึกษาวิจัยเพื่อพัฒนาความรู้ เทคโนโลยี นวัตกรรมและ ความคิดสร้างสรรค์ ในการพัฒนาภาค โดยใช้ประโยชน์จากสถาบันการศึกษา หน่วยงานด้านการศึกษาพัฒนา ที่กระจายตัวอยู่ในพื้นที่ สร้างความเชื่อมโยงสถาบันการศึกษา และภาคเอกชนเพื่อพัฒนาเครือข่ายของ อุตสาหกรรมในลักษณะคลัสเตอร์ สนับสนุนสถาบันการศึกษาหรือสถาบันวิจัย ให้มีความพร้อมด้านโครงสร้าง พื้นฐานและบุคลากรด้านวิทยาศาสตร์ เทคโนโลยี และนวัตกรรม ส่งเสริมและสนับสนุนการวิจัยในชั้นประยุกต์และ ทดลองเพิ่มขึ้น ทั้งการจัดทำผลิตภัณฑ์ต้นแบบ การทาวิจิตลาด การทดสอบผลิตภัณฑ์ และโรงงานนำร่อง เพื่อให้ สามารถแปลงงานวิจัยไปสู่การใช้ประโยชน์ในเชิงพาณิชย์ได้อย่างเป็นรูปธรรมมากขึ้น

#### ๑.๔ ยุทธศาสตร์ที่ ๔ พัฒนาการท่องเที่ยวเชิงบูรณาการ

##### แนวทางการพัฒนา

๑) พัฒนาและส่งเสริมการท่องเที่ยวเชิงประเพณีวัฒนธรรมในทุกพื้นที่ โดยส่งเสริมชุมชนใน การสร้างสรรค์กิจกรรมหรือเทศกาลประจำปีในแต่ละเดือนในพื้นที่ต่างๆ โฆษณาประชาสัมพันธ์แก่นักท่องเที่ยว ทั้งชาวไทยและต่างประเทศ เพื่อสร้างการรับรู้สินค้า บริการ และแหล่งท่องเที่ยวที่สะท้อนอัตลักษณ์ของชุมชน พัฒนาแบรนด์และสื่อสารความแตกต่างของชุมชนต่างๆ ในรูปแบบการเล่าเรื่อง (Storytelling) ส่งเสริมการขาย แพ็กเกจการท่องเที่ยวเพื่อกระตุ้นการท่องเที่ยวนอกฤดูกาล ส่งเสริมการตลาดแบบมีเป้าหมายเฉพาะกลุ่ม เช่น กลุ่มผู้สูงอายุ กลุ่มนักเรียนนักศึกษา กลุ่มผู้ปฏิบัติธรรม กลุ่มสุขภาพสตรี เป็นต้น

๒) พัฒนาและส่งเสริมการท่องเที่ยวอารยธรรมอีสานใต้ในพื้นที่จังหวัดนครราชสีมา บุรีรัมย์ สุรินทร์ ศรีสะเกษ และอุบลราชธานี โดยบูรณาการจัดการแผนท่องเที่ยวในแต่ละจังหวัดที่ดึงดูดเด่นหรืออัตลักษณ์ ของแต่ละพื้นที่มาสร้างเส้นทางท่องเที่ยวเชื่อมโยงแหล่งท่องเที่ยวในเขตอารยธรรมอีสานใต้ และเชื่อมโยงสู่ ประเทศลาว กัมพูชา และเวียดนาม เพื่อเพิ่มระยะเวลาพำนักและค่าใช้จ่ายเฉลี่ยต่อหัวของกลุ่มนักท่องเที่ยว

คุณภาพทั้งชาวไทยและต่างประเทศ พัฒนาสินค้าและบริการที่มีจุดเด่นหรืออัตลักษณ์ที่สร้างจากทุนทางวัฒนธรรม เพื่อให้เกิดความจดจำและสร้างความโดดเด่น ลอกเลียนได้ยาก พัฒนาบุคลากรและผู้ประกอบการการท่องเที่ยวให้เป็นมืออาชีพ รักษามาตรฐานการให้บริการ จัดทำแผนที่ท่องเที่ยวให้ท่องเที่ยวได้ตลอดทั้งปี พัฒนาระบบโลจิสติกส์ขนถ่ายนักท่องเที่ยวอย่างเป็นระบบไปสู่แหล่งท่องเที่ยว ดูแลความปลอดภัยและสุขลักษณะให้นักท่องเที่ยว

๓) พัฒนาและส่งเสริมการท่องเที่ยววิถีชีวิตลุ่มน้ำโขง ในพื้นที่จังหวัดเลย หนองคาย บึงกาฬ นครพนม มุกดาหาร อุบลราชธานี และสกลนคร และพัฒนาเส้นทางเชื่อมโยงแหล่งท่องเที่ยวกับประเทศเพื่อนบ้าน อาทิ สี่เหลี่ยมวัฒนธรรมล้านช้าง เลย-อุดรธานี-หนองบัวลำภู-หนองคาย-สปป.ลาว โดยพัฒนาแหล่งท่องเที่ยว สินค้าและบริการ ให้สอดคล้องกับกระแสความนิยมการท่องเที่ยวเชิงวัฒนธรรมของ สองฝั่งโขง พัฒนากิจกรรมการท่องเที่ยวให้มีความหลากหลาย อาทิ การท่องเที่ยว/พักผ่อนชมทัศนียภาพและวิถีชีวิตลุ่มแม่น้ำโขง (Leisure/การท่องเที่ยวด้วยจักรยานและการเดินทางแบบคาราวาน ( Caravan Tours) การท่องเที่ยวเชิงมหกรรม (Festivals Festivals/Events) เป็นต้น พัฒนากิจการเชื่อมโยงระหว่างแหล่งท่องเที่ยว พัฒนาท่าเรือให้ได้มาตรฐานความปลอดภัย ส่งเสริมการบริหารจัดการที่เกิดจากชุมชนเพื่อสร้างงานและรายได้ เน้นพัฒนาผู้ประกอบการด้านการจัดการและทักษะทางภาษาเพื่อรองรับนักท่องเที่ยวต่างชาติที่เพิ่มขึ้น

๔) พัฒนาและส่งเสริมการท่องเที่ยวยุคก่อนประวัติศาสตร์ ในจังหวัดขอนแก่น กาฬสินธุ์ อุดรธานี หนองบัวลำภู และชัยภูมิ โดยพัฒนาแหล่งท่องเที่ยวและพิพิธภัณฑ์ให้เป็นแหล่งเรียนรู้เชิงสร้างสรรค์และมีชีวิต ออกแบบการจัดแสดง จัดนิทรรศการ มัลติมีเดีย หรือกิจกรรมต่างๆ ให้ผู้ชมมีส่วนร่วม มีความสนุกสนานรื่นรมย์เสมอ (play and learn learn) ทั้งภาษาไทยและต่างประเทศเพื่อขยายฐานนักท่องเที่ยวที่สนใจศึกษาวิวัฒนาการของภาคอีสานตั้งแต่ยุคก่อนประวัติศาสตร์จนถึงปัจจุบัน ปลุกฝังให้เด็กเข้าพิพิธภัณฑ์ผ่านกิจกรรมทัศนศึกษาของโรงเรียนและนันทนาการของครอบครัว พัฒนาสินค้า/บริการ/ของที่ระลึก ปรับปรุงสิ่งอำนวยความสะดวกในแหล่งท่องเที่ยวให้ได้มาตรฐาน โฆษณาประชาสัมพันธ์อย่างต่อเนื่อง พัฒนาระบบขนส่งสาธารณะเข้าสู่แหล่งท่องเที่ยวเพื่อให้เข้าถึงได้ง่ายและกลับมาได้บ่อยครั้ง

๕) พัฒนาและส่งเสริมการท่องเที่ยวเชิงกีฬาในพื้นที่จังหวัดบุรีรัมย์ ศรีสะเกษ นครราชสีมา โดยส่งเสริมและสนับสนุนอุตสาหกรรมกีฬาให้ครอบคลุมทุกมิติ เพื่อสร้างมูลค่าเพิ่มทั้งจาก การกีฬาและธุรกิจที่เกี่ยวข้อง อาทิ ธุรกิจการแข่งขันต่างๆ การผลิตอุปกรณ์/ชุดกีฬา/ของที่ระลึก สนามแข่งขัน อาหารเสริมและเครื่องดื่ม โรงแรม ร้านอาหาร การเดินทางและขนส่ง ประกันภัย สถาบันพัฒนากีฬาอาชีพ ทุกระดับ เป็นต้น ส่งเสริมการศึกษาในด้านเวชศาสตร์การกีฬา วิทยาศาสตร์การกีฬา และการบริหารจัดการธุรกิจกีฬา เพื่อผลิตบุคลากรรองรับการขยายตัวของอุตสาหกรรมกีฬา สนับสนุนการจัดมหกรรมกีฬานานาชาติ รวมทั้งส่งเสริมกิจกรรมทางการตลาดและการประชาสัมพันธ์เพื่อสร้างการรับรู้ให้กับนักท่องเที่ยว

๖) พัฒนาและส่งเสริมการท่องเที่ยวธรรมชาติในจังหวัดชัยภูมิ เลย นครราชสีมา อุบลราชธานี โดยส่งเสริมการท่องเที่ยวที่คำนึงถึงขีดความสามารถในการรองรับของระบบนิเวศเพื่อให้เกิดความสมดุลและยั่งยืน มุ่งเน้นนักท่องเที่ยวคุณภาพเพื่อให้อุตสาหกรรมท่องเที่ยวที่มุ่งเน้นให้เกิดความคุ้มค่าต่อประสบการณ์มากกว่าการท่องเที่ยวที่คุ้มค่าเงิน สนับสนุนให้คนไทยเดินทางมาท่องเที่ยวในพื้นที่มากขึ้นเพื่อลดการพึ่งพิงตลาดต่างประเทศ รวมทั้งให้ความรู้แก่นักท่องเที่ยวในการอนุรักษ์ทรัพยากรธรรมชาติและจัดการขยะอย่างถูกวิธี

๗) พัฒนาแหล่งท่องเที่ยวและสิ่งอำนวยความสะดวกให้ได้มาตรฐาน ประชาสัมพันธ์การท่องเที่ยว และพัฒนาเส้นทางท่องเที่ยวที่เชื่อมโยงในลักษณะเครือข่ายเพื่อกระจายนักท่องเที่ยวจากเมืองหลักไปสู่ชุมชนและท้องถิ่น เชื่อมโยงกิจกรรมการท่องเที่ยวระหว่างภาคเอกชน กับชุมชนและท้องถิ่น ทั้งในประเทศและกับประเทศเพื่อนบ้าน ที่สอดคล้องกับความต้องการของนักท่องเที่ยว รวมทั้งพัฒนาทักษะฝีมือบุคลากรในภาคบริการและการท่องเที่ยว จัดฝึกอบรมมัคคุเทศก์ด้านภาษาต่างประเทศ นอกจากนั้นพัฒนาสินค้า OTOP สินค้า

วิสาหกิจชุมชน ของที่ระลึก ร้านอาหาร ที่พักให้มีคุณภาพดี ส่งเสริมการท่องเที่ยวเฉพาะกลุ่มตามความสนใจของนักท่องเที่ยว รวมถึงระบบการจัดการสิ่งแวดล้อมในแหล่งท่องเที่ยว

๑.๕. ยุทธศาสตร์ที่ ๕ ใช้โอกาสจากการพัฒนาโครงข่ายคมนาคมขนส่งที่เชื่อมโยงพื้นที่เศรษฐกิจหลักภาคกลางและพื้นที่ระเบียงเศรษฐกิจภาคตะวันออก (EEC) เพื่อพัฒนาเมืองและพื้นที่เศรษฐกิจใหม่ๆของภาค

#### แนวทางการพัฒนา

๑) เร่งพัฒนาโครงสร้างพื้นฐานขนาดใหญ่ที่เชื่อมโยงภาคกับพื้นที่เศรษฐกิจหลักภาคกลางและพื้นที่ระเบียงเศรษฐกิจภาคตะวันออก (EEC) ให้แล้วเสร็จตามแผน อาทิ แผนการพัฒนารถไฟความเร็วสูง การพัฒนาโครงข่ายรถไฟทางคู่ และโครงการทางหลวงพิเศษระหว่างเมืองตามยุทธศาสตร์แผนพัฒนาโครงสร้างพื้นฐานด้านคมนาคมขนส่งของไทย พ.ศ.๒๕๕๘-๒๕๖๕ (ภาคตะวันออกเฉียงเหนือ)

๒) เร่งพัฒนาโครงข่ายระบบการคมนาคมขนส่งภายในภาคให้เป็นระบบที่สมบูรณ์ อาทิ การพัฒนารถไฟสายใหม่ (บ้านไผ่-นครพนม) โครงการพัฒนาท่าอากาศยานภายในภาค ๖ แห่ง (อุดรธานี อุบลราชธานี บุรีรัมย์ ร้อยเอ็ด นครราชสีมา และขอนแก่น) และขยายถนน ๔ ช่องจราจรเพื่อเพิ่มประสิทธิภาพทางหลวง

๓) พัฒนาเมืองสำคัญ ขอนแก่น นครราชสีมา ให้เป็นเมืองศูนย์กลาง การค้า การลงทุน การบริการสุขภาพและศูนย์กลางการศึกษา โดยพัฒนาและปรับปรุงโครงสร้างพื้นฐานเชื่อมโยงกับระบบโครงสร้างพื้นฐานหลักที่เชื่อมโยงระหว่างภาค เร่งรัดพัฒนาระบบขนส่งรางเบาเมืองขอนแก่น พร้อมทั้งส่งเสริมระบบขนส่งสาธารณะในเมืองให้เชื่อมโยงระหว่างเมืองและระบบขนส่งอื่น

๔) พัฒนาพื้นที่รอบสถานีขนส่งระบอบรางในเมืองที่มีศักยภาพที่สำคัญ อาทิ เมืองขอนแก่น และบริเวณเมืองชายแดนที่มีศักยภาพ รวมทั้งบริเวณใกล้พื้นที่เขตเศรษฐกิจพิเศษชายแดน อาทิ เมืองนครพนม เมืองหนองคาย เมืองมุกดาหาร โดยสนับสนุนให้มีการจัดทำโครงการนาร่องที่ใช้แนวทาง การจัดรูปที่ดิน การวางผังเมืองควบคู่กับการพัฒนาเมืองแบบประหยัดพลังงาน

๖. ยุทธศาสตร์ที่ ๖ พัฒนาความร่วมมือและใช้ประโยชน์จากข้อตกลงกับประเทศ เพื่อนบ้านในการสร้างความเข้มแข็งทางเศรษฐกิจตามแนวชายแดนและแนวระเบียงเศรษฐกิจ

#### แนวทางการพัฒนา

๑) พัฒนาด่านชายแดน โดยพัฒนาโครงสร้างพื้นฐานบริเวณด่านศุลกากรให้เพียงพอ สนับสนุน การจัดการด่านพรมแดนแบบเบ็ดเสร็จ CIQ (Customs/Immigration/Quarantine) ให้ได้มาตรฐานสากล เร่งเชื่อมต่อระบบสารสนเทศภายในและระหว่างหน่วยงานเพื่อสามารถให้บริการ ณ จุดเดียว (National Single Window) เพิ่มอัตรากำลังเจ้าหน้าที่ให้เพียงพอ พัฒนาสิ่งอำนวยความสะดวกบริเวณจุดผ่อนปรนการค้าชายแดนที่มีศักยภาพ

๒) พัฒนาโครงสร้างพื้นฐานเชื่อมโยงชายแดน โดยเร่งก่อสร้างสะพานมิตรภาพไทย-ลาว แห่งที่ ๕ (บึงกาฬ-ปากซัน) เพื่อเชื่อมโยงโครงข่ายเส้นทางคมนาคมระหว่างไทย ลาว เวียดนาม และจีน ให้มีความสะดวก ประหยัดเวลาและค่าใช้จ่ายในการเดินทาง

๓) พัฒนาพื้นที่เขตพัฒนาเศรษฐกิจพิเศษชายแดน โดยพัฒนามุกดาหารเป็นพื้นที่ นาร่อง เพื่อเสริมสร้างศักยภาพในการลงทุนและสร้างความร่วมมือกับประเทศเพื่อนบ้านในการพัฒนาเศรษฐกิจชายแดน พร้อมทั้งเร่งรัดการดำเนินงานโครงการและมาตรการสำคัญในเขตเศรษฐกิจพิเศษ นครพนม หนองคาย ให้มีความพร้อมด้านโครงสร้างพื้นฐาน และบริการ CIQ ที่ได้มาตรฐานสากล

## ๒. แผนพัฒนาของกลุ่มจังหวัดภาคตะวันออกเฉียงเหนือตอนล่าง ๑

เป้าหมายการพัฒนาของกลุ่มจังหวัดภาคตะวันออกเฉียงเหนือตอนล่าง ๑ ระยะ ๕ ปี “ศูนย์กลางของเกษตรอุตสาหกรรม ผลิตภัณฑ์ใหม่ ท่องเที่ยวอารยธรรมขอมและสังคมเป็นสุข” โดยมีแนวคิดการพัฒนา ดังนี้

๑. การเพิ่มประสิทธิภาพภาคการผลิตให้เป็นมาตรฐานปลอดภัย และพัฒนาจนถึงขั้นมาตรฐานอินทรีย์ในภาคการเกษตรทั้งพืชและสัตว์ โดยมีการนวัตกรรมในพื้นที่มาช่วยให้เกษตรกร โดยเฉพาะเกษตรกรรุ่นใหม่ (Smart Farmer) ให้มีการสืบทอดภูมิปัญญาดั้งเดิมให้คงอยู่ด้วยการน้อมนาปรัชญาเศรษฐกิจพอเพียงมาเป็นหลักในการดำเนินงาน เพื่อให้เกิดภูมิคุ้มกันต่อกระแสการเปลี่ยนแปลงของโลก

๒. พัฒนาการบริหารจัดการน้ำให้เพียงพอ ทั้งน้ำเพื่อการอุปโภค บริโภค และน้ำเพื่อการเกษตรให้เพียงพอตลอดปี โดยการเพิ่มประสิทธิภาพการกักเก็บน้ำให้อยู่ในพื้นที่ หรือการขยายพื้นที่รับน้ำ การกระจายน้ำไปยังพื้นที่

๓. ส่งเสริมการแปรรูปของสินค้าให้มากขึ้นในพื้นที่ สนับสนุนการพัฒนาอุตสาหกรรมอาหารแบบครบวงจรในพื้นที่ โดยพัฒนาช่วงกลางทางและปลายทางให้มากขึ้น ดังจะเห็นได้จากแผนพัฒนาเศรษฐกิจและสังคมแห่งชาติ ฉบับที่ ๑๒ ยุทธศาสตร์ภาค เมือง และพื้นที่เศรษฐกิจ ที่กำหนดให้กลุ่มจังหวัด โดยเฉพาะจังหวัดนครราชสีมาให้เป็นศูนย์กลางอุตสาหกรรมเกษตรแปรรูปและอาหารแบบครบวงจร

๔. ส่งเสริมอาชีพ และเพิ่มทักษะฝีมือแรงงานเพื่อสร้างโอกาสในการสร้างรายได้จากภาคการเกษตรและนอกภาคเกษตร โดยเชื่อมโยงสินค้าชุมชนกับการท่องเที่ยว

๕. สร้างมูลค่าเพิ่มในสาขาการท่องเที่ยว โดยการพัฒนาแหล่งท่องเที่ยวให้ได้มาตรฐาน ทั้งทางด้านโครงสร้างพื้นฐาน สิ่งอำนวยความสะดวก และบริการเกี่ยวเนื่องกับการท่องเที่ยว การใช้ประโยชน์จากระบบ Logistic ที่รัฐบาลไว้วางรากฐานไว้ให้ การสร้างความเชื่อมั่นในด้านความปลอดภัยแก่นักท่องเที่ยว รวมถึงการสร้างการตลาดให้เป็นที่ยอมรับในวงกว้างและเป็นที่ยอมรับทางมายังกลุ่มจังหวัด

๖. การพัฒนาสังคมให้มีคุณภาพ โดยเฉพาะผู้สูงอายุให้ได้รับการดูแล มีศักยภาพ คุณภาพชีวิตที่ดีขึ้น หรือสามารถดำเนินกิจกรรมได้ตามศักยภาพ รวมทั้งการรักษาภูมิปัญญาของผู้สูงอายุเพื่อให้สืบทอดไปยังรุ่นลูกหลาน และการเพิ่มศักยภาพของเด็ก เพื่อให้สังคมมีคุณภาพและสามารถดูแลตนเองได้ในอนาคต

### พันธกิจ (Mission)

- ๑) ส่งเสริมการผลิตและแปรรูปข้าวหอมมะลิ
- ๒) ส่งเสริมและพัฒนากาการผลิตมันสำปะหลังเพื่ออุตสาหกรรมอาหารและพลังงานทดแทน
- ๓) ส่งเสริมการเลี้ยงโคเนื้อ กระบือ และแพะ และแปรรูปเชิงคุณภาพ
- ๔) ส่งเสริมการเรียนรู้สู่การปฏิบัติตามหลักปรัชญาเศรษฐกิจพอเพียง
- ๕) ส่งเสริมศักยภาพการผลิตและการตลาดผลิตภัณฑ์ใหม่
- ๖) ส่งเสริมการท่องเที่ยว ให้ได้รับความนิยม และบริหารจัดการให้มีศักยภาพ
- ๗) ส่งเสริมและพัฒนากาการค้าการลงทุน และค้าชายแดน
- ๘) ส่งเสริมการพัฒนาด้านสังคม

### ประเด็นการพัฒนา

- ๑) การพัฒนาขีดความสามารถเกษตรอุตสาหกรรมครบวงจร

### วัตถุประสงค์

เพื่อเป็นศูนย์กลางด้านเกษตรปลอดภัย และอุตสาหกรรมแปรรูปสินค้าเกษตร

### แนวทางการพัฒนา

- ๑.๑ พัฒนาและบริหารจัดการน้ำเพื่อการเกษตร

- ๑.๒ ส่งเสริมและพัฒนาระบบโลจิสติกส์และการกระจายสินค้าในภูมิภาค
- ๑.๓ ส่งเสริมการบริหารจัดการพื้นที่เกษตรกรรมให้เหมาะสม
- ๑.๔ ยกระดับสินค้าเกษตรเข้าสู่ระบบมาตรฐาน
- ๑.๕ ส่งเสริมการเกษตรผสมผสานตามแนวทางเศรษฐกิจพอเพียง
- ๑.๖ ส่งเสริมการใช้นวัตกรรมและพลังงานทดแทน
- ๑.๗ ส่งเสริมการแปรรูปผลผลิตเพื่อสร้างมูลค่าเพิ่ม
- ๑.๘ สนับสนุนให้มีการรวมกลุ่มการผลิตและจำหน่าย
- ๑.๙ ยกระดับความสามารถในการแข่งขันด้านการตลาดสินค้าเกษตร
- ๑.๑๐ ส่งเสริมอาชีพการเลี้ยงสัตว์คุณภาพสูง

๒) การพัฒนาอุตสาหกรรมการท่องเที่ยว และผลิตภัณฑ์ใหม่  
วัตถุประสงค์

๑. เพื่อเป็นแหล่งท่องเที่ยวที่มีคุณภาพ มีความสะดวก และปลอดภัย
๒. เพื่อให้กลุ่มผู้ผลิตและผู้ประกอบการใหม่มีรายได้จากการจำหน่ายผลิตภัณฑ์ใหม่เพิ่มขึ้น

แนวทางการพัฒนา

- ๒.๑ พัฒนาโครงสร้างพื้นฐานและสิ่งอำนวยความสะดวก
- ๒.๒ พัฒนาสินค้าและบริการทางการท่องเที่ยว
- ๒.๓ พัฒนาบุคลากรด้านการท่องเที่ยว
- ๒.๔ สร้างความเชื่อมั่นและความปลอดภัยให้นักท่องเที่ยว
- ๒.๕ พัฒนาและฟื้นฟูแหล่งท่องเที่ยว
- ๒.๖ ส่งเสริมการท่องเที่ยวเชิงกีฬา
- ๒.๗ ส่งเสริมการท่องเที่ยวตามรอยช้าง
- ๒.๘ ส่งเสริมพัฒนา การค้า การลงทุน การค้าชายแดน
- ๒.๙ ส่งเสริมการท่องเที่ยววิถีชุมชน
- ๒.๑๐ ส่งเสริมนวัตกรรมการท่องเที่ยว ประชาสัมพันธ์ และการตลาด
- ๒.๑๑ เพิ่มประสิทธิภาพกระบวนการผลิตใหม่ให้มีคุณภาพ
- ๒.๑๒ ส่งเสริมการตลาดและการประชาสัมพันธ์การท่องเที่ยวและผลิตภัณฑ์ใหม่
- ๒.๑๓ พัฒนาผลิตภัณฑ์ใหม่ให้มีคุณภาพและมาตรฐาน

๓) ยกระดับการพัฒนาคุณภาพชีวิต

วัตถุประสงค์

๑. เพื่อให้เด็กปฐมวัยมีพัฒนาการทางด้านร่างกายและสติปัญญาดีขึ้น
๒. เพื่อให้ผู้สูงอายุสามารถพึ่งพาตนเองได้ แข็งแรง มีความสุข

แนวทางการพัฒนา

- ๓.๑ พัฒนา สนับสนุน กิจกรรมการลงทุนพัฒนาด้านสังคม เพื่อยกระดับคุณภาพชีวิต
- ๓.๒ ส่งเสริมอาชีพ ทักษะชีวิต และส่งเสริมสร้างศักยภาพการพึ่งพาตนเอง
- ๓.๓ ส่งเสริมและพัฒนาตามแนวทางปรัชญาเศรษฐกิจพอเพียง
- ๓.๔ ส่งเสริมและสนับสนุนการจัดกิจกรรมการเรียนรู้ที่เน้นตัวเด็กปฐมวัยเป็นสำคัญ
- ๓.๕ ส่งเสริม และสร้างความร่วมมือในการพัฒนาครอบครัวสู่ชุมชนเข้มแข็ง

### ๓. แผนพัฒนาจังหวัดบุรีรัมย์

#### วิสัยทัศน์จังหวัดบุรีรัมย์ (VISION)/เป้าหมายการพัฒนาจังหวัดบุรีรัมย์

ศูนย์กลางการท่องเที่ยวอารยธรรมขอมและกีฬามาตรฐานโลก เศรษฐกิจมั่นคง สังคมเข้มแข็ง

#### พันธกิจของจังหวัดบุรีรัมย์ (Mission)

๑. ส่งเสริมการท่องเที่ยวอารยธรรมขอม และส่งเสริมกีฬาสู่มาตรฐานโลก
๒. ส่งเสริมการผลิตสินค้าการเกษตรและอาหารปลอดภัยได้มาตรฐาน
๓. ส่งเสริมการผลิตตามหลักของปรัชญาเศรษฐกิจพอเพียง
๔. ส่งเสริมการผลิตและการตลาดผลิตภัณฑ์จากไหมและผลิตภัณฑ์ชุมชน
๕. อนุรักษ์ ฟื้นฟูทรัพยากรธรรมชาติและสิ่งแวดล้อม โดยมีส่วนร่วมของประชาชน
๖. ส่งเสริมและพัฒนาคุณภาพชีวิตคนบุรีรัมย์ให้มีความมั่นคง ยั่งยืน มีความปลอดภัยในชีวิตและทรัพย์สิน

#### วัตถุประสงค์รวม

๑. เพื่อเป็นศูนย์กลางการท่องเที่ยวอารยธรรมขอมและกีฬามาตรฐานโลก
๒. เพื่อเป็นศูนย์กลางการพัฒนาเศรษฐกิจภายใต้พื้นฐานของการผลิตสินค้าด้านการเกษตรและอาหารปลอดภัยมาตรฐานสากล
๓. เพื่อพัฒนาคุณภาพชีวิตประชาชนทุกช่วงวัย
๔. หมู่บ้าน/ชุมชนเข้มแข็งตามหลักปรัชญาเศรษฐกิจพอเพียง
๕. เพื่อพัฒนาแหล่งน้ำและคุณภาพของน้ำควบคู่การเสริมสร้างความรู้ในเรื่องน้ำและการบริหารจัดการน้ำ
๖. เพื่อฟื้นฟู อนุรักษ์และการใช้ประโยชน์จากทรัพยากรธรรมชาติ และความหลากหลายทางชีวภาพแบบมีส่วนร่วมของประชาชนอย่างยั่งยืน
๗. เพื่อจัดการขยะ/สิ่งปฏิกูล และลดมลพิษอย่างเป็นระบบโดยการมีส่วนร่วมของประชาชน
๘. สังคมสงบสุขและอบอุ่น
๙. เพื่อให้ประชาชนมีความปลอดภัยในชีวิตและทรัพย์สินและมีคุณภาพชีวิตที่ดี
๑๐. เพื่อส่งเสริมป้องกันแก้ไขปัญหาเสพติด

#### ตัวชี้วัดเป้าหมายการพัฒนา

๑. รายได้จากการท่องเที่ยวเพิ่มขึ้นไม่น้อยกว่าร้อยละ ๑๐
๒. อัตราการขยายตัวของ GPP จังหวัดเพิ่มขึ้น ร้อยละ ๕
๓. คริวเรือนที่อยู่ใต้เกณฑ์ความยากจนได้รับการแก้ไขปัญหาให้ผ่านเกณฑ์ ร้อยละ ๕๐
๔. ร้อยละของปริมาณขยะมูลฝอยชุมชนได้รับการจัดการอย่างถูกต้องตามหลักวิชาการ
๕. ประชาชนมีความปลอดภัยในชีวิตและทรัพย์สิน

#### ประเด็นการพัฒนา

##### ประเด็นการพัฒนาที่ ๑ : ด้านเศรษฐกิจ

"เป็นศูนย์กลางการท่องเที่ยวอารยธรรมขอมและกีฬามาตรฐานโลก และการพัฒนาเศรษฐกิจภายใต้พื้นฐานของการผลิตสินค้าเกษตรปลอดภัย"

##### วัตถุประสงค์

๑. เพื่อเป็นศูนย์กลางการท่องเที่ยวอารยธรรมขอมและกีฬามาตรฐานโลก
๒. เพื่อเป็นศูนย์กลางการพัฒนาเศรษฐกิจภายใต้พื้นฐานของการผลิตสินค้าด้านการเกษตรและอาหารปลอดภัยมาตรฐานสากล

## ตัวชี้วัด/ค่าเป้าหมาย

๑. รายได้จากการท่องเที่ยวเพิ่มขึ้น (ร้อยละ ๑๐)
๒. จำนวนนักท่องเที่ยวเพิ่มขึ้น (ร้อยละ ๑๐)
๓. ร้อยละของมูลค่าการจำหน่ายสินค้า OTOP เพิ่มขึ้น (ร้อยละ ๑๐)
๔. ร้อยละของผลิตภัณฑ์ชุมชนและท้องถิ่นได้รับการรับรองมาตรฐานผลิตภัณฑ์ชุมชน (มผช.) (ร้อยละ ๘๐)
๕. มูลค่าการค้าชายแดนเพิ่มขึ้น (ร้อยละ ๑๐)
๖. อัตราการขยายตัวของ GPP ภาคการเกษตรเพิ่มขึ้น (ร้อยละ ๕)
๗. จำนวนพื้นที่การเกษตรได้รับการรับรองมาตรฐาน อินทรีย์/GAP (ไร่)

## แนวทางการพัฒนา

๑. พัฒนาคุณภาพแหล่งท่องเที่ยวและสิ่งแวดล้อมให้เกิดความยั่งยืน
๒. พัฒนาและปรับปรุงโครงสร้างพื้นฐานและสิ่งอำนวยความสะดวกทางการท่องเที่ยว
๓. พัฒนาบุคลากรด้านการท่องเที่ยวเพื่อสนับสนุนอุตสาหกรรมท่องเที่ยวของจังหวัด
๔. ส่งเสริมและพัฒนาความปลอดภัยและสุขอนามัยด้านการท่องเที่ยว
๕. พัฒนาสินค้าและบริการด้านการท่องเที่ยว
๖. ส่งเสริมการตลาดและประชาสัมพันธ์การท่องเที่ยว
๗. ส่งเสริมการมีส่วนร่วม และการบริหารจัดการด้านการท่องเที่ยวแบบประชารัฐ
๘. พัฒนากีฬาและส่งเสริมการท่องเที่ยวเชิงกีฬาในทุกรูปแบบ
๙. สร้างอัตลักษณ์เมืองบุรีรัมย์ให้เป็น “เมืองแห่งความจงรักภักดี” (Buriram Blue City) เพื่อส่งเสริมการท่องเที่ยว
๑๐. ส่งเสริมการท่องเที่ยวโดยชุมชน เพื่อกระจายรายได้สู่ชุมชน
๑๑. เร่งรัดการจัดหาน้ำและการเตรียมความพร้อมในการให้บริการน้ำเพื่อรองรับการขยายตัวทางเศรษฐกิจของเมืองบุรีรัมย์
๑๒. ส่งเสริมการพัฒนาศูนย์กีฬา และสนามกีฬามาตรฐานโลก
๑๓. ส่งเสริมการเชื่อมโยงเส้นทางการท่องเที่ยวแบบครบวงจร
๑๔. ส่งเสริมการท่องเที่ยวเชิงศาสนาและสิ่งศักดิ์สิทธิ์ที่เป็นเอกลักษณ์ของจังหวัดบุรีรัมย์และกลุ่มจังหวัดอีสานใต้
๑๕. ส่งเสริมการค้าชายแดนเพื่อการค้าและการลงทุน
๑๖. พัฒนาโครงสร้างพื้นฐานด้านการเกษตร
๑๗. ส่งเสริมและพัฒนาศักยภาพการผลิตและการแปรรูปสินค้าเกษตรอินทรีย์และเกษตรปลอดภัย
๑๘. ส่งเสริมและพัฒนาความเข้มแข็งของกลุ่ม/เครือข่ายเกษตรอินทรีย์และเกษตรปลอดภัย
๑๙. ส่งเสริมการน้อมนำหลักของปรัชญาเศรษฐกิจพอเพียงสู่การปฏิบัติโดยเชื่อมโยงกับแผนชีวิตหมู่บ้าน
๒๐. ส่งเสริมการลงทุนและปัจจัยเอื้อให้เกิดการลงทุน เพื่อพัฒนาศักยภาพอุตสาหกรรม การเกษตร อุตสาหกรรมบริการ และอุตสาหกรรมกลุ่มวิสาหกิจ
๒๑. ส่งเสริมและพัฒนาคุณภาพผลิตภัณฑ์ชุมชนและท้องถิ่นเพื่อให้ได้การรับรองคุณภาพและมาตรฐาน
๒๒. ส่งเสริมและพัฒนาตลาดสินค้าเกษตรแปรรูปและเกษตรปลอดภัย
๒๓. ส่งเสริมการพัฒนามาตรฐานและคุณภาพการผลิตใหม่และผลิตภัณฑ์จากไหมแบบครบวงจร

๒๔. การบริหารจัดการทางการเกษตร (Zoning)

๒๕. พัฒนาสถานประกอบการด้านอาหารให้ได้รับการรับรองมาตรฐานและคุณภาพ

๒๖. พัฒนาศักยภาพภาคีเครือข่ายในการเฝ้าระวังความปลอดภัยด้านอาหาร

### ประเด็นการพัฒนาที่ ๒ : ด้านสังคมและคุณภาพชีวิต

"คนบุรีรัมย์มีคุณภาพชีวิตที่ดี มั่นคง ยั่งยืน บนพื้นฐานความพอเพียง"

#### วัตถุประสงค์

๑. เพื่อพัฒนาคุณภาพชีวิตประชาชนทุกช่วงวัย

๒. เพื่อให้หมู่บ้าน/ชุมชนเข้มแข็งตามหลักปรัชญาเศรษฐกิจพอเพียง

#### ตัวชี้วัด/ค่าเป้าหมาย

๑. ร้อยละของครัวเรือนยากจนที่มีรายได้ต่ำกว่าเกณฑ์ จปฐ. ได้รับการส่งเสริมและพัฒนา ให้มีรายได้ผ่านเกณฑ์ จปฐ. (ร้อยละ ๕๐)

๒. ร้อยละของประชากรได้รับการพัฒนาและเสริมสร้างศักยภาพตามช่วงวัย

๓. คนอายุ ๖๐ ปีขึ้นไป มีอาชีพและรายได้ สามารถพึ่งพาตนเองได้ (ร้อยละ ๙๐)

๔. เด็กอายุ ๖-๑๔ ปี ได้รับการศึกษาภาคบังคับ ๙ ปี (ร้อยละ ๙๐)

๕. ร้อยละของหมู่บ้าน/ชุมชนเข้มแข็ง ตามหลักปรัชญาเศรษฐกิจพอเพียง (ร้อยละ ๕๐)

#### แนวทางการพัฒนา

๑. ส่งเสริมและพัฒนาศักยภาพประชาชนทุกช่วงวัย

๒. ส่งเสริมและพัฒนาครอบครัวให้มีความอบอุ่น

๓. ส่งเสริมการแก้ปัญหาครัวเรือนยากจน ตามหลักปรัชญาเศรษฐกิจพอเพียง

๔. เสริมสร้างการเรียนรู้และพัฒนาการศึกษาของเด็กและเยาวชนทุกระดับ ตามเกณฑ์คุณภาพทางการศึกษาของท้องถิ่นและระดับชาติ

๕. เสริมสร้างควมมีศีลธรรมและการใช้ศีลธรรมเป็นพื้นฐานในการดำรงอยู่ในชุมชนและสังคมของเด็กและเยาวชนในทุกระดับ

๖. ส่งเสริมและพัฒนาทักษะด้านแรงงานและการเข้าถึงสิทธิและสวัสดิการตามกฎหมายแรงงาน

๗. ส่งเสริมการสร้างอาชีพและการพัฒนาผลิตภัณฑ์ที่เป็นเอกลักษณ์และการจัดการแบบครบวงจรของกลุ่มอาชีพและกลุ่มวิสาหกิจชุมชนโดยกลไกภาครัฐ

๘. ยกระดับการบริการสาธารณสุข การเรียน การสอน และการวิจัยด้านวิทยาศาสตร์ และเทคโนโลยีทางการแพทย์

๙. ส่งเสริมและพัฒนามาตรการป้องกันและแก้ไขปัญหาคุณภาพชีวิต

๑๐. ส่งเสริมและสนับสนุนการปฏิบัติตามแผนชีวิตหมู่บ้านสันติสุข ๙ ดี (เป็นคนดี มีปัญญา รายได้สมดุล สุขภาพแข็งแรง สิ่งแวดล้อมสมบูรณ์ สังคมอบอุ่น หลุดพ้นอาชญากรรม กองทุนพึ่งพาตนเอง และคณะกรรมการหมู่บ้าน/ชุมชนเข้มแข็ง)

๑๑. สร้างและเสริมสร้างความเข้มแข็งของกลไกในการขับเคลื่อนนโยบายรัฐสู่การปฏิบัติในระดับหมู่บ้าน/ชุมชน

### ประเด็นการพัฒนาที่ ๓ : ด้านทรัพยากรธรรมชาติและสิ่งแวดล้อม

"ทรัพยากรธรรมชาติสร้างสรรค์ชีวิตและเป็นมิตรต่อสิ่งแวดล้อม"

#### วัตถุประสงค์

๑. เพื่อพัฒนาแหล่งน้ำและคุณภาพของน้ำ ควบคู่การเสริมสร้างความรู้ในเรื่องน้ำและการบริหารจัดการน้ำ



๒. เพื่อฟื้นฟู อนุรักษ์และ การใช้ประโยชน์จากทรัพยากรธรรมชาติ และความหลากหลายทางชีวภาพแบบมีส่วนร่วมของประชาชนอย่างยั่งยืน

๓. เพื่อจัดการขยะ/สิ่งปฏิกูล และลดมลพิษอย่างเป็นระบบโดยการมีส่วนร่วมของประชาชน

#### ตัวชี้วัด/ค่าเป้าหมาย

๑. จำนวนแหล่งน้ำของจังหวัดมีปริมาณและคุณภาพเพียงพอสำหรับการใช้ประโยชน์ (แห่ง)

๒. จำนวนพื้นที่ประสบปัญหาภัยแล้ง น้ำท่วม และภัยธรรมชาติต่างๆ ได้รับการแก้ไขปัญหา (แห่ง)

๓. ร้อยละของพื้นที่ป่าไม้เพิ่มขึ้น

๔. ร้อยละของปริมาณขยะมูลฝอยชุมชนได้รับการจัดการอย่างถูกต้องตามหลักวิชาการ

#### แนวทางการพัฒนา

๑. ส่งเสริมการจัดหาและพัฒนาแหล่งน้ำเพื่อการอุปโภค บริโภคให้เพียงพอ ควบคู่กับการเสริมสร้างความรู้ในเรื่องน้ำและการบริหารจัดการน้ำ

๒. ส่งเสริม อนุรักษ์ และฟื้นฟูสภาพทรัพยากรป่าไม้ และทรัพยากรธรรมชาติอื่น ๆ โดยเน้นการใช้ประโยชน์อย่างยั่งยืนและชาวนฉลาด

๓. ส่งเสริมให้เกิดชุมชนต้นแบบในการบริหารจัดการและใช้ประโยชน์จากทรัพยากรธรรมชาติและสิ่งแวดล้อมอย่างยั่งยืน

๔. ส่งเสริมและพัฒนากระบวนการบริหารจัดการทรัพยากรธรรมชาติและสิ่งแวดล้อมให้เป็นที่น่าพอใจของพลเมืองคนบุรีรัมย์

๕. ส่งเสริมให้เกิดกระบวนการควบคุมและลดมลพิษโดยเน้นการผลิตและการบริโภคที่เป็นมิตรกับสิ่งแวดล้อมและระบบนิเวศ

๖. ส่งเสริมให้เกิดกระบวนการบริหารจัดการขยะและสิ่งปฏิกูลในระดับพื้นที่ตั้งแต่ต้นทางถึงปลายทาง โดยเน้นกระบวนการมีส่วนร่วมจากทุกภาคส่วน

๗. ส่งเสริมให้เกิดชุมชนหรือองค์กรต้นแบบในการบริหารจัดการขยะแบบครบวงจร

#### ประเด็นการพัฒนาที่ ๔ : ด้านรักษาความมั่นคงและความสงบ

" บุรีรัมย์สงบสุข "

#### วัตถุประสงค์

๑. เพื่อให้สังคมสงบสุขและอบอุ่น

๒. เพื่อให้ประชาชนมีความปลอดภัยในชีวิตและทรัพย์สินและมีคุณภาพชีวิตที่ดี

๓. เพื่อส่งเสริมป้องกันแก้ไขปัญหาเสพติด

#### ตัวชี้วัด/ค่าเป้าหมาย

๑. ประชาชนมีความปลอดภัยในชีวิตและทรัพย์สิน

๒. ร้อยละที่เพิ่มขึ้นของผู้เสพ/ผู้ติดยาเสพติดได้รับการบำบัดฟื้นฟูและได้รับการติดตามดูแลอย่างต่อเนื่อง

#### แนวทางการพัฒนา

๑. พัฒนาศักยภาพให้กับบุคลากรด้านการรักษาความสงบเรียบร้อยภายในหมู่บ้าน/ชุมชน และการเพิ่มจำนวนบุคลากรด้านการรักษาความสงบเรียบร้อยให้เพียงพอต่อการรักษาความสงบเรียบร้อยภายในหมู่บ้าน

๒. ส่งเสริมและพัฒนาระบบการป้องกัน ปราบปราม และแก้ไขปัญหาเสพติดในหมู่บ้าน/ชุมชน อย่างยั่งยืน

๓. ผู้เสพ/ผู้ติดยาเสพติด ได้รับการบำบัดรักษาฟื้นฟูสมรรถภาพ และได้รับการติดตามดูแลช่วยเหลือภายหลังการบำบัดฟื้นฟู
๔. เสริมสร้างความมั่นคงของสถาบันหลักของชาติ และการปกครองในระบอบประชาธิปไตยอันมีพระมหากษัตริย์ทรงเป็นประมุข โดยการสร้างความเป็นธรรมและความสมานฉันท์ของประชาชนภายในจังหวัด
๕. ป้องกันและแก้ไขปัญหายาเสพติดทั้งในสถานศึกษาและเยาวชนนอกสถานศึกษาที่อาจเข้าไปเกี่ยวข้องกับปัญหาภัยทางสังคม และภัยยาเสพติด
๖. เสริมสร้างกระบวนการมีส่วนร่วมของภาคประชาชนและท้องถิ่นในการบริหารจัดการ การตรวจสอบ และการเฝ้าระวังการทุจริตคอร์รัปชันและการแสวงหาผลประโยชน์จากทรัพยากรธรรมชาติโดยมิชอบ
๗. เสริมสร้างความเข้มแข็งและภูมิคุ้มกันด้านความมั่นคงภายในจังหวัด
๘. ส่งเสริมและพัฒนาศักยภาพการป้องกันประเทศ ของหมู่บ้านตามแนวชายแดนให้เป็นหมู่บ้านมั่นคงและสงบสุข
๙. พัฒนาคความสัมพันธ์อันดีกับประเทศเพื่อนบ้าน
๑๐. พัฒนาระบบเครือข่ายข่าวภาคประชาชน
๑๑. สร้างจิตสำนึกให้กับผู้ประกอบการที่มีความเสี่ยงต่อการเกิดอาชญากรรมปฏิบัติตามกฎหมายและข้อบังคับอย่างเคร่งครัด
๑๒. รณรงค์และส่งเสริมการขึ้นทะเบียน การควบคุมดูแลแรงงานต่างด้าวในสถานประกอบการและในชุมชน เพื่อจัดระบบป้องกันและแก้ไขปัญหาลูกหนีเข้าเมือง
๑๓. รณรงค์การเฝ้าระวังและป้องกันอุบัติเหตุทางถนนและสาธารณภัยโดยการมีส่วนร่วมของประชาชนและเครือข่ายของประชาสังคม

#### ๔) ยุทธศาสตร์การพัฒนาขององค์กรปกครองส่วนท้องถิ่นในเขตจังหวัดบุรีรัมย์ (พ.ศ.๒๕๖๖-๒๕๗๐)

##### ๑. วิสัยทัศน์ (Vision)

“บุรีรัมย์เมืองแห่งกีฬา ทรัพยากรท่องเที่ยวล้ำค่า พัฒนาเกษตรกรรมยั่งยืน สู่พื้นฐานคุณภาพชีวิตที่ดีวิถีสีเขียวเศรษฐกิจพอเพียง”

##### ๒. พันธกิจ (Mission)

๑. การพัฒนาคุณภาพชีวิตของประชาชนให้มีความมั่นคงในการดำรงชีวิต มีคุณธรรม มีความสุข และมีสุขภาพที่ดี
๒. การส่งเสริมและพัฒนากองทุนเพื่ออารยธรรมขอม และส่งเสริมกีฬาสู่มาตรฐานโลก
๓. การส่งเสริมและพัฒนาเกษตรกรรมและอุตสาหกรรมครบวงจร
๔. การพัฒนาศักยภาพการผลิตสินค้าเกษตรไปสู่มาตรฐานเกษตรอินทรีย์และอาหารปลอดภัย
๕. การประสานและพัฒนาโครงสร้างพื้นฐานให้ได้มาตรฐานและทั่วถึง
๖. การส่งเสริมและพัฒนาเศรษฐกิจตามแนวทางปรัชญาของเศรษฐกิจพอเพียงไปสู่ความยั่งยืน
๗. การบริหารจัดการทรัพยากรธรรมชาติสิ่งแวดล้อมและระบบนิเวศอย่างยั่งยืน
๘. การพัฒนาด้านการเมืองและการบริหารตามหลักการบริหารจัดการบ้านเมืองที่ดี โดยคำนึงถึงการมีส่วนร่วมของประชาชน
๙. การส่งเสริมและพัฒนากิจการการลงทุน และการค้าชายแดน
๑๐. การส่งเสริมการผลิตและการตลาดผลิตภัณฑ์จากไหมและผลิตภัณฑ์ชุมชน

##### ๓. ประเด็นยุทธศาสตร์ (Strategic Issues)

###### ประเด็นยุทธศาสตร์ที่ ๑ เมืองน่าอยู่และคุณภาพชีวิตที่ดี

###### เป้าประสงค์ (Goals)

๑. ประชาชนมีคุณภาพชีวิตที่ดี มีภูมิคุ้มกันทางสังคมที่เข้มแข็ง พึ่งพาตนเองได้
๒. ประชาชนมีความมั่นคงและสังคมมีความสงบเรียบร้อย
๓. เด็กและเยาวชนได้รับการศึกษาเรียนรู้อย่างทั่วถึงและมีคุณภาพ
๔. ประชาชนมีสุขภาพที่ดีและยั่งยืน
๕. พัฒนาโครงสร้างพื้นฐานให้ได้มาตรฐานและทั่วถึง
๖. ส่งเสริมและสนับสนุนในการอนุรักษ์ฟื้นฟู ศิลปวัฒนธรรม จารีตประเพณีวิถีชีวิต ภูมิปัญญาท้องถิ่น ทรัพยากรธรรมชาติและสิ่งแวดล้อมในท้องถิ่นให้มีความยั่งยืน
๗. สร้างสังคมและเศรษฐกิจฐานรากให้เข้มแข็ง

###### กลยุทธ์ (Strategy)

๑. สนับสนุนและส่งเสริมการพัฒนาสถาบันครอบครัวให้มีความอบอุ่น
๒. ส่งเสริมการพัฒนาคุณภาพชีวิตในกลุ่มเด็ก เยาวชน สตรี คนชรา คนพิการและผู้ด้อยโอกาส ให้มีคุณภาพชีวิตที่ดี
๓. สร้างค่านิยม จิตสำนึกและพัฒนาศีลธรรม คุณธรรม จริยธรรม ของเด็กเยาวชน และประชาชน
๔. ส่งเสริมและบูรณาการด้านการศึกษาระบบองค์รวม
๕. ส่งเสริมการใช้วิถีชีวิตตามปรัชญาเศรษฐกิจพอเพียง
๖. ส่งเสริมและแก้ไขปัญหาด้านสาธารณสุขเพื่อให้ประชาชนมีสุขภาพที่ดีและมีพละกำลังที่สมบูรณ์อย่างยั่งยืน

//๗. ส่งเสริม..

๗. ส่งเสริมและสนับสนุนเพื่อสร้างความเข้มแข็งของประชาชนในการป้องกัน และควบคุม สถานการณ์โรคติดเชื้อไวรัส โควิด-๑๙ (COVID-๑๙)
  ๘. พัฒนาและปรับปรุงโครงสร้างพื้นฐานและสิ่งอำนวยความสะดวก
  ๙. ส่งเสริมการแก้ปัญหาครัวเรือนยากจน
  ๑๐. ส่งเสริมและสนับสนุนเพื่อยกระดับรายได้และสร้างโอกาสในการประกอบอาชีพ
  ๑๑. ส่งเสริมและพัฒนาผลิตภัณฑ์หนึ่งตำบลหนึ่งผลิตภัณฑ์และผลิตภัณฑ์ชุมชน (OTOP)
  ๑๒. เสริมสร้างความมั่นคง ความสงบเรียบร้อยและความปลอดภัยในชีวิตและทรัพย์สิน
  ๑๓. ส่งเสริมและสนับสนุนด้านการป้องกันปราบปราม ฟื้นฟู และแก้ไขปัญหายาเสพติด ปัญหาอาชญากรรม
  ๑๔. ส่งเสริมและสนับสนุนการป้องกันและบรรเทาสาธารณภัย
  ๑๕. ส่งเสริมและสนับสนุนการจัดการขยะและการลดมลพิษอย่างเป็นระบบ
  ๑๖. อนุรักษ์ ฟื้นฟู ระบบนิเวศ พื้นที่ป่าไม้ทรัพยากรธรรมชาติและสิ่งแวดล้อม
  ๑๗. ส่งเสริมและสนับสนุนการอนุรักษ์ศาสนา ศิลปวัฒนธรรม จารีตประเพณีวิถีชีวิตและภูมิ ปัญญาท้องถิ่น
  ๑๘. เสริมสร้างความมั่นคงและพัฒนาความสัมพันธ์อันดีกับประเทศเพื่อนบ้าน
- ตัวชี้วัด
๑. ระดับความสำเร็จของการพัฒนาคุณภาพชีวิตและการแก้ไขปัญหาสังคม
  ๒. ระดับความสำเร็จในการเสริมสร้างคุณธรรมจริยธรรมแก่ประชาชน
  ๓. ร้อยละผู้ด้อยโอกาสได้รับสวัสดิการสังคม
  ๔. ระดับความสำเร็จของคุณภาพการศึกษาของเยาวชน
  ๕. ร้อยละของชุมชนที่ได้รับการ ส่งเสริม/สนับสนุนวิถีชีวิตเศรษฐกิจพอเพียง
  ๖. ระดับความสำเร็จของการพัฒนาคุณภาพและการบริการด้านสาธารณสุข
  ๗. ระดับความสำเร็จของการควบคุมสถานการณ์โรคระบาดต่างๆ
  ๘. ร้อยละโครงสร้างพื้นฐานได้รับการพัฒนาและปรับปรุง
  ๙. ระดับความสำเร็จของการแก้ไขปัญหาเพื่อลดจำนวนครัวเรือนยากจน ที่มีรายได้ ต่ำกว่าเกณฑ์ จปฐ.
  ๑๐. ระดับความสำเร็จของการพัฒนาทักษะด้านอาชีพต่างๆ
  ๑๑. ร้อยละที่เพิ่มขึ้นของมูลค่าการจำหน่ายผลิตภัณฑ์ชุมชน (OTOP)
  ๑๒. ระดับความสำเร็จในการส่งเสริมให้เกิดความสามัคคีและความสามัคคีของประชาชน ภายในจังหวัด
  ๑๓. ระดับความสำเร็จในการป้องกันและปราบปรามและแก้ไขปัญหา ยาเสพติด ปัญหา อาชญากรรม
  ๑๔. ระดับความสำเร็จของกันป้องกันและบรรเทาสาธารณภัย
  ๑๕. ปริมาณขยะและสิ่งปฏิกูลได้รับการจัดการมีจำนวนลดลง
  ๑๖. ระดับความสำเร็จของการอนุรักษ์ ฟื้นฟูระบบนิเวศ พื้นที่ป่าไม้ ทรัพยากรธรรมชาติและ สิ่งแวดล้อม
  ๑๗. ระดับความสำเร็จของการอนุรักษ์ศาสนา ศิลปวัฒนธรรม จารีตประเพณีวิถีชีวิตและภูมิ ปัญญาท้องถิ่น
  ๑๘. ระดับความสำเร็จในการพัฒนาความสัมพันธ์อันดีกับประเทศเพื่อนบ้าน

## ประเด็นยุทธศาสตร์ที่ ๒ การพัฒนาการท่องเที่ยวและกีฬา

### เป้าประสงค์ (Goals)

๑. ศูนย์กลางการท่องเที่ยวอารยธรรมขอม
๒. ยกระดับการพัฒนาการท่องเที่ยวและสิ่งแวดล้อมให้เกิดความยั่งยืน
๓. ส่งเสริมและพัฒนาการค้าการลงทุนและการค้าชายแดน
๔. เชิดชูศิลปวัฒนธรรม จารีตประเพณีวิถีชีวิต ภูมิปัญญาท้องถิ่นเพื่อการท่องเที่ยวเชิงวัฒนธรรม
๕. อนุรักษ์และฟื้นฟูทรัพยากรธรรมชาติและสิ่งแวดล้อมเพื่อการท่องเที่ยวเชิงนิเวศ
๖. ส่งเสริมความเป็นเลิศทางด้านกีฬาสู่กีฬามาตรฐานโลก

### กลยุทธ์ (Strategy)

๑. ส่งเสริมให้เมืองบุรีรัมย์เป็นเมืองที่มีความเป็นอัตลักษณ์
๒. พัฒนาโครงสร้างพื้นฐานและการเชื่อมโยงด้านการท่องเที่ยว
๓. พัฒนาศักยภาพบุคลากรเพื่อการท่องเที่ยว
๔. พัฒนาสินค้าและบริการด้านการท่องเที่ยว
๕. ส่งเสริมการตลาดและการประชาสัมพันธ์ด้านการท่องเที่ยว
๖. อนุรักษ์ ฟื้นฟู ศิลปวัฒนธรรม จารีตประเพณี วิถีชีวิตและภูมิปัญญาท้องถิ่นเพื่อการท่องเที่ยวเชิงวัฒนธรรม
๗. ส่งเสริมและบูรณาการในการอนุรักษ์และฟื้นฟูทรัพยากรธรรมชาติและสิ่งแวดล้อมเพื่อความสมดุลทางธรรมชาติอย่างยั่งยืนและเพื่อการท่องเที่ยวเชิงนิเวศ
๘. ส่งเสริมและประสาน สร้างเครือข่ายความร่วมมือกับภาคเอกชนหรือภาคส่วนอื่นๆเพื่อการค้าการลงทุนและการท่องเที่ยวแบบเต็มรูปแบบ
๙. ส่งเสริมและพัฒนาการค้าการลงทุนและการค้าชายแดน
๑๐. ส่งเสริมเยาวชนและประชาชนให้เป็นเลิศด้านกีฬาสู่การพัฒนาอาชีพ
๑๑. ส่งเสริมกีฬาและส่งเสริมการท่องเที่ยวเชิงกีฬาทุกรูปแบบ

### ตัวชี้วัด

๑. ระดับความสำเร็จของการพัฒนาคุณภาพด้านการท่องเที่ยวของจังหวัด
๒. ร้อยละของจำนวนแหล่งท่องเที่ยวที่ได้รับการเผยแพร่ประชาสัมพันธ์
๓. ร้อยละที่เพิ่มขึ้นของรายได้จากการท่องเที่ยว
๔. โครงสร้างพื้นฐานด้านการท่องเที่ยวที่ได้รับการพัฒนา
๕. จำนวนภูมิปัญญาท้องถิ่นที่ได้รับการเผยแพร่และประชาสัมพันธ์ที่เพิ่มขึ้น
๖. ร้อยละที่เพิ่มขึ้นของทุนทางวัฒนธรรมท้องถิ่นมาสร้างมูลค่าเพิ่มทางเศรษฐกิจ
๗. ระดับความสำเร็จในการพัฒนาและส่งเสริมการท่องเที่ยวเชิงนิเวศเพื่อการท่องเที่ยว
๘. ระดับความสำเร็จของการอนุรักษ์ฟื้นฟูทรัพยากรธรรมชาติและสิ่งแวดล้อมเพื่อการท่องเที่ยวอย่างต่อเนื่อง
๙. มีศูนย์ข้อมูลการค้าการลงทุนและการท่องเที่ยว
๑๐. ร้อยละของมูลค่าการค้าชายแดนที่เพิ่มขึ้น
๑๑. ระดับความสำเร็จในการส่งเสริมด้านกีฬาแก่เยาวชนและประชาชนทุกระดับ
๑๒. ร้อยละความสำเร็จของการพัฒนาและส่งเสริมกีฬา

## ประเด็นยุทธศาสตร์ที่ ๓ การพัฒนาเกษตรกรรมและอุตสาหกรรม

### เป้าประสงค์ (Goals)

๑. สังคมเกษตรและอุตสาหกรรมมีความมั่นคง
๒. ผลิตภัณฑ์มวลรวมภาคการเกษตรและอุตสาหกรรมเพิ่มขึ้น
๓. ศูนย์กลางพัฒนาเศรษฐกิจภายใต้พื้นฐานของการผลิตสินค้าด้านการเกษตรและอาหารปลอดภัย
๔. พัฒนาโครงสร้างพื้นฐานด้านการเกษตรให้ได้มาตรฐานและทั่วถึง

### กลยุทธ์ (Strategy)

๑. พัฒนาและส่งเสริมการทำเกษตรอินทรีย์ อินทรีย์ชีวภาพ และเกษตรปลอดภัย
๒. ส่งเสริมการลงทุนและปัจจัยเอื้อให้เกิดการลงทุน เพื่อพัฒนาศักยภาพอุตสาหกรรมเกษตรและอุตสาหกรรมบริการ
๓. เพิ่มพูนทักษะการพัฒนาอาชีพด้านเกษตรกรรมและอุตสาหกรรม
๔. ส่งเสริมและสนับสนุนการพัฒนาขีดความสามารถในการแข่งขันเกษตรอุตสาหกรรมและแปรรูปอาหาร
๕. ส่งเสริมและพัฒนาศักยภาพการผลิตและการแปรรูปสินค้าเกษตรเพื่อสร้างมูลค่าเพิ่ม
๖. ส่งเสริมและสนับสนุนการผลิตสินค้าเกษตรและอาหารปลอดภัย
๗. ยกระดับสินค้าเกษตรให้เข้าสู่ระบบมาตรฐานเพื่อก้าวสู่ตลาดโลก
๘. พัฒนาและปรับปรุงโครงสร้างพื้นฐานให้ได้มาตรฐานและมีความสะดวกในด้านการเกษตรอย่างทั่วถึง
๙. ส่งเสริมการปลูกพืชเศรษฐกิจและพืชพลังงาน
๑๐. ส่งเสริมการพัฒนามาตรฐานและคุณภาพการผลิตใหม่และผลิตภัณฑ์ใหม่แบบครบวงจร
๑๑. สนับสนุนให้มีการรวมกลุ่มการผลิตและจำหน่าย
๑๒. ส่งเสริมและพัฒนาด้านการตลาด/การมีตลาดกลางรองรับสินค้าเกษตรอย่างเป็นรูปธรรม รวมถึงการพัฒนานวัตกรรมระบบเทคโนโลยีสารสนเทศมาใช้ด้านการตลาดชุมชน

### ตัวชี้วัด

๑. ระดับความสำเร็จในการส่งเสริมและพัฒนาการทำเกษตรอินทรีย์ อินทรีย์ชีวภาพ และเกษตรปลอดภัย
๒. จำนวนที่เพิ่มขึ้นของพื้นที่เกษตรอินทรีย์เกษตรชีวภาพ และเกษตรปลอดภัย
๓. จำนวนกลุ่มของอุตสาหกรรมเกษตรที่ได้รับการส่งเสริมการลงทุนและการพัฒนาศักยภาพในการประกอบการ
๔. จำนวนกลุ่มอาชีพที่ได้รับการเพิ่มพูนทักษะอาชีพด้านต่างๆ
๕. ร้อยละของจำนวนสินค้าเกษตรที่ได้รับการพัฒนาให้มีความปลอดภัยและมาตรฐาน
๖. ร้อยละของการลดปริมาณการใช้สารเคมี
๗. ร้อยละของสินค้าเกษตรกรรมได้รับการพัฒนาและแปรรูปสินค้า
๘. ร้อยละโครงสร้างพื้นฐานด้านการเกษตรที่ได้รับการพัฒนาและปรับปรุง
๙. ร้อยละของเกษตรกรที่ปลูกพืชเศรษฐกิจและพืชพลังงาน
๑๐. ร้อยละของมูลค่าผลิตภัณฑ์ใหม่ที่เพิ่มขึ้น
๑๑. จำนวนตลาดกลางสินค้าชุมชน
๑๒. ระดับความสำเร็จในการส่งเสริมและพัฒนาด้านการตลาดรวมถึงการพัฒนานวัตกรรมเทคโนโลยีสารสนเทศมาใช้ด้านการตลาดชุมชน

## ประเด็นยุทธศาสตร์ที่ ๔ การพัฒนาขีดสมรรถนะองค์กร

### เป้าประสงค์ (Goals)

๑. บุคลากรในองค์กรมีขีดสมรรถนะสูง
๒. ประชาชนมีความพึงพอใจในการรับบริการจากหน่วยงาน
๓. องค์กรยึดหลักธรรมาภิบาลในการบริหารจัดการ

### กลยุทธ์ (Strategy)

๑. พัฒนาขีดสมรรถนะของบุคลากรให้มีความพร้อมในการปฏิบัติหน้าที่ส่งเสริมการพัฒนาขององค์กรปกครองส่วนท้องถิ่น
๒. สร้างความรับผิดชอบและมีจิตสำนึกต่อสังคม
๓. ออกแบบและพัฒนาระบบการบริหารจัดการงานแบบบูรณาการ
๔. ส่งเสริมให้องค์กรและบุคลากรยึดหลักธรรมาภิบาลในการบริหารจัดการ
๕. ส่งเสริมให้องค์กรต่อต้านการทุจริตคอร์รัปชันทุกรูปแบบ

### ตัวชี้วัด

๑. ร้อยละของการบริการที่สามารถลดขั้นตอนและระยะเวลาให้บริการ
๒. ร้อยละของบุคลากรที่มีส่วนร่วมในกิจกรรมการแลกเปลี่ยนเรียนรู้
๓. ร้อยละของงานบริการที่ได้จัดทำมาตรฐานหรือคู่มือการให้บริการ
๔. ร้อยละของบุคลากรที่ผ่านระดับของขีดสมรรถนะที่ส่วนราชการกำหนด
๕. ร้อยละของความครอบคลุม ถูกต้อง และทันสมัยของฐานข้อมูลที่สนับสนุนยุทธศาสตร์
๖. ร้อยละของบุคลากรที่ได้รับการพัฒนาขีดสมรรถนะตามแผนพัฒนาบุคลากร
๗. ร้อยละของงานที่บริหารจัดการอย่างมีธรรมาภิบาล
๘. ระดับความสำเร็จของการส่งเสริมองค์กรให้ต่อต้านการทุจริตคอร์รัปชันและการประพฤตินิชอบ

### กรอบการประสานโครงการพัฒนาขององค์กรปกครองส่วนท้องถิ่นจังหวัดบุรีรัมย์

คณะกรรมการประสานแผนพัฒนาท้องถิ่นระดับจังหวัด จังหวัดบุรีรัมย์ ได้กำหนดกรอบการประสานโครงการพัฒนาที่มาจากการบูรณาการร่วมกันระหว่างองค์กรปกครองส่วนท้องถิ่นและโครงการพัฒนาระหว่างองค์กรปกครองส่วนท้องถิ่นกับองค์กรบริหารส่วนจังหวัด หรือส่วนราชการอื่นๆ มี ๖ ข้อ ดังนี้

๑. โครงการพัฒนาที่ประชาชนในเขตองค์กรปกครองส่วนท้องถิ่นตั้งแต่ ๒ แห่งขึ้นไปได้ประโยชน์และได้ทำความตกลงกันได้

(หมายถึง โครงการพัฒนาที่องค์กรปกครองส่วนท้องถิ่นตั้งแต่ ๒ แห่ง ขึ้นไปจะต้องดำเนินการร่วมกันเพื่อแก้ไขปัญหาหรือตอบสนองความต้องการของประชาชนในเขตองค์กรปกครองส่วนท้องถิ่นหรือเพื่อให้บรรลุเป้าหมายในการพัฒนาในภาพรวมของจังหวัด)

๒. ขนาดของโครงการและงบประมาณในการดำเนินโครงการพัฒนา

(หมายถึง โครงการพัฒนาที่มีขนาดของโครงการใหญ่ ใช้งบประมาณจำนวนมากและองค์กรปกครองส่วนท้องถิ่นไม่สามารถดำเนินการได้โดยโครงการดังกล่าวอาจส่งผลในภาพรวมของการพัฒนาในระดับจังหวัดก็ได้)

๓. ความซับซ้อนของโครงการที่ต้องใช้ความชำนาญเป็นพิเศษ

(หมายถึง โครงการพัฒนาที่ต้องใช้เทคนิคในการดำเนินการตามโครงการค่อนข้างสูง หรือเป็นโครงการพัฒนาที่ต้องใช้ผู้เชี่ยวชาญเฉพาะด้านในการกำกับดูแลหรือเป็นที่ปรึกษาในการดำเนินโครงการถึงจะบรรลุผลตามเป้าหมายของโครงการ)

๔. โครงการที่กระทบต่อทรัพยากรธรรมชาติ สภาพแวดล้อม และสภาพภูมิสังคม

(หมายถึง โครงการพัฒนาที่ดำเนินการแล้วอาจส่งผลกระทบต่อทรัพยากรธรรมชาติและสภาพแวดล้อม ทำให้สภาพแวดล้อมเปลี่ยนแปลงหรืออาจส่งผลกระทบต่อสภาพภูมิสังคม วัฒนธรรม จารีตประเพณี สภาพความเป็นอยู่ตามปกติของประชาชนในวงกว้างเกินพื้นที่ความรับผิดชอบขององค์กรปกครองส่วนท้องถิ่น)

๕. การป้องกันและบรรเทาสาธารณภัยในภาพรวมของจังหวัด

(หมายถึง การป้องกันบรรเทาสาธารณภัยที่เกิดในวงกว้าง เช่น อุทกภัย วาตภัย ธรณีพิบัติ ไฟป่า ที่องค์กรปกครองส่วนท้องถิ่นจะต้องร่วมมือกันป้องกันภัยดังกล่าวหรือภัยอันเกิดจากการกระทำของมนุษย์ต่อชีวิตและทรัพย์สิน การก่อความไม่สงบ การทำลายทรัพยากรธรรมชาติและสิ่งแวดล้อม การตัดไม้ทำลายป่าหรือภัยอันเกิดจากยาเสพติด เป็นต้น )

๖. อำนาจหน้าที่ของส่วนราชการหรืออำนาจหน้าที่ขององค์กรปกครองส่วนท้องถิ่น

(หมายถึง การดำเนินการตามอำนาจหน้าที่ของส่วนราชการหรือองค์กรปกครองส่วนท้องถิ่นตามที่กฎหมายกำหนด)



## (๒) ยุทธศาสตร์ขององค์การบริหารส่วนตำบลเมืองฝาง

๑) องค์การบริหารส่วนตำบลเมืองฝาง มีวิสัยทัศน์ พันธกิจ จุดมุ่งหมาย ยุทธศาสตร์การพัฒนาและนโยบายของคณะผู้บริหารองค์การบริหารส่วนตำบล ดังนี้

๑.๑ วิสัยทัศน์การพัฒนาขององค์การบริหารส่วนตำบลเมืองฝาง “การเกษตรกรรมนำหน้า ส่งเสริมการศึกษา พัฒนาคุณภาพชีวิต ผลผลิตทางภูมิปัญญา นำพาเศรษฐกิจให้ชีวิตที่ดี”

๑.๒ พันธกิจการพัฒนาขององค์การบริหารส่วนตำบลเมืองฝาง “พัฒนาเศรษฐกิจ สังคม และวัฒนธรรม”

๑.๓. จุดมุ่งหมายการพัฒนาขององค์การบริหารส่วนตำบลเมืองฝาง “พัฒนาคน พัฒนาการศึกษา ชุมชนก้าวหน้าอย่างยั่งยืน”

๒) ยุทธศาสตร์การพัฒนาองค์การบริหารส่วนตำบลเมืองฝาง ได้กำหนดยุทธศาสตร์ไว้ ๖ ด้าน ดังนี้

### ๒.๑ ยุทธศาสตร์การพัฒนาด้านโครงสร้างพื้นฐาน

#### เป้าประสงค์

- ระบบสาธารณูปโภค – สาธารณูปการ มีมาตรฐานและทั่วถึง

#### ตัวชี้วัด

- ระดับความพึงพอใจของประชาชนในการพัฒนาด้านโครงสร้างพื้นฐาน

#### ค่าเป้าหมาย

- จำนวนในการก่อสร้างและปรับปรุงถนน สะพาน ทางเท้า ทางระบายน้ำมีมาตรฐานเพิ่มขึ้น

- จำนวนในการก่อสร้างขยายเขตไฟฟ้า และโคมไฟส่องสว่างสาธารณะไปยังพื้นที่ต่างๆในตำบลให้ประชาชนมีไฟฟ้าใช้และมีโคมไฟส่องสว่างสาธารณะอย่างทั่วถึง

- จำนวนในการก่อสร้างและขยายเขตประปาในตำบลมีน้ำใช้อุปโภค บริโภคอย่างเพียงพอ

- พื้นที่ที่มีการวางผังเมืองเพื่อการรองรับการเจริญเติบโตอย่างมีระเบียบและแบบแผน

#### กลยุทธ์/แนวทางการพัฒนา

- พัฒนาด้านการก่อสร้างและปรับปรุงถนน สะพาน ทางเท้า ทางระบายน้ำ

- พัฒนาด้านการก่อสร้างขยายเขตไฟฟ้า และโคมไฟส่องสว่างสาธารณะ

- พัฒนาด้านการก่อสร้างและขยายเขตประปา

- ส่งเสริมและสนับสนุนการวางผังเมืองเพื่อการรองรับการเจริญเติบโตอย่างมีระเบียบและแบบแผน

#### จุดยืนทางยุทธศาสตร์

- การพัฒนาและปรับปรุงโครงสร้างพื้นฐาน ไม่ว่าจะเป็นเส้นทางคมนาคม ประปา ไฟฟ้า โคมไฟส่องสว่างสาธารณะ สาธารณูปการ และผังเมือง คือการเตรียมความพร้อมที่จะพัฒนาให้เป็นมาตรฐานเท่าเทียมสากลในอนาคต

#### ความเชื่อมโยงของยุทธศาสตร์

ยุทธศาสตร์จังหวัด : ยุทธศาสตร์ที่ ๑ ด้านเศรษฐกิจ

ยุทธศาสตร์ของ อปท. ในเขตจังหวัด ยุทธศาสตร์ที่ : ๑ เมืองน่าอยู่และคุณภาพชีวิตที่ดี

ยุทธศาสตร์ของ อปท. ยุทธศาสตร์ที่ : ๑ ด้านโครงสร้างพื้นฐาน

: แผนงานอุตสาหกรรมและการโยธา

## ๒.๒ ยุทธศาสตร์การพัฒนาด้านคุณภาพชีวิต

### เป้าประสงค์

- ประชาชนในตำบลมีสุขภาพอนามัยที่ดี มีความรู้มีทักษะในการพัฒนาอาชีพ มีคุณภาพชีวิตที่ดี หมู่บ้านเข้มแข็งสามารถพึ่งตนเองได้

### ตัวชี้วัด

- ร้อยละระดับความพึงพอใจของประชาชนในการพัฒนาด้านโครงสร้างพื้นฐาน สุขภาพอนามัย ความรู้ทักษะในการพัฒนาอาชีพ คุณภาพชีวิต ของประชากรในตำบลมีคุณภาพชีวิตที่ดีเพิ่มมากขึ้น

### คำเป้าหมาย

- ประชาชนในตำบลปลอดภัยจากโรคติดต่อและมีสุขศึกษาอนามัยสิ่งแวดล้อมที่ดี
- การกำจัดขยะมูลฝอยอย่างถูกวิธีและมีปริมาณขยะลดลง
- ประชาชนในตำบลมีความรู้และทักษะสามารถต่อยอดในการพัฒนาอาชีพครัวเรือนและกลุ่มอาชีพ
- เด็ก เยาวชน สตรี ผู้สูงอายุ ผู้พิการ ผู้ด้อยโอกาสทางสังคม กลุ่มคนที่เปราะบาง ครอบครัว ได้รับการดูแลลดลงสามารถพึ่งตนเองได้

### กลยุทธ์/แนวทางการพัฒนา

- ส่งเสริมและสนับสนุนการให้บริการด้านสาธารณสุขมูลฐานเสริมสร้างสุขภาพอนามัยและการป้องกันระงับโรคติดต่อ
- ส่งเสริมและสนับสนุนการรณรงค์และการกำจัดขยะมูลฝอย
- ส่งเสริมด้านความรู้ เพิ่มทักษะพัฒนาอาชีพครัวเรือนและกลุ่มอาชีพ
- ส่งเสริมด้านการสงเคราะห์และสวัสดิการเด็ก เยาวชน สตรี ผู้สูงอายุ ผู้พิการ ผู้ด้อยโอกาสทางสังคม กลุ่มคนที่เปราะบาง ครอบครัว

### จุดยืนทางยุทธศาสตร์

- ยกระดับสาธารณสุขมูลฐานเสริมสร้างสุขภาพอนามัย และการป้องกันระงับโรคติดต่อ เสริมสร้างองค์ความรู้ การกำจัดขยะมูลฝอยอย่างถูกวิธี เพิ่มทักษะพัฒนาอาชีพพร้อมทั้งเร่งสร้างภูมิคุ้มกันในท้องถิ่นให้เข้มแข็งขึ้น ให้เป็นพลังขับเคลื่อนการพัฒนาคน สังคม และระบบเศรษฐกิจของตำบลให้มีคุณภาพชีวิตที่ดี

### ความเชื่อมโยงของยุทธศาสตร์

ยุทธศาสตร์จังหวัด : ยุทธศาสตร์ที่ ๒ ด้านสังคมและคุณภาพชีวิต

ยุทธศาสตร์ของ อปท. ในเขตจังหวัด ยุทธศาสตร์ที่ ๑ : เมื่อนำอยู่และคุณภาพชีวิตที่ดี

ยุทธศาสตร์ของ อปท. ยุทธศาสตร์ที่ ๒ : ด้านคุณภาพชีวิต

: แผนงานสาธารณสุข

: แผนงานสร้างความเข้มแข็งของชุมชน

: แผนงานสังคมสงเคราะห์

## **๒.๓ ยุทธศาสตร์ด้านการพัฒนาการศึกษา การกีฬา ประเพณีท้องถิ่น**

### **เป้าประสงค์**

- ประชาชนในตำบลได้รับการศึกษาอย่างทั่วถึง มีสุขภาพและคุณภาพชีวิตที่ดี มีการทำนุบำรุงพระพุทธศาสนาและอนุรักษ์ประเพณี วัฒนธรรมและภูมิปัญญาท้องถิ่น

### **ตัวชี้วัด**

- ร้อยละระดับความพึงพอใจของประชาชนในตำบลได้รับการศึกษาเพิ่มมากขึ้น มีสุขภาพและคุณภาพชีวิตที่ดีจากกีฬาและนันทนาการเพิ่มมากขึ้น และมีการทำนุบำรุงพระพุทธศาสนาและอนุรักษ์ประเพณี วัฒนธรรมและภูมิปัญญาท้องถิ่นเพิ่มมากขึ้น

### **คำเป้าหมาย**

- ประชาชนได้รับบริการจากสถานศึกษาใกล้บ้านและได้รับการศึกษาครบตามเกณฑ์
- มีประชาชนเข้าร่วมกิจกรรมเล่นกีฬาและนันทนาการเพื่อการออกกำลังกายมากขึ้น
- มีการจัดกิจกรรมทางศาสนา ประเพณี วัฒนธรรมและภูมิปัญญาท้องถิ่นทุกปี

### **กลยุทธ์/แนวทางการพัฒนา**

- ส่งเสริมด้านสถานศึกษาและส่งเสริมการศึกษา
- ส่งเสริมด้านกีฬาและนันทนาการเพื่อการออกกำลังกาย
- ส่งเสริมด้านศาสนา ประเพณี วัฒนธรรมและภูมิปัญญาท้องถิ่น

### **จุดยืนทางยุทธศาสตร์**

- โดยให้ความสำคัญกับการพัฒนาด้านสถานศึกษาและส่งเสริมการศึกษา ด้านกีฬาและนันทนาการเพื่อการออกกำลังกาย และด้านศาสนา ประเพณี วัฒนธรรมและภูมิปัญญาท้องถิ่น

### **ความเชื่อมโยงของยุทธศาสตร์**

ยุทธศาสตร์จังหวัด : ยุทธศาสตร์ที่ ๒ ด้านสังคมและคุณภาพชีวิต

ยุทธศาสตร์ของ อปท. ในเขตจังหวัด ยุทธศาสตร์ที่ ๑ เมืองน่าอยู่และคุณภาพชีวิตที่ดี

ยุทธศาสตร์ของ อปท. ยุทธศาสตร์ที่ ๒ : ด้านคุณภาพชีวิต

: แผนงานการศึกษา

: แผนงานการศาสนา วัฒนธรรม และ

นันทนาการ

## **๒.๔ ยุทธศาสตร์ด้านการจัดระเบียบชุมชน สังคม และรักษาความสงบเรียบร้อย**

### **เป้าประสงค์**

- มีมาตรการการป้องกันและบรรเทาสาธารณภัย ส่งเสริมการมีส่วนร่วมของประชาชนและความปลอดภัยในชีวิตและทรัพย์สินของประชาชน และมาตรการการป้องกันปัญหาอาชญากรรม

### **ตัวชี้วัด**

- ร้อยละระดับความพึงพอใจของประชาชนในตำบลในการป้องกันและบรรเทาสาธารณภัย ส่งเสริมการมีส่วนร่วมของประชาชนและความปลอดภัยในชีวิตและทรัพย์สินของประชาชน และมาตรการการป้องกันปัญหาอาชญากรรม

### **คำเป้าหมาย**

- ประชาชนในตำบลได้รับการช่วยเหลือจากมาตรการการป้องกันและบรรเทาสาธารณภัย
- ประชาชนในตำบลได้รับการส่งเสริมการมีส่วนร่วมของประชาชนและความปลอดภัยในชีวิตและทรัพย์สินของประชาชน
- ปัญหาการแพร่ระบาดของยาเสพติดลดลง

### **กลยุทธ์/แนวทางการพัฒนา**

- ส่งเสริมและสนับสนุนการป้องกันและบรรเทาสาธารณภัย
- ส่งเสริมการมีส่วนร่วมของประชาชนและความปลอดภัยในชีวิตและทรัพย์สินของประชาชน
- ส่งเสริมและสนับสนุนด้านการป้องกันปราบปราม พินฟู และแก้ไขปัญหาอาชญากรรม

### **จุดยืนทางยุทธศาสตร์**

- โดยให้ความสำคัญกับการพัฒนาด้านจัดระเบียบชุมชน สังคม และรักษาความสงบเรียบร้อย ในการส่งเสริมและสนับสนุนการป้องกันและบรรเทาสาธารณภัย ส่งเสริมการมีส่วนร่วมของประชาชนและความปลอดภัยในชีวิตและทรัพย์สินของประชาชน ส่งเสริมและสนับสนุนด้านการป้องกันปราบปราม พินฟู และแก้ไขปัญหาอาชญากรรม เพื่อประโยชน์สุขของคนในตำบล

### **ความเชื่อมโยงของยุทธศาสตร์**

- ยุทธศาสตร์จังหวัด : ยุทธศาสตร์ที่ ๔ ด้านรักษาความมั่นคงและความสงบ  
 ยุทธศาสตร์ของ อปท. ในเขตจังหวัด ยุทธศาสตร์ที่ ๑ : เมื่อนำอยู่และคุณภาพชีวิตที่ดี  
 ยุทธศาสตร์ของ อปท. ยุทธศาสตร์ที่ ๔ : ด้านการจัดระเบียบชุมชนและรักษาความสงบ  
 : แผนงานการรักษาความสงบภายใน

## ๒.๕ ยุทธศาสตร์ด้านการจัดการทรัพยากรธรรมชาติและสิ่งแวดล้อม

### เป้าประสงค์

- การบริหารจัดการทรัพยากรธรรมชาติและสิ่งแวดล้อมอย่างยั่งยืน น้อมนำหลักปรัชญาเศรษฐกิจพอเพียง

### ตัวชี้วัด

- ร้อยละระดับความพึงพอใจของประชาชนในตำบลในการบริหารจัดการจัดการทรัพยากรธรรมชาติและสิ่งแวดล้อม

### คำเป้าหมาย

- จำนวนในการบริหารจัดการแหล่งน้ำอุปโภค บริโภคและในการทำเกษตรกรรมในตำบลมีน้ำใช้อย่างเพียงพอ น้อมนำหลักปรัชญาเศรษฐกิจพอเพียง
- มีกิจกรรมการอนุรักษ์ ฟื้นฟูทรัพยากรธรรมชาติและสิ่งแวดล้อมทุกปี

### กลยุทธ์/แนวทางการพัฒนา

- ส่งเสริมและสนับสนุนการบริหารจัดการน้ำอย่างยั่งยืน น้อมนำหลักปรัชญาเศรษฐกิจพอเพียง
- ส่งเสริมและสนับสนุนด้านการอนุรักษ์ ฟื้นฟูทรัพยากรธรรมชาติและสิ่งแวดล้อม น้อมนำหลักปรัชญาเศรษฐกิจพอเพียง

### จุดยืนทางยุทธศาสตร์

- โดยให้ความสำคัญกับการพัฒนาด้านการจัดการทรัพยากรธรรมชาติและสิ่งแวดล้อมอย่างยั่งยืน น้อมนำหลักปรัชญาเศรษฐกิจพอเพียง

### ความเชื่อมโยงของยุทธศาสตร์

ยุทธศาสตร์จังหวัด : ยุทธศาสตร์ที่ ๓ ด้านทรัพยากรธรรมชาติและสิ่งแวดล้อม

ยุทธศาสตร์ของ อปท. ในเขตจังหวัด ยุทธศาสตร์ที่ ๒ : พัฒนาการท่องเที่ยวและกีฬา

ยุทธศาสตร์ของ อปท. ยุทธศาสตร์ที่ ๕ : ด้านการลงทุนทรัพยากรธรรมชาติและสิ่งแวดล้อม

: แผนงานการเกษตร

## ๒.๖ ยุทธศาสตร์ด้านการเมืองการบริหาร

### เป้าประสงค์

- ระบบการบริหารงานและการบริการมีประสิทธิภาพ ตามหลักเกณฑ์และวิธีการบริหารกิจการบ้านเมืองที่ดี

### ตัวชี้วัด

- ร้อยละระดับความพึงพอใจของประชาชนในตำบลที่มีต่อการการบริหารงานและการบริการของ อบต.เมืองแฝง

### คำเป้าหมาย

- องค์กรยึดหลักธรรมาภิบาลในการบริหารจัดการ
- บุคลากรในองค์กรมีขีดสมรรถนะสูง
- ประชาชนมีความพึงพอใจในการรับบริการจากหน่วยงาน

### กลยุทธ์/แนวทางการพัฒนา

- ส่งเสริมให้องค์กรและบุคลากรยึดหลักธรรมาภิบาลในการบริหารจัดการ
- พัฒนาขีดสมรรถนะของบุคลากรให้มีความพร้อมในการปฏิบัติหน้าที่
- ส่งเสริมให้องค์กรต่อต้านการทุจริตคอร์รัปชันทุกรูปแบบ
- ส่งเสริมการบริการสาธารณะที่ประชาชนพึงได้รับ

### จุดยืนทางยุทธศาสตร์

- โดยให้ความสำคัญกับการพัฒนาด้านระบบการบริหารงานและการบริการมีประสิทธิภาพ ตามหลักเกณฑ์และวิธีการบริหารกิจการบ้านเมืองที่ดี

ความเชื่อมโยงของยุทธศาสตร์

ยุทธศาสตร์จังหวัด : ยุทธศาสตร์ที่ ๕ ด้านการบริหารจัดการ

ยุทธศาสตร์ของ อปท. ในเขตจังหวัด ยุทธศาสตร์ที่ ๔ : การพัฒนาขีดสมรรถนะองค์กร

ยุทธศาสตร์ของ อปท. ยุทธศาสตร์ที่ ๖ : ด้านการเมืองและการบริหาร

: แผนงานบริหารทั่วไป

### ๓) ความเชื่อมโยงของยุทธศาสตร์ในภาพรวม

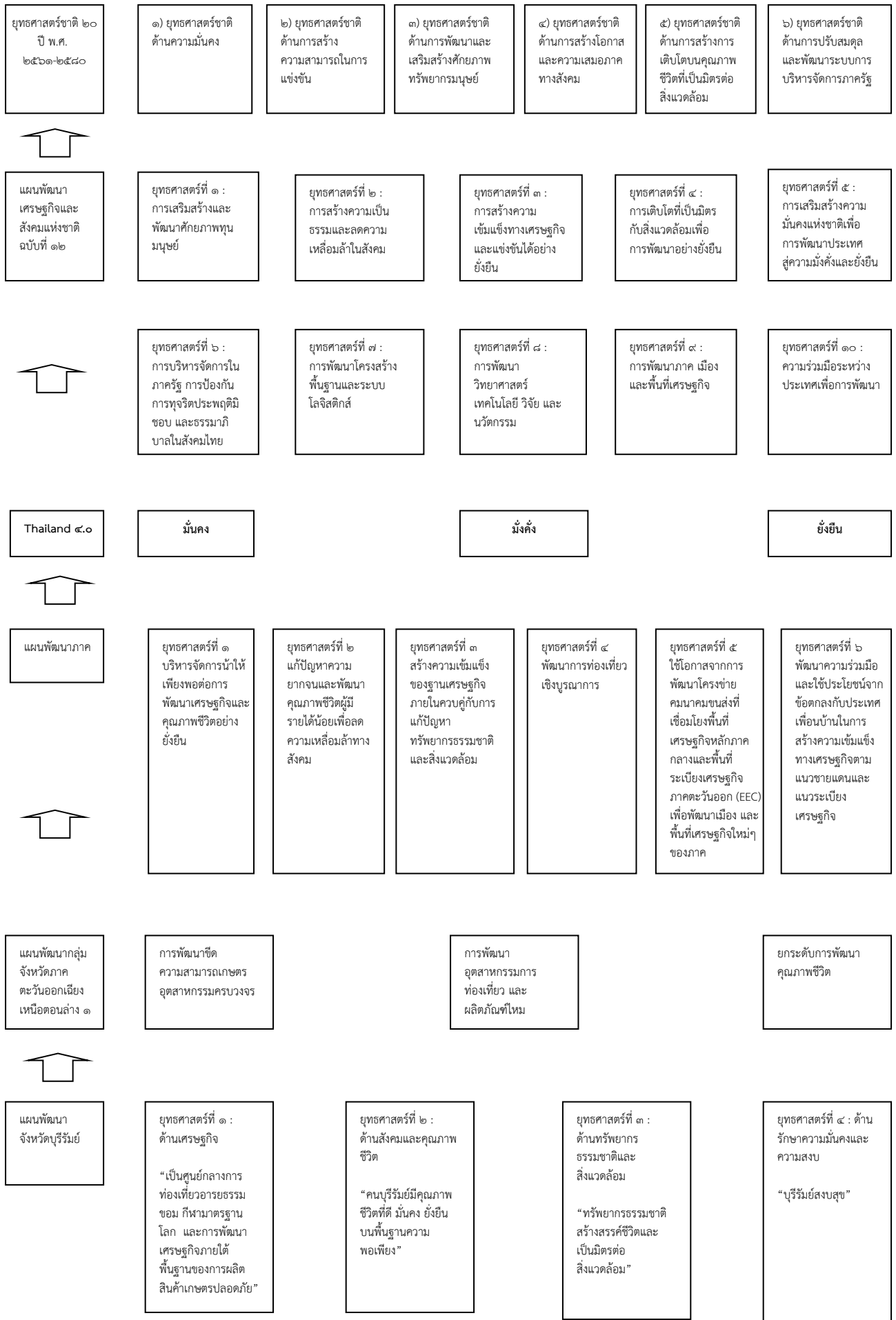

<p>แผนพัฒนา จังหวัดบุรีรัมย์</p>	<p>ยุทธศาสตร์ที่ ๑ : ด้านเศรษฐกิจ</p> <p>“เป็นศูนย์กลางการ ท่องเที่ยวอารยธรรม ขอม กีฬามาตรฐาน โลก และการพัฒนา เศรษฐกิจภายใต้ พื้นฐานของการผลิต สินค้าเกษตรปลอดภัย”</p>	<p>ยุทธศาสตร์ที่ ๒ : ด้านสังคมและคุณภาพ ชีวิต</p> <p>“คนบุรีรัมย์มีคุณภาพ ชีวิตที่ดี มั่นคง ยั่งยืน บนพื้นฐานความ พอเพียง”</p>	<p>ยุทธศาสตร์ที่ ๓ : ด้านทรัพยากร ธรรมชาติและ สิ่งแวดล้อม</p> <p>“ทรัพยากรธรรมชาติ สร้างสรรค์ชีวิตและ เป็นมิตรต่อ สิ่งแวดล้อม”</p>	<p>ยุทธศาสตร์ที่ ๔ : ด้านรักษาความมั่นคง และความสงบ</p> <p>“บุรีรัมย์สงบสุข”</p>
--------------------------------------	--	--	--	--



<p>ยุทธศาสตร์การ พัฒนาของ องค์กรปกครอง ส่วนท้องถิ่นในเข จังหวัดบุรีรัมย์ (พ.ศ.๒๕๖๖ - ๒๕๗๐)</p>	<p>ยุทธศาสตร์ที่ ๑ เมื่อนำอยู่และ คุณภาพชีวิตที่ดี</p>	<p>ยุทธศาสตร์ที่ ๒ การพัฒนาการ ท่องเที่ยวและกีฬา</p>	<p>ยุทธศาสตร์ที่ ๓ การพัฒนา เกษตรกรรมและ อุตสาหกรรม</p>	<p>ยุทธศาสตร์ที่ ๔ การพัฒนาขีด สมรรถนะองค์กร</p>
--	--	--	---	--



<p>ยุทธศาสตร์ของ องค์กรปกครองส่วน ท้องถิ่น : ยุทธศาสตร์องค์การ บริหารส่วนตำบล เมืองผาง</p>	<p>ยุทธศาสตร์ที่ ๑ ด้านโครงสร้าง พื้นฐาน</p>	<p>ยุทธศาสตร์ที่ ๒ ด้านคุณภาพชีวิต</p>	<p>ยุทธศาสตร์ที่ ๓ ด้านการพัฒนา การศึกษา การกีฬา ประเพณีท้องถิ่น</p>	<p>ยุทธศาสตร์ที่ ๔ ด้านการจัดระเบียบ ชุมชน สังคม และ รักษาความสงบ เรียบร้อย</p>	<p>ยุทธศาสตร์ที่ ๕ ด้านการจัดการ ทรัพยากรธรรมชาติและ สิ่งแวดล้อม</p>	<p>ยุทธศาสตร์ที่ ๖ ด้านการเมืองการ บริหาร</p>
--	--	--	--	---	--	---



<p>แผนงาน</p>	<p>แผนงาน เคหะและชุมชน</p>	<p>แผนงานสาธารณสุข</p>	<p>แผนงานการศึกษา</p>	<p>แผนงาน การรักษาความสงบ ภายใน</p>	<p>แผนงาน การเกษตร</p>	<p>แผนงาน บริหารงานทั่วไป</p>
	<p>แผนงานอุตสาหกรรม และการโยธา</p>	<p>แผนงาน สร้างความเข้มแข็ง ของชุมชน</p>	<p>แผนงานการศึกษา วัฒนธรรม และ นันทนาการ</p>			
		<p>แผนงานสังคม สงเคราะห์</p>				



<p>ผลผลิต/โครงการ</p>	<p>ด้านโครงสร้าง พื้นฐาน</p> <p>จำนวน ๒๖๒ โครงการ</p>	<p>ด้านคุณภาพชีวิต</p> <p>จำนวน ๑๕๕ โครงการ</p>	<p>ด้านการพัฒนา การศึกษา การกีฬา ประเพณีท้องถิ่น</p> <p>จำนวน ๓๒๔ โครงการ</p>	<p>ด้านการจัดระเบียบ ชุมชน สังคม และ รักษาความสงบ เรียบร้อย</p> <p>จำนวน ๕๐ โครงการ</p>	<p>ด้านการจัดการ ทรัพยากรธรรมชาติและ สิ่งแวดล้อม</p> <p>จำนวน ๖๖ โครงการ</p>	<p>ด้านการเมืองการ บริหาร</p> <p>จำนวน ๖๕ โครงการ</p>
-----------------------	---	---	---	---	--	---



### (๓) การวิเคราะห์เพื่อพัฒนาท้องถิ่น

#### ๓.๑ การวิเคราะห์กรอบการจัดทำยุทธศาสตร์ขององค์กรปกครองส่วนท้องถิ่น

องค์การบริหารส่วนตำบลเมืองฝาง เป็นพื้นที่ที่มีบริเวณกว้าง ถนนส่วนใหญ่ไม่ได้มาตรฐาน ผิวจราจรชำรุด บางส่วนเป็นถนนหินคลุกและถนนดิน ขาดแคลนแหล่งน้ำเพื่อการอุปโภค บริโภค และแหล่งน้ำเพื่อการเกษตร พื้นที่ส่วนใหญ่เป็นที่ราบ สภาพดินเป็นดินเหนียวปนทราย อาชีพส่วนใหญ่เป็นการทำนา ทำไร่ เช่น อ้อย มันสำปะหลัง ซึ่งอาศัยน้ำฝนจากธรรมชาติ ปีใดไม่มีน้ำฝนหรือมีฝนมากเกินไปก็ทำให้พืชผลเสียหาย ส่วนอาชีพอื่น ๆ เช่น เลี้ยงโค เลี้ยงไก่ เลี้ยงสุกร เพาะเลี้ยงเห็ดฟาง เห็ดนางฟ้า และทำสวนผลไม้ เช่น กล้วย

ตำบลเมืองฝางเป็นตำบลที่มีความสงบสุข เนื่องจากผู้นำมีความเข้มแข็ง มีความสามัคคีในหมู่คณะ ความร่วมมือของผู้นำชุมชนดีมาก ตลอดจนประชาชนเข้ามามีส่วนร่วมในการพัฒนาเป็นอย่างดี สามารถบูรณาการความร่วมมือจาก หมู่บ้าน วัด และโรงเรียน) รวมถึง รพ.สต. ได้ดีเยี่ยม จึงทำให้องค์การบริหารส่วนตำบลเมืองฝาง มีศักยภาพในการพัฒนาที่นำมาวิเคราะห์สถานะแวดล้อมโดยอาศัยเทคนิค SWOT ANALYSIS สรุปได้ดังนี้

#### จุดแข็ง (STRENGTH = S)

- ๑) มีระบบสาธารณสุขอุปโภค สาธารณูปการที่ครอบคลุม และสามารถพัฒนาได้อย่างต่อเนื่อง
- ๒) มีสถานศึกษาที่ได้มาตรฐานและเพียงพอ
- ๓) ประชาชนให้ความสำคัญในการคงไว้ซึ่งประเพณีและวัฒนธรรมที่ดั้งเดิมของท้องถิ่น
- ๔) มีการแบ่งงาน/มอบหมายหน้าที่รับผิดชอบได้อย่างเหมาะสม
- ๕) บุคลากรมีความรู้ความสามารถในการปฏิบัติหน้าที่ของตนเองและได้รับการฝึกอบรมอย่างต่อเนื่อง
- ๖) มีกลุ่มองค์กรต่าง ๆ ในหมู่บ้าน เช่น กลุ่มออมทรัพย์ กลุ่มอาชีพ
- ๗) มีพื้นที่ทำการเกษตรมาก
- ๘) มี อบต.เป็นศูนย์กลางการบริหาร และสนับสนุนกิจกรรม

#### จุดอ่อน (WEAKNESS = W)

- ๑) งบประมาณที่ใช้มีไม่เพียงพอ เนื่องจากมีพื้นที่ในความรับผิดชอบมาก จึงต้องขอรับการสนับสนุนงบประมาณจากหน่วยงานอื่น
- ๒) มีน้ำเพื่อการเกษตรไม่เพียงพอต่อการประกอบอาชีพทางเกษตรกรรมของประชาชนในพื้นที่ ส่งผลให้ผลผลิตไม่ได้ตามที่ตั้งเป้าไว้
- ๓) ประชาชนไม่ให้ความสำคัญในด้านการมีส่วนร่วม
- ๔) ประชาชนยากจน มีหนี้สิน
- ๕) ขาดการพัฒนาอาชีพ
- ๖) การคมนาคมในหมู่บ้านไม่สะดวก

#### โอกาส (OPPORTUNITY = O)

- ๑) กลุ่มองค์กรในพื้นที่มีศักยภาพในการดำเนินงานที่เข้มแข็งและเป็นรูปธรรม ส่งผลให้ได้รับการสนับสนุนจากหน่วยงานภายนอกด้านแหล่งงบประมาณและการเรียนรู้
- ๒) การแก้ไขปัญหาความยากจน ปัญหาเสพติด ตามนโยบายของรัฐบาล
- ๓) รัฐธรรมนูญแห่งราชอาณาจักรไทย พ.ศ.๒๕๕๐ ให้ความสำคัญและสร้างกระบวนการกระจายอำนาจให้แก่องค์กรปกครองส่วนท้องถิ่น
- ๔) มีการส่งเสริมการศึกษานอกระบบ
- ๕) มีโรงพยาบาลส่งเสริมสุขภาพตำบล ๑ แห่ง ให้การดูแลด้านสาธารณสุขอย่างทั่วถึง

### อุปสรรค (THREAT = T)

- ๑) การปฏิบัติงานเพื่อแก้ไขปัญหาความเดือดร้อนให้กับประชาชนในพื้นที่ ยังไม่สามารถดำเนินการได้อย่างคล่องตัว เนื่องจากติดขัดในเรื่องข้อระเบียบและกฎหมายต่างๆ
- ๒) การจัดสรรงบประมาณและระยะเวลาการเบิกจ่ายไม่เหมาะสมกับเวลาดำเนินการ
- ๓) ภาระหน้าที่เพิ่มมากขึ้น ตามภารกิจที่ได้รับถ่ายโอน
- ๔) งบประมาณจัดสรรไม่เพียงพอต่อสภาพปัญหาของพื้นที่
- ๕) ไม่มีแหล่งกักเก็บน้ำทางการเกษตร
- ๖) ถนนลาดยางไม่ทั่วถึง
- ๗) ราคาผลผลิตทางการเกษตรไม่แน่นอน

### ๓.๒ การประเมินสถานการณ์สภาพแวดล้อมที่เกี่ยวข้อง

สรุปประเด็นปัญหาความต้องการของประชาชนในพื้นที่ และแนวทางแก้ไขปัญหา โดยประเมินผลกระทบเบื้องต้นจากความรุนแรง ความยากง่ายของปัญหา ความสอดคล้องกับนโยบายหรือ ยุทธศาสตร์ และความร่วมมือของประชาชน ที่ส่งผลกระทบด้านด้านเศรษฐกิจ สังคม และสุขภาพของประชาชนที่อาจเกิดขึ้น จากปัญหาดังกล่าว สามารถจัดลำดับความสำคัญของปัญหาและความต้องการได้ดังนี้

ลำดับที่	ประเด็นปัญหา	ความต้องการและแนวทางแก้ไขปัญหา
๑	ถนนพังชำรุดเป็นหลุมเป็นบ่อ ลำบากต่อการสัญจร	ก่อสร้างถนนปรับปรุงซ่อมแซมถนนเส้นทางสายหลักและสายรองภายในตำบล
๒	ขาดแคลนแหล่งน้ำเพื่อการอุปโภค บริโภค และแหล่งน้ำเพื่อการเกษตร	พัฒนาแหล่งน้ำสำหรับผลิตน้ำอุปโภค บริโภค และการเกษตร เพื่อรองรับการเจริญเติบโตของหมู่บ้าน
๓	ไฟฟ้าส่องสว่างตามท้องถนนชำรุดและไม่เพียงพอ	ปรับปรุงซ่อมแซมและติดตั้งไฟฟ้าส่องสว่างตามท้องถนนให้เพียงพอ
๔	ขาดการพัฒนากลุ่มอาชีพและผลิตภัณฑ์ให้มีรูปแบบใหม่ๆได้มาตรฐาน	พัฒนาผลิตภัณฑ์และผลิตภัณฑ์ให้มีรูปแบบใหม่ๆได้มาตรฐาน
๕	น้ำท่วมขังในหมู่บ้านและระบบการระบายน้ำในหมู่บ้าน	ปรับปรุงซ่อมแซมและการก่อสร้างรางระบายน้ำเพื่อระบายน้ำ
๖	ระบบการจัดการขยะ	ส่งเสริมให้เกิดกระบวนการบริหารจัดการขยะและสิ่งปฏิกูลในพื้นที่

#### ๓.๒.๑ วิเคราะห์ข้อมูลเศรษฐกิจ

ด้านเกษตรกรรม ในเขตองค์การบริหารส่วนตำบลเมืองฝาง มีการเพาะปลูกพืชที่สำคัญ คือ การเพาะปลูกข้าว มีเนื้อที่เพาะปลูกประมาณ ๑๘,๐๐๐ ไร่ และอ้อยมีเนื้อที่เพาะปลูกประมาณ ๒,๐๐๐ ไร่

#### ๓.๒.๒ วิเคราะห์ข้อมูลสังคม

ประชาชนในเขตองค์การบริหารส่วนตำบลเมืองฝาง ส่วนใหญ่นับถือศาสนาพุทธ ของจำนวนประชากรทั้งหมดในเขตองค์การบริหารส่วนตำบลเมืองฝาง และมีภาษาถิ่นที่หลากหลายที่ใช้ในการสื่อสารในชีวิตประจำวัน เช่น ภาษาเขมร ภาษาอีสาน ภาษาส่วย ถึงแม้จะใช้ภาษาถิ่นที่หลากหลายและแตกต่างกันแต่ก็ยังมีประเพณีและวัฒนธรรมเป็นอันหนึ่งอันเดียวกันเหมือนกับประเพณีท้องถิ่นอื่นๆ

### ๓.๒.๓ วิเคราะห์ข้อมูลการศึกษา

- |  |              |
|--|--------------|
| ๑. โรงเรียนประถมศึกษา                                | จำนวน ๓ แห่ง |
| ๑.๑ โรงเรียนวัดบ้านเมืองคู่                          |              |
| ๑.๒ โรงเรียนวัดบ้านเมืองฝาง                          |              |
| ๑.๓ โรงเรียนบ้านโคกกลาง                              |              |
| ๒. โรงเรียนมัธยมศึกษาขยายโอกาสทางการศึกษา            | จำนวน ๒ แห่ง |
| ๒.๑ โรงเรียนวัดบ้านเมืองฝาง                          |              |
| ๒.๒ โรงเรียนบ้านโคกกลาง                              |              |
| ๓. ศูนย์พัฒนาเด็กเล็ก                                | จำนวน ๒ แห่ง |
| ๓.๑ ศูนย์พัฒนาเด็กเล็กตำบลเมืองฝาง (โซนบ้านเมืองคู่) |              |
| ๓.๒ ศูนย์พัฒนาเด็กเล็กตำบลเมืองฝาง (โซนบ้านเมืองฝาง) |              |
- สามารถรองรับเด็กที่อยู่ในวัยเรียนในช่วงวัยได้เพียงพอ

### ๓.๒.๔ วิเคราะห์ข้อมูลทรัพยากรธรรมชาติและสิ่งแวดล้อม

องค์การบริหารส่วนตำบลเมืองฝาง มีป่าทำเลเลี้ยงสัตว์ ๒๕๐๐ ไร่ ซึ่งยังเป็นพื้นที่สีเขียวที่ยังมีระบบนิเวศป่าไม้เป็นศูนย์รวมความหลากหลายทางชีวภาพ

## ๒.๓ การประเมินประสิทธิผลของแผนพัฒนาในเชิงคุณภาพ

### การบริการจัดเก็บภาษีเคลื่อนที่

คณะผู้บริหารองค์การบริหารส่วนตำบลเมืองฝางต้องการเพิ่มประสิทธิภาพการจัดเก็บภาษีหรือรายได้ เพื่อนำมาใช้ในการพัฒนาท้องถิ่น โดยสร้างความเข้าใจให้แก่ประชาชนให้ตระหนักถึงหน้าที่ในการชำระภาษี ทำให้การจัดเก็บภาษีครบถ้วน ส่งผลให้องค์การบริหารส่วนตำบลเบิกไพรมีรายได้ที่จัดเก็บเองมากขึ้น จึงจัดเจ้าหน้าที่ออกบริการจัดเก็บภาษีเคลื่อนที่ไปตามหมู่บ้านต่าง ๆ เพื่อสร้างความสะดวกในการชำระภาษีให้แก่ประชาชน และเพิ่มรายได้ให้แก่องค์การบริหารส่วนตำบลเมืองฝาง

### ผู้สูงอายุ ได้รับการดูแลและมีสุขภาพอนามัยแข็งแรง

สุขภาพที่แข็งแรง เป็นพื้นฐานที่สำคัญของการดำรงชีวิต ดังคำที่ว่า “ความไม่มีโรคเป็นลาภอันประเสริฐ” คณะผู้บริหารองค์การบริหารส่วนตำบลเมืองฝางจึงมีแนวนโยบายในการเพิ่มคุณภาพระบบควบคุมและป้องกันการรักษาสุขภาพพลานามัยให้มีประสิทธิภาพ ปราศจากโรคภัย ไข้เจ็บ ดูแลให้ผู้สูงอายุมี สุขภาพกายและสุขภาพจิตที่ดี เป็นทรัพยากรบุคคลที่มีคุณค่าทางสังคม โดยส่งเสริมสนับสนุน กิจกรรมชมรมผู้สูงอายุและให้การตรวจสุขภาพเป็นประจำทุกเดือน

### ผู้สูงอายุ ผู้พิการ และผู้ด้อยโอกาส ได้รับการดูแลเอาใจใส่

คณะผู้บริหารองค์การบริหารส่วนตำบลเมืองฝางเล็งเห็นถึงความสำคัญของการเอาใจใส่ผู้สูงอายุ ผู้พิการและผู้ด้อยโอกาส ส่งเสริมให้มีอาสาสมัครดูแลผู้สูงอายุที่บ้าน (อผส.) ทุกหมู่บ้าน ปฏิบัติงานร่วมกับอาสาสมัครสาธารณสุขประจำหมู่บ้าน (อสม.) เพื่อให้การช่วยเหลือ พิ้นฟู และดูแลเอาใจใส่ ผู้สูงอายุ รวมถึง ผู้พิการและผู้ด้อยโอกาส ให้มีสุขภาพกายและสุขภาพจิตที่ดีขึ้น

### การเสริมสร้างศักยภาพเด็กและเยาวชน

องค์การบริหารส่วนตำบลเมืองฝางมีหน้าที่หนึ่งในการส่งเสริมและเสริมสร้างศักยภาพเด็กและเยาวชนในพื้นที่ให้ได้รับโอกาสในการทำกิจกรรมต่างๆ เพื่อพัฒนาทักษะการเรียนรู้และใช้เวลาว่างให้เกิดประโยชน์ อีกทั้งสนับสนุนการจัดกิจกรรมต่างๆ ให้แก่เด็กและเยาวชนในพื้นที่ตำบลเมืองฝาง

### การป้องกันและบรรเทาสาธารณภัย

ตำบลเมืองฝางมักจะประสบกับปัญหาภัยแล้งและวาตภัยอยู่เสมอ องค์การบริหารส่วนตำบลเมืองฝางได้ให้ความช่วยเหลือประชาชนโดยจัดรถบรรทุกน้ำเพื่อบริการประชาชนที่ประสบปัญหาอย่างต่อเนื่องทุกครัวเรือน เพื่อบรรเทาความเดือดร้อน โดยให้บริการนอกเวลาราชการและไม่เว้นวันหยุด อีกทั้งปรับปรุงระบบประปาหมู่บ้านให้ใช้การได้ดียิ่งขึ้น เพื่อให้ประชาชนมีน้ำไว้อุปโภคบริโภค

### การดูแลความปลอดภัยในชีวิตและทรัพย์สินของประชาชน

องค์การบริหารส่วนตำบลเมืองฝางมีหน้าที่รักษาความสงบเรียบร้อย ส่งเสริมและสนับสนุน การป้องกันและรักษาความปลอดภัยในชีวิตและทรัพย์สินให้กับประชาชน ทั้งภัยอาชญากรรมและภัยจากยาเสพติด องค์การบริหารส่วนตำบลเมืองฝางได้ร่วมกับผู้นำท้องที่ กำนัน/ผู้ใหญ่บ้าน ส.อบต. และเจ้าหน้าที่ตำรวจ ในการเฝ้าระวังและป้องกันภัย ทั้งอาชญากรรม อุบัติเหตุ และยาเสพติด โดยการตั้งจุดตรวจ และเข้าตรวจพื้นที่ในหมู่บ้านอย่างสม่ำเสมอ เพื่อให้ประชาชนอยู่ร่วมกันอย่างมีความสุขและปลอดภัย และหากตรวจพบผู้เสพยาเสพติดก็ดำเนินการส่งเข้ารับการบำบัดเพื่อคืนคนดีสู่สังคม

.....

### ส่วนที่ ๓ การนำแผนพัฒนาท้องถิ่นไปสู่การปฏิบัติ

#### ๑. ยุทธศาสตร์การพัฒนาและแผนงาน

ที่	ยุทธศาสตร์	ด้าน	แผนงาน	หน่วยงาน รับผิดชอบ หลัก	หน่วยงาน สนับสนุน
๑	ยุทธศาสตร์ ด้านโครงสร้าง พื้นฐาน	๑. พัฒนาด้านการก่อสร้างและปรับปรุง ถนน สะพาน ทางเท้า ทางระบายน้ำ ๒. พัฒนาด้านการก่อสร้างขยายเขตไฟฟ้า และโคไฟส่องสว่าง สาธารณะ ๓. พัฒนาด้านการก่อสร้างและขยายเขตประปา ๔. ส่งเสริมและสนับสนุนการวางผังเมืองเพื่อการรองรับการ เจริญเติบโตอย่างมีระเบียบและแบบแผน	- อุตสาหกรรมและ การโยธา	- กองช่าง	
๒	ยุทธศาสตร์ ด้านคุณภาพ ชีวิต	๕. ส่งเสริมและสนับสนุนการให้บริการด้านสาธารณสุขมูลฐาน เสริมสร้างสุขภาพอนามัย และการป้องกันระงับโรคติดต่อ ๖. ส่งเสริมและสนับสนุนการรณรงค์และการกำจัดขยะมูลฝอย ๗. ส่งเสริมด้านความรู้ เพิ่มทักษะพัฒนาอาชีพครัวเรือนและกลุ่ม อาชีพ ๘. ส่งเสริมด้านการสงเคราะห์และสวัสดิการเด็ก เยาวชน สตรี ผู้สูงอายุ ผู้พิการ ผู้ด้อยโอกาสทางสังคม กลุ่มคนที่เปราะบาง ครอบครัว	- สาธารณสุข - สร้างความ เข้มแข็งของชุมชน - สังคมสงเคราะห์	- กอง สาธารณสุข - สำนักปลัด - กอง สวัสดิการ สังคม	
๓	ยุทธศาสตร์ ด้านการพัฒนา การศึกษา การ กีฬาประเพณี ท้องถิ่น	๙. ส่งเสริมด้านสถานศึกษาและส่งเสริมการศึกษา ๑๐. ส่งเสริมด้านกีฬาและนันทนาการเพื่อการออกกำลังกาย ๑๑. ส่งเสริมด้านศาสนา ประเพณี วัฒนธรรมและภูมิปัญญา ท้องถิ่น	- การศึกษา - การศาสนา วัฒนธรรม และ นันทนาการ	- กอง การศึกษา - สำนักปลัด	
๔	ยุทธศาสตร์ ด้านการจัด ระเบียบชุมชน สังคม และรักษา ความสงบ เรียบร้อย	๑๒. ส่งเสริมและสนับสนุนการป้องกันและบรรเทาสาธารณภัย ๑๓. ส่งเสริมการมีส่วนร่วมของประชาชนและความปลอดภัยใน ชีวิตและทรัพย์สินของประชาชน ๑๔. ส่งเสริมและสนับสนุนด้านการป้องกันปราบปราม พินพู่ และแก้ไขปัญหายาเสพติด ปัญหาอาชญากรรม	- การรักษาความ สงบภายใน	- สำนักปลัด	
๕	ยุทธศาสตร์ ด้านการจัดการ ทรัพยากรธรรมชาติและ สิ่งแวดล้อม	๑๕. ส่งเสริมและสนับสนุนการบริหารจัดการน้ำอย่างยั่งยืน น้อมนำหลักปรัชญาเศรษฐกิจพอเพียง ๑๖. ส่งเสริมและสนับสนุนด้านการอนุรักษ์ พินพู่ ทรัพยากรธรรมชาติและสิ่งแวดล้อม น้อมนำหลักปรัชญา เศรษฐกิจพอเพียง	- การเกษตร	- กอง สาธารณสุข - สำนักปลัด	
๖	ยุทธศาสตร์ ด้านการเมือง การบริหาร	๑๗. ส่งเสริมให้องค์กรและบุคลากรยึดหลักธรรมาภิบาลในการ บริหารจัดการ ๑๘. พัฒนาขีดสมรรถนะของบุคลากรให้มีความพร้อมในการ ปฏิบัติหน้าที่ ๑๙. ส่งเสริมให้องค์กรต่อต้านการทุจริตคอร์รัปชันทุกรูปแบบ ๒๐. ส่งเสริมการบริการสาธารณะที่ประชาชนพึงได้รับ	- บริหารทั่วไป	- สำนักปลัด	
รวม	๖ ยุทธศาสตร์	๒๐ ด้าน	๙ แผนงาน	อบต. เมืองแฝง	

๒. บัญชีโครงการพัฒนาท้องถิ่น

บัญชีสรุปโครงการพัฒนา

แผนพัฒนาท้องถิ่น ( พ.ศ. ๒๕๖๖ - ๒๕๗๐ )

องค์การบริหารส่วนตำบลเมืองฝาง อำเภอเมืองบุรีรัมย์ จังหวัดบุรีรัมย์

แบบ ผ.๐๑

ยุทธศาสตร์	ปี ๒๕๖๖		ปี ๒๕๖๗		ปี ๒๕๖๘		ปี ๒๕๖๙		ปี ๒๕๗๐		รวม ๕ ปี	
	จำนวนโครงการ	งบประมาณ (บาท)	จำนวนโครงการ	งบประมาณ (บาท)	จำนวนโครงการ	งบประมาณ (บาท)	จำนวนโครงการ	งบประมาณ (บาท)	จำนวนโครงการ	งบประมาณ(บาท)	จำนวนโครงการ	งบประมาณ (บาท)
๑. ด้านโครงสร้างพื้นฐาน												
๑.๑ แผนงานอุตสาหกรรมและการโยธา	๗๐	๓๓,๓๓๑,๗๐๐	๖๐	๓๕,๗๘๗,๐๓๐	๕๑	๓๓,๑๗๗,๙๐๐	๕๑	๓๖,๗๑๕,๔๕๐	๓๐	๒๖,๖๒๐,๐๕๐	๒๖๒	๑๖๕,๖๓๒,๑๓๐
๒. ด้านคุณภาพชีวิต												
๒.๑ แผนงานสาธารณสุข	๑๘	๑,๓๒๕,๐๐๐	๑๘	๑,๓๒๕,๐๐๐	๑๘	๑,๓๒๕,๐๐๐	๑๘	๑,๓๒๕,๐๐๐	๑๘	๑,๓๒๕,๐๐๐	๙๐	๖,๘๖๕,๐๐๐
๒.๒ แผนงานสร้างความเข้มแข็งของชุมชน	๙	๓๖๕,๐๐๐	๙	๓๖๕,๐๐๐	๙	๓๖๕,๐๐๐	๙	๓๖๕,๐๐๐	๙	๓๖๕,๐๐๐	๔๕	๑,๘๒๕,๐๐๐
๒.๓ แผนงานสังคมสงเคราะห์	๔	๖๐,๐๐๐	๔	๖๐,๐๐๐	๔	๖๐,๐๐๐	๔	๖๐,๐๐๐	๔	๖๐,๐๐๐	๒๐	๓๐๐,๐๐๐
๓. ด้านการพัฒนาการศึกษา การกีฬา ประเพณีท้องถิ่น												
๓.๑ แผนงานการศึกษา	๓๗	๙,๓๐๗,๗๐๐	๓๒	๗,๘๔๗,๓๗๖	๓๔	๘,๑๔๗,๓๗๖	๓๑	๗,๐๔๗,๓๗๖	๓๐	๖,๘๔๗,๓๗๖	๑๖๔	๓๙,๑๙๗,๒๐๔
๓.๒ แผนงานศาสนาวัฒนธรรมและนันทนาการ	๓๔	๑,๗๒๐,๐๐๐	๓๓	๑,๖๒๐,๐๐๐	๓๑	๑,๒๒๐,๐๐๐	๓๑	๑,๒๒๐,๐๐๐	๓๑	๑,๒๒๐,๐๐๐	๑๖๐	๗,๐๐๐,๐๐๐
๔. ด้านการจัดระเบียบชุมชน สังคม และรักษาความสงบเรียบร้อย												
๔.๑ แผนงานการรักษาความสงบภายใน	๑๐	๑,๔๒๐,๐๐๐	๑๐	๙๒๐,๐๐๐	๑๐	๙๒๐,๐๐๐	๑๐	๙๒๐,๐๐๐	๑๐	๙๒๐,๐๐๐	๕๐	๕,๑๐๐,๐๐๐
๕. ด้านการลงทุนทรัพยากรธรรมชาติและสิ่งแวดล้อม												
๕.๑ การเกษตร	๑๓	๓,๔๓๐,๐๐๐	๑๓	๓,๔๓๐,๐๐๐	๑๓	๓,๔๕๐,๐๐๐	๑๓	๓,๔๕๐,๐๐๐	๑๔	๓,๖๕๐,๐๐๐	๖๖	๑๗,๔๑๐,๐๐๐
๖. ด้านการเมืองการบริหาร												
๖.๑ บริหารงานทั่วไป	๑๓	๘๐๐,๐๐๐	๑๓	๘๐๐,๐๐๐	๑๓	๘๐๐,๐๐๐	๑๓	๘๐๐,๐๐๐	๑๓	๘๐๐,๐๐๐	๖๕	๔,๐๐๐,๐๐๐
รวม	๒๐๘	๕๑,๗๕๙,๔๐๐	๑๙๒	๕๒,๑๕๔,๔๐๖	๑๘๓	๔๙,๔๖๕,๒๗๖	๑๘๐	๕๑,๙๐๒,๘๒๖	๑๕๙	๔๑,๘๐๗,๔๒๖	๙๒๒	๒๔๗,๓๒๙,๓๓๔
รวมทั้งสิ้น	๒๐๘	๕๑,๗๕๙,๔๐๐	๑๙๒	๕๒,๑๕๔,๔๐๖	๑๘๓	๔๙,๔๖๕,๒๗๖	๑๘๐	๕๑,๙๐๒,๘๒๖	๑๕๙	๔๑,๘๐๗,๔๒๖	๙๒๒	๒๔๗,๓๒๙,๓๓๔

บัญชีโครงการพัฒนา ที่นำมาจากแผนพัฒนาหมู่บ้านและแผนชุมชน  
ขององค์การบริหารส่วนตำบลเมืองแฝง

แบบ ผ. ๐๑/๑

โครงการพัฒนา ที่นำมาจากแผนพัฒนา หมู่บ้านและแผนชุมชน	ปี ๒๕๖๖		ปี ๒๕๖๗		จำนวน โครงการ	ปี ๒๕๖๘		ปี ๒๕๖๙		ปี ๒๕๗๐		รวม ๕ ปี	
	จำนวน โครงการ	งบประมาณ (บาท)	จำนวน โครงการ	งบประมาณ (บาท)		จำนวน โครงการ	งบประมาณ (บาท)	จำนวน โครงการ	งบประมาณ (บาท)	จำนวน โครงการ	งบประมาณ (บาท)	จำนวน โครงการ	งบประมาณ (บาท)
	๖๙	๑๗,๑๒๑,๗๐๐	๕๖	๑๘,๔๗๗,๐๓๐		๔๗	๑๕,๘๖๗,๙๐๐	๔๗	๑๙,๔๐๕,๔๕๐	๒๗	๙,๕๑๐,๐๕๐	๒๔๖	๘๐,๓๘๒,๑๓๐
รวมทั้งสิ้น	๖๙	๑๗,๑๒๑,๗๐๐	๕๖	๑๘,๔๗๗,๐๓๐	๔๗	๑๕,๘๖๗,๙๐๐	๔๗	๑๙,๔๐๕,๔๕๐	๒๗	๙,๕๑๐,๐๕๐	๒๔๖	๘๐,๓๘๒,๑๓๐	

รายละเอียดโครงการพัฒนา

แผนพัฒนาท้องถิ่น (พ.ศ. ๒๕๖๖ - ๒๕๗๐)

องค์การบริหารส่วนตำบลเมืองฝาง อำเภอเมืองบุรีรัมย์ จังหวัดบุรีรัมย์

ก ยุทธศาสตร์จังหวัดที่ ๑ ด้านเศรษฐกิจ

ข ยุทธศาสตร์การพัฒนาของ อปท. ในเขตจังหวัดที่ ๑ เมืองน่าอยู่และคุณภาพชีวิตที่ดี

๑. ยุทธศาสตร์ที่ ๑ ด้านโครงสร้างพื้นฐาน

๑.๑ แผนงานอุตสาหกรรมและการโยธา

แบบ ผ.๐๒

ที่	โครงการ	วัตถุประสงค์	เป้าหมาย (ผลผลิตของโครงการ)	งบประมาณและที่ผ่านมา					ตัวชี้วัด (KPI)	ผลที่คาดว่าจะ ได้รับ	หน่วยงาน รับผิดชอบ หลัก
				๒๕๖๖ (บาท)	๒๕๖๗ (บาท)	๒๕๖๘ (บาท)	๒๕๖๙ (บาท)	๒๕๗๐ (บาท)			
๑	โครงการปรับปรุงแผนที่ภาษีและทะเบียนทรัพย์สิน	เพื่อพัฒนาโครงสร้างพื้นฐานให้ได้มาตรฐานและทั่วถึง	ปรับปรุงระบบแผนที่ภาษีและทะเบียนทรัพย์สิน ปีละ ๑ ครั้ง	๒๐๐,๐๐๐	๒๐๐,๐๐๐	๒๐๐,๐๐๐	๒๐๐,๐๐๐	๒๐๐,๐๐๐	ร้อยละของโครงการที่ได้รับการพัฒนาและปรับปรุง	ประชาชนที่มาใช้บริการได้รับความสะดวกสบายขึ้น	กองช่าง
๒	โครงการปรับปรุงภูมิทัศน์ภายในอาคารและภายนอกอาคารที่ทำการองค์การบริหารส่วนตำบลเมืองฝาง	ปรับปรุงภูมิทัศน์ภายในอาคารและภายนอกอาคารที่ทำการองค์การบริหารส่วนตำบลเมืองฝาง มีความสวยงาม และเป็นระเบียบเรียบร้อย	ปรับปรุงภูมิทัศน์ภายในอาคารและภายนอกอาคารที่ทำการองค์การบริหารส่วนตำบลเมืองฝาง มีความสวยงาม และเป็นระเบียบเรียบร้อย เช่น ทาสีอาคาร, จัดสวน, ปรับปรุงระบบน้ำทิ้ง และสิ่งปฏิกูล ฯลฯ (รายละเอียดตามแบบของ อบต.)	๑๕๐,๐๐๐	๑๕๐,๐๐๐	๑๕๐,๐๐๐	๑๕๐,๐๐๐	๑๕๐,๐๐๐	ร้อยละของโครงการที่ได้รับการพัฒนาและปรับปรุง	ภูมิทัศน์โดยรอบบริเวณที่ทำการองค์การบริหารส่วนตำบลเมืองฝางมีความสวยงามขึ้น	กองช่าง
๓	โครงการติดตั้งไฟฟ้าส่องสว่างโซล่าเซลล์ภายในตำบลเมืองฝาง	เพื่อพัฒนาโครงสร้างพื้นฐานให้ได้มาตรฐานและทั่วถึง	ติดตั้งไฟฟ้าส่องสว่างโซล่าเซลล์ เพิ่มเติมตามจุดที่ไฟฟ้าเข้าไม่ถึง	๕๐๐,๐๐๐	๕๐๐,๐๐๐	๕๐๐,๐๐๐	๕๐๐,๐๐๐	๕๐๐,๐๐๐	ร้อยละของโครงการที่ได้รับการพัฒนาและปรับปรุง	ประชาชนมีความปลอดภัยในชีวิตและทรัพย์สิน	กองช่าง



รายละเอียดโครงการพัฒนา  
แผนพัฒนาท้องถิ่น (พ.ศ. ๒๕๖๖ - ๒๕๗๐)

องค์การบริหารส่วนตำบลเมืองฝาง อำเภอเมืองบุรีรัมย์ จังหวัดบุรีรัมย์

ก ยุทธศาสตร์จังหวัดที่ ๑ ด้านเศรษฐกิจ

ข ยุทธศาสตร์การพัฒนาของ อปท. ในเขตจังหวัดที่ ๑ เมืองน่าอยู่และคุณภาพชีวิตที่ดี

๑. ยุทธศาสตร์ที่ ๑ ด้านโครงสร้างพื้นฐาน

แบบ ผ.๐๒

๑.๑ แผนงานอุตสาหกรรมและการโยธา

ที่	โครงการ	วัตถุประสงค์	เป้าหมาย (ผลผลิตของโครงการ)	งบประมาณและที่ผ่านมา					ตัวชี้วัด (KPI)	ผลที่คาดว่าจะ ได้รับ	หน่วยงาน รับผิดชอบ หลัก
				๒๕๖๖ (บาท)	๒๕๖๗ (บาท)	๒๕๖๘ (บาท)	๒๕๖๙ (บาท)	๒๕๗๐ (บาท)			
๔	อุดหนุนการไฟฟ้าส่วนภูมิภาคตามโครงการขยายเขตไฟฟ้าเพื่อที่อยู่อาศัยภายในตำบลเมืองฝาง	เพื่อพัฒนาโครงสร้างพื้นฐานให้ได้มาตรฐานและทั่วถึง	เป็นการขยายเขตไฟฟ้าเพื่อที่อยู่อาศัยของประชาชน ภายในพื้นที่ตำบลเมืองฝาง	๓,๐๐๐,๐๐๐	๓,๐๐๐,๐๐๐	๓,๐๐๐,๐๐๐	๓,๐๐๐,๐๐๐	๓,๐๐๐,๐๐๐	ร้อยละของโครงการที่ได้รับการพัฒนาและปรับปรุง	ประชาชนมีไฟฟ้าใช้ทุกครัวเรือน	กองช่าง
๕	อุดหนุนการไฟฟ้าส่วนภูมิภาคตามโครงการโครงการขยายเขตไฟฟ้าการเกษตรภายในตำบลเมืองฝาง	เพื่อพัฒนาโครงสร้างพื้นฐานให้ได้มาตรฐานและทั่วถึง	เป็นการขยายเขตไฟฟ้าเพื่อการเกษตร ภายในพื้นที่ตำบลเมืองฝาง	๓,๐๐๐,๐๐๐	๓,๐๐๐,๐๐๐	๓,๐๐๐,๐๐๐	๓,๐๐๐,๐๐๐	๓,๐๐๐,๐๐๐	ร้อยละของโครงการที่ได้รับการพัฒนาและปรับปรุง	ประชาชนมีไฟฟ้าใช้ทุกครัวเรือน	กองช่าง
๖	อุดหนุนการไฟฟ้าส่วนภูมิภาคตามโครงการติดตั้งไฟฟ้าส่องสว่างสาธารณะภายในตำบลเมืองฝาง	เพื่อพัฒนาโครงสร้างพื้นฐานให้ได้มาตรฐานและทั่วถึง	ติดตั้งไฟฟ้าส่องสว่างสาธารณะภายในตำบลเมืองฝาง	๒,๐๐๐,๐๐๐	๒,๐๐๐,๐๐๐	๒,๐๐๐,๐๐๐	๒,๐๐๐,๐๐๐	๒,๐๐๐,๐๐๐	ร้อยละของโครงการที่ได้รับการพัฒนาและปรับปรุง	ประชาชนมีความปลอดภัยในชีวิตและทรัพย์สิน	กองช่าง
รวม	.....๖.....โครงการ	-	-	๘,๘๕๐,๐๐๐	๘,๘๕๐,๐๐๐	๘,๘๕๐,๐๐๐	๘,๘๕๐,๐๐๐	๘,๘๕๐,๐๐๐	-	-	-

รายละเอียดโครงการพัฒนา

แผนพัฒนาท้องถิ่น (พ.ศ. ๒๕๖๖ - ๒๕๗๐)

องค์การบริหารส่วนตำบลเมืองฝาง อำเภอเมืองบุรีรัมย์ จังหวัดบุรีรัมย์

ก ยุทธศาสตร์จังหวัดที่ ๒ ด้านสังคมและคุณภาพชีวิต

ข ยุทธศาสตร์การพัฒนาของ อปท. ในเขตจังหวัดที่ ๑ เมืองน่าอยู่และคุณภาพชีวิตที่ดี

๒. ยุทธศาสตร์ที่ ๒ ด้านคุณภาพชีวิต

๒.๑ แผนงานสาธารณสุข

แบบ ผ.๐๒

ที่	โครงการ	วัตถุประสงค์	เป้าหมาย (ผลผลิตของโครงการ)	งบประมาณและที่ผ่านมา					ตัวชี้วัด (KPI)	ผลที่คาดว่าจะ ได้รับ	หน่วยงาน รับผิดชอบ หลัก
				๒๕๖๖ (บาท)	๒๕๖๗ (บาท)	๒๕๖๘ (บาท)	๒๕๖๙ (บาท)	๒๕๗๐ (บาท)			
๑	โครงการ ประกวดหมู่บ้าน สะอาด	เพื่อให้มีหมู่บ้านนำ ร่องในการคัดแยกขยะ จากต้นทาง เป็น ต้นแบบในการขยาย ผลสู่ชุมชนอื่นๆ ต่อไป	จัดประกวดหมู่บ้าน สะอาดภายใต้หลักการ ๓ Rs :ใช้น้อย(Reduce) ใช้ซ้ำ(Reuse) และนำ กลับมาใช้ใหม่ (Recycle) จำนวน ๑ ครั้ง	๓๐,๐๐๐	๒๐,๐๐๐	๒๐,๐๐๐	๒๐,๐๐๐	๒๐,๐๐๐	๑ ครั้ง/ปี	มีหมู่บ้านที่ประ สบผลสำเร็จใน การบริหารจัด การขยะมูลฝอย เป็นชุมชนต้นแบบ ในการขยายผลสู่ หมู่บ้านอื่นต่อไป	กอง สาธารณสุขฯ
๒	โครงการ คัดแยกขยะต้นทางใน ชุมชน	เพื่อให้ผู้เข้ารับการ อบรมมีความรู้ในการ คัดแยกขยะมูลฝอยใน ชุมชนภายใต้หลักการ ๓ Rs : ใ ้ใช้น้อย(Reduce) ใช้ซ้ำ (Reuse) และนำ กลับมาใช้ใหม่ (Recycle)	จัดอบรมให้ความรู้และ ศึกษาดูงานนอกสถานที่ เรื่องการคัดแยกขยะต้น ทาง ภายใต้หลักการ ๓Rs ๓Rs : ใ้ใช้น้อย(Reduce) ใช้ซ้ำ (Reuse) และนำ กลับมาใช้ใหม่ (Recycle) จำนวน ๑ ครั้ง	๓๐,๐๐๐	๗๐,๐๐๐	๗๐,๐๐๐	๗๐,๐๐๐	๗๐,๐๐๐	๑ ครั้ง/ปี	ผู้เข้ารับการ อบรมมีความรู้ ในการคัดแยก ขยะมูลฝอยใน ชุมชนภายใต้ หลักการ Rs:ใ้ ใช้น้อย(Reduce) ใช้ซ้ำ (Reuse) และนำกลับมา ใช้ใหม่ (Recycle)	กอง สาธารณสุขฯ

รายละเอียดโครงการพัฒนา

แผนพัฒนาท้องถิ่น (พ.ศ. ๒๕๖๖ - ๒๕๗๐)

องค์การบริหารส่วนตำบลเมืองฝาง อำเภอเมืองบุรีรัมย์ จังหวัดบุรีรัมย์

ก ยุทธศาสตร์จังหวัดที่ ๒ ด้านสังคมและคุณภาพชีวิต

ข ยุทธศาสตร์การพัฒนาของ อปท. ในเขตจังหวัดที่ ๑ เมืองน่าอยู่และคุณภาพชีวิตที่ดี

๒. ยุทธศาสตร์ที่ ๒ ด้านคุณภาพชีวิต

๒.๑ แผนงานสาธารณสุข

แบบ ผ.๐๒

ที่	โครงการ	วัตถุประสงค์	เป้าหมาย (ผลผลิตของโครงการ)	งบประมาณและที่ผ่านมา					ตัวชี้วัด (KPI)	ผลที่คาดว่าจะ ได้รับ	หน่วยงาน รับผิดชอบ หลัก
				๒๕๖๖ (บาท)	๒๕๖๗ (บาท)	๒๕๖๘ (บาท)	๒๕๖๙ (บาท)	๒๕๗๐ (บาท)			
๓	โครงการ ป้องกันควบคุมโรคพิษ สุนัขบ้า	เพื่อดำเนินการควบคุม ป้องกันการระบาดของโร คพิษสุนัขบ้าในพื้นที่	จัดกิจกรรมควบคุม ป้องกันการระบาดของ โรค โดยการฉีดวัคซีน ป้องกันโรคพิษสุนัขบ้า ทั้ง ๑๖ หมู่บ้าน	๔๐,๐๐๐	๗๐,๐๐๐	๗๐,๐๐๐	๗๐,๐๐๐	๗๐,๐๐๐	๑ ครั้ง/ปี	ประชาชน ปลอดภัยจาก โรคพิษสุนัขบ้า	กอง สาธารณสุขฯ
๔	โครงการ ป้องกันควบคุมโรค ไข้เลือดออก	เพื่อดำเนินการควบคุม ป้องกันการแพร่ ระบาดของโร คไข้เลือดออกในพื้นที่	จัดกิจกรรมควบคุมป้อง กันการแพร่ระบาด โดย การหยอดทรายกำจัด ลูกน้ำและพ่นหมอกควัน ทั้ง ๑๖ หมู่บ้าน	๑๕๐,๐๐๐	๑๕๐,๐๐๐	๑๕๐,๐๐๐	๑๕๐,๐๐๐	๑๕๐,๐๐๐	๑ ครั้ง/ปี	ประชาชน ปลอดภัยจาก โรคไข้เลือดออก	กอง สาธารณสุขฯ
๕	โครงการกิจกรรม ๕ ส (สะอาด สะดวก สะอาด สุขลักษณะ และสร้างนิสัย)	เพื่อให้บุคลากรมีส่วน ร่วมในการปรับปรุง สิ่งแวดล้อมในสถานที่ ทำงานให้ดีขึ้น	จัดกิจกรรม ๕ ส (สะอาด สะดวก สะอาด สุขลักษณะ และสร้าง นิสัย) ในสถานที่ทำงาน	๕,๐๐๐	๕,๐๐๐	๕,๐๐๐	๕,๐๐๐	๕,๐๐๐	๑ ครั้ง/ปี	บุคลากรมีส่วน ร่วมในการ ปรับปรุง สิ่งแวดล้อมใน สถานที่ทำงาน	กอง สาธารณสุขฯ
๖	โครงการควบคุม ป้องกันการขาดสาร ไอโอดีน	เพื่อควบคุมป้องกัน และแก้ไขปัญหาโรค ขาดสารไอโอดีน	จัดกิจกรรมอบรมให้ ความรู้เรื่องควบคุม ป้องกันและแก้ไขปัญหา โรคขาดสารไอโอดีน	๒๐,๐๐๐	๒๐,๐๐๐	๒๐,๐๐๐	๒๐,๐๐๐	๒๐,๐๐๐	๑ ครั้ง/ปี	ผู้เข้ารับการ อบรมมีความรู้ ความเข้าใจเรื่อง โรคขาดสาร ไอโอดีน	กอง สาธารณสุขฯ

รายละเอียดโครงการพัฒนา

แผนพัฒนาท้องถิ่น (พ.ศ. ๒๕๖๖ - ๒๕๗๐)

องค์การบริหารส่วนตำบลเมืองฝาง อำเภอเมืองบุรีรัมย์ จังหวัดบุรีรัมย์

ก ยุทธศาสตร์จังหวัดที่ ๒ ด้านสังคมและคุณภาพชีวิต

ข ยุทธศาสตร์การพัฒนาของ อปท. ในเขตจังหวัดที่ ๑ เมืองน่าอยู่และคุณภาพชีวิตที่ดี

๒. ยุทธศาสตร์ที่ ๒ ด้านคุณภาพชีวิต

๒.๑ แผนงานสาธารณสุข

แบบ ผ.๐๒

ที่	โครงการ	วัตถุประสงค์	เป้าหมาย (ผลผลิตของโครงการ)	งบประมาณและที่ผ่านมา					ตัวชี้วัด (KPI)	ผลที่คาดว่าจะ ได้รับ	หน่วยงาน รับผิดชอบ หลัก
				๒๕๖๖ (บาท)	๒๕๖๗ (บาท)	๒๕๖๘ (บาท)	๒๕๖๙ (บาท)	๒๕๗๐ (บาท)			
๗	โครงการส่งเสริมสุขภาพและป้องกันโรคติดต่อทางเพศสัมพันธ์	เพื่อให้ผู้เข้ารับการอบรมมีความรู้ และมีพฤติกรรมที่ปลอดภัยจากโรคติดต่อทางเพศสัมพันธ์	จัดกิจกรรมอบรมให้ความรู้เรื่องการส่งเสริมสุขภาพและป้องกันโรคติดต่อทางเพศสัมพันธ์	๒๐,๐๐๐	๒๐,๐๐๐	๒๐,๐๐๐	๒๐,๐๐๐	๒๐,๐๐๐	๑ ครั้ง/ปี	ผู้เข้ารับการอบรมมีความรู้ และมีพฤติกรรมที่ปลอดภัยจากโรคติดต่อ	กองสาธารณสุขฯ
๘	โครงการอาหารปลอดภัย	เพื่อเป็นการเฝ้าระวังและตรวจสอบคุณภาพความปลอดภัยของอาหารและร้านจำหน่ายอาหาร	จัดกิจกรรมอบรมให้ความรู้การเฝ้าระวังและตรวจสอบคุณภาพความปลอดภัยของอาหารและร้านจำหน่ายอาหาร	๒๐,๐๐๐	๒๐,๐๐๐	๒๐,๐๐๐	๒๐,๐๐๐	๒๐,๐๐๐	๑ ครั้ง/ปี	ประชาชนมีความรู้และพฤติกรรมการบริโภคอาหารที่ถูกต้อง อันจะส่งผลให้มีสุขภาพแข็งแรงและปราศจากโรคร้ายไข้เจ็บ	กองสาธารณสุขฯ
๙	โครงการพระราชดำริด้านสาธารณสุข	เพื่อจ่ายเป็นค่าสนับสนุนคณะกรรมการหมู่บ้านจัดทำโครงการตามพระราชดำริด้านสาธารณสุข	คณะกรรมการหมู่บ้านจัดทำโครงการตามพระราชดำริด้านสาธารณสุข อย่างน้อย ๓ โครงการ จำนวน ๑๖ หมู่บ้าน ละ ๒๐,๐๐๐ บาท	๓๒๐,๐๐๐	๓๒๐,๐๐๐	๓๒๐,๐๐๐	๓๒๐,๐๐๐	๓๒๐,๐๐๐	๑ ครั้ง/ปี	ประชาชนมีสุขภาพอนามัยแข็งแรง และปราศจากโรคร้ายไข้เจ็บ	กองสาธารณสุขฯ

รายละเอียดโครงการพัฒนา

แผนพัฒนาท้องถิ่น (พ.ศ. ๒๕๖๖ - ๒๕๗๐)

องค์การบริหารส่วนตำบลเมืองฝาง อำเภอเมืองบุรีรัมย์ จังหวัดบุรีรัมย์

ก ยุทธศาสตร์จังหวัดที่ ๒ ด้านสังคมและคุณภาพชีวิต

ข ยุทธศาสตร์การพัฒนาของ อปท. ในเขตจังหวัดที่ ๑ เมืองน่าอยู่และคุณภาพชีวิตที่ดี

๒. ยุทธศาสตร์ที่ ๒ ด้านคุณภาพชีวิต

๒.๑ แผนงานสาธารณสุข

แบบ ผ.๐๒

ที่	โครงการ	วัตถุประสงค์	เป้าหมาย (ผลผลิตของโครงการ)	งบประมาณและที่ผ่านมา					ตัวชี้วัด (KPI)	ผลที่คาดว่าจะ ได้รับ	หน่วยงาน รับผิดชอบ หลัก
				๒๕๖๖ (บาท)	๒๕๖๗ (บาท)	๒๕๖๘ (บาท)	๒๕๖๙ (บาท)	๒๕๗๐ (บาท)			
๑๐	โครงการสนับสนุนการพัฒนาสาธารณสุขมูลฐาน	๑. เพื่อพัฒนาศักยภาพคนในชุมชนให้มีความรู้ในการดูแลป้องกันโรค ๒. เพื่อพัฒนางานสาธารณสุขมูลฐานและแก้ไขปัญหาสาธารณสุขชุมชน ๓. เพื่อจัดบริการในศูนย์สาธารณสุขมูลฐานชุมชน	เพื่อสนับสนุนงบประมาณและส่งเสริมให้บริการสาธารณสุขในหมู่บ้าน	๑๒๐,๐๐๐	๑๒๐,๐๐๐	๑๒๐,๐๐๐	๑๒๐,๐๐๐	๑๒๐,๐๐๐	๑ ครั้ง/ปี	ประชาชนมีความรู้ในการปฏิบัติตัวด้านการดูแลสุขภาพแก้ไขปัญหาสาธารณสุขในหมู่บ้านและเข้าถึงบริการด้านสาธารณสุขที่อยู่ในหมู่บ้านจากศูนย์สาธารณสุขมูลฐานได้อย่างทั่วถึง	กองสาธารณสุขฯ
๑๑	โครงการป้องกันภัยจากหมอกควัน pm ๒.๕	เพื่อดำเนินการป้องกันภัยจากหมอกควัน pm ๒.๕	ประชาชนทุกคนในตำบลเมืองฝาง	๒๐,๐๐๐	๒๐,๐๐๐	๒๐,๐๐๐	๒๐,๐๐๐	๒๐,๐๐๐	ทุกปี	ประชาชนทุกคนในตำบลเมืองฝางปลอดภัยจากหมอกควัน pm ๒.๕	กองสาธารณสุขฯ

รายละเอียดโครงการพัฒนา

แผนพัฒนาท้องถิ่น (พ.ศ. ๒๕๖๖ - ๒๕๗๐)

องค์การบริหารส่วนตำบลเมืองฝาง อำเภอเมืองบุรีรัมย์ จังหวัดบุรีรัมย์

ก ยุทธศาสตร์จังหวัดที่ ๒ ด้านสังคมและคุณภาพชีวิต

ข ยุทธศาสตร์การพัฒนาของ อปท. ในเขตจังหวัดที่ ๑ เมืองน่าอยู่และคุณภาพชีวิตที่ดี

๒. ยุทธศาสตร์ที่ ๒ ด้านคุณภาพชีวิต

๒.๑ แผนงานสาธารณสุข

แบบ ผ.๐๒

ที่	โครงการ	วัตถุประสงค์	เป้าหมาย (ผลผลิตของโครงการ)	งบประมาณและที่ผ่านมา					ตัวชี้วัด (KPI)	ผลที่คาดว่าจะ ได้รับ	หน่วยงาน รับผิดชอบ หลัก
				๒๕๖๖ (บาท)	๒๕๖๗ (บาท)	๒๕๖๘ (บาท)	๒๕๖๙ (บาท)	๒๕๗๐ (บาท)			
๑๒	โครงการ เฝ้าระวังป้องกันและ ควบคุมโรคติดเชื้อ ไวรัสโคโรนา ๒๐๑๙ (COVID-๑๙)	เพื่อให้ความรู้ คำแนะนำ การดูแล เฝ้าระวังป้องกัน ตนเองเรื่องโรคติดเชื้อ ไวรัสโคโรนา ๒๐๑๙ (COVID-๑๙) ให้กับ ประชาชนในพื้นที่	ประชาชนในพื้นที่อบต. เมืองฝาง มีความรู้ใน การป้องกันโรคติดเชื้อ ไวรัสโคโรนา ๒๐๑๙ (COVID-๑๙)	๑๐๐,๐๐๐	๑๐๐,๐๐๐	๑๐๐,๐๐๐	๑๐๐,๐๐๐	๑๐๐,๐๐๐	โรคติดเชื้อ ไวรัสโคโรนา ๒๐๑๙ (COVID-๑๙) ลดลงและ เป็น ๐	ประชาชนมี ความรู้ในการ ดูแลตนเอง สามารถป้องกัน ตนเองจาก โรคติดต่อได้	กอง สาธารณสุขฯ
๑๓	โครงการ อาสาสมัครบริหาร ท้องถิ่น	เพื่อดูแลผู้สูงอายุที่มี ภาวะพึ่งพิงได้อย่าง เพียงพอและมี ประสิทธิภาพ	อาสาสมัครบริหาร ท้องถิ่นดูแลผู้สูงอายุที่มี ภาวะพึ่งพิงได้อย่าง เพียงพอและมี ประสิทธิภาพ จำนวน ๑๒ เดือน	๑๘๐,๐๐๐	๑๘๐,๐๐๐	๑๘๐,๐๐๐	๑๘๐,๐๐๐	๑๘๐,๐๐๐	ทุกปี	ผู้สูงอายุที่มีภาวะ พึ่งพิงในพื้นที่ องค์การบริหาร ส่วนตำบล เมืองฝางมี สุขภาพและ คุณภาพชีวิตที่ดี ขึ้น	กอง สาธารณสุขฯ
๑๔	โครงการ ธนาคารน้ำใต้ดิน	เพื่อจัดทำธนาคารน้ำ ใต้ดินระบบปิดในพื้นที่ ตำบลเมืองฝาง	จัดทำธนาคารน้ำใต้ดิน ระบบปิด หมู่บ้านละ ๑ บ่อ รวม ๑๖ บ่อ	๒๐,๐๐๐	๒๐,๐๐๐	๒๐,๐๐๐	๒๐,๐๐๐	๒๐,๐๐๐	ทุกปี	สามารถแก้ไข ปัญหาน้ำท่วมขัง แก้ไขปัญหาก็ แล้ง ในพื้นที่ ตำบลเมืองฝาง	กอง สาธารณสุขฯ

รายละเอียดโครงการพัฒนา

แผนพัฒนาท้องถิ่น (พ.ศ. ๒๕๖๖ - ๒๕๗๐)

องค์การบริหารส่วนตำบลเมืองฝาง อำเภอเมืองบุรีรัมย์ จังหวัดบุรีรัมย์

ก ยุทธศาสตร์จังหวัดที่ ๒ ด้านสังคมและคุณภาพชีวิต

ข ยุทธศาสตร์การพัฒนาของ อปท.ในเขตจังหวัดที่ ๑ เมืองน่าอยู่และคุณภาพชีวิตที่ดี

๒. ยุทธศาสตร์ที่ ๒ ด้านคุณภาพชีวิต

๒.๑ แผนงานสาธารณสุข

แบบ ผ.๐๒

ที่	โครงการ	วัตถุประสงค์	เป้าหมาย (ผลผลิตของโครงการ)	งบประมาณและที่ผ่านมา					ตัวชี้วัด (KPI)	ผลที่คาดว่าจะ ได้รับ	หน่วยงาน รับผิดชอบ หลัก
				๒๕๖๖ (บาท)	๒๕๖๗ (บาท)	๒๕๖๘ (บาท)	๒๕๖๙ (บาท)	๒๕๗๐ (บาท)			
๑๕	โครงการ ป้องกันภัยจากหมอก ควัน pm ๒.๕	เพื่อดำเนินการป้องกัน ภัยจากหมอกควัน pm ๒.๕	ประชาชนทุกคนใน ตำบลเมืองฝาง	๒๐,๐๐๐	๒๐,๐๐๐	๒๐,๐๐๐	๒๐,๐๐๐	๒๐,๐๐๐	ทุกปี	ประชาชนทุกคน ในตำบลเมือง ฝางปลอดภัย จากหมอกควัน pm ๒.๕	กอง สาธารณสุข
๑๖	โครงการส่งเสริม สุขภาพผู้สูงอายุ	เพื่อเตรียมตัวเข้าสู่วัย ผู้สูงอายุได้อย่าง เหมาะสม	ประชาชนทุกคนใน ตำบลเมืองฝาง	๕๐,๐๐๐	๕๐,๐๐๐	๕๐,๐๐๐	๕๐,๐๐๐	๕๐,๐๐๐	ทุกปี	ประชาชน	กอง สาธารณสุข
๑๗	โครงการป้องกันและ ควบคุมโรคติดต่ออุบัติ ใหม่	เพื่อป้องกันและ ควบคุมโรคติดต่ออุบัติ ใหม่	ประชาชนทุกคนใน ตำบลเมืองฝาง	๒๐,๐๐๐	๒๐,๐๐๐	๒๐,๐๐๐	๒๐,๐๐๐	๒๐,๐๐๐	ความพึงพอใจ ของประชาชน	ประชาชนทุกคน ในตำบลเมืองฝาง ปลอดภัย โรคติดต่ออุบัติ ใหม่	กอง สาธารณสุข

รายละเอียดโครงการพัฒนา

แผนพัฒนาท้องถิ่น (พ.ศ. ๒๕๖๖ - ๒๕๗๐)

องค์การบริหารส่วนตำบลเมืองฝาง อำเภอเมืองบุรีรัมย์ จังหวัดบุรีรัมย์

ก ยุทธศาสตร์จังหวัดที่ ๒ ด้านสังคมและคุณภาพชีวิต

ข ยุทธศาสตร์การพัฒนาของ อปท. ในเขตจังหวัดที่ ๑ เมืองน่าอยู่และคุณภาพชีวิตที่ดี

๒. ยุทธศาสตร์ที่ ๒ ด้านคุณภาพชีวิต

๒.๑ แผนงานสาธารณสุข

แบบ ผ.๐๒

ที่	โครงการ	วัตถุประสงค์	เป้าหมาย (ผลผลิตของโครงการ)	งบประมาณและที่ผ่านมา					ตัวชี้วัด (KPI)	ผลที่คาดว่าจะ ได้รับ	หน่วยงาน รับผิดชอบ หลัก
				๒๕๖๖ (บาท)	๒๕๖๗ (บาท)	๒๕๖๘ (บาท)	๒๕๖๙ (บาท)	๒๕๗๐ (บาท)			
๑๘	โครงการ สมทบกองทุน หลักประกันสุขภาพ องค์การบริหารส่วน ตำบลเมืองฝาง	เพื่อสมทบงบประมาณ ให้กับกองทุน หลักประกันสุขภาพ องค์การบริหารส่วน ตำบลเมืองฝางในการ ดำเนินงานด้าน ส่งเสริมสุขภาพ ป้องกันโรค การฟื้นฟู สภาพในชุมชน และ การรักษาพยาบาล ระดับปฐมภูมิเชิงรุก ให้กับประชาชนใน พื้นที่	เพื่อสมทบกองทุน หลักประกันสุขภาพ องค์การบริหารส่วนตำบล เมืองฝาง จำนวน ๑ ครั้ง ๑.โครงการป้องกันการ เสียชีวิตการจมน้ำของเด็ก อายุต่ำกว่า ๑๕ ปี ๒.โครงการป้องกันควบคุม โรคไข้เลือดออก ๓.โครงการส่งเสริม สุขภาพผู้สูงอายุ คนพิการ และผู้ป่วยเรื้อรัง ๔.โครงการโรงเรียน ผู้สูงอายุ ๕.โครงการส่งเสริม สนับสนุนกายภาพบำบัด และกิจกรรมบำบัดสู่ ชุมชน ๖.โครงการอบรมให้ ความรู้ในการจัดทำแผน สุขภาพชุมชน	๑๖๐,๐๐๐	๑๖๐,๐๐๐	๑๖๐,๐๐๐	๑๖๐,๐๐๐	๑๖๐,๐๐๐	๑ ครั้ง/ปี	การดำเนิน กิจกรรมด้าน สาธารณสุขมี ประสิทธิภาพ และเกิด ประโยชน์ต่อ ประชาชน	กอง สาธารณสุขฯ



			<p>๗.โครงการตรวจสุขภาพ พระภิกษุ สามเณร</p> <p>๘.โครงการส่งเสริมการ จัดการขยะอย่างถูก สุขลักษณะโดยชุมชน</p> <p>๙.โครงการส่งเสริม สนับสนุนการออกกำลังกาย</p> <p>๑๐.โครงการรณรงค์ ป้องกันอุบัติเหตุและ สร้างความปลอดภัย ภายในบ้าน โรงเรียน และในชุมชน</p> <p>๒๐.โครงการส่งเสริม พัฒนาการและการ เรียนรู้ในเด็ก</p> <p>๒๑.โครงการตรวจวัด และคัดกรองความ ผิดปกติทางการมองเห็น และการได้ยิน</p> <p>๒๒.โครงการคัดกรอง ป้องกัน และการแก้ไข ปัญหาภาวะซึมเศร้า และผู้ที่มีความเสี่ยงต่อ การฆ่าตัวตาย</p>								
--	--	--	---	--	--	--	--	--	--	--	--

๒.๑ แผนงานสาธารณสุข

			๒๓.โครงการส่งเสริมสนับสนุนการดูแลสุขภาพด้วยแพทย์แผนไทย ๒๔.โครงการให้ความรู้เรื่องการดูแลสุขภาพจิต ๒๕.โครงการส่งเสริมพัฒนาการและป้องกันโรคติดต่อ ๒๖.โครงการเยี่ยมบ้าน ๒๗.โครงการจัดกิจกรรมส่งเสริมการปลอดเหล้า บุหรี่ และอบายมุขในชุมชน ๒๘.โครงการพัฒนาหมู่บ้านต้นแบบการปรับเปลี่ยนพฤติกรรมเพื่อการสร้างเสริมสุขภาพและลดปัจจัยเสี่ยงต่อสุขภาพ ๒๙.โครงการส่งเสริมโภชนาการและอาหารปลอดภัย								
--	--	--	--	--	--	--	--	--	--	--	--

๒.๑ แผนงานสาธารณสุข

			<p>๓๐.โครงการส่งเสริม การพัฒนาร้านขายของ ชำ และแผงลอย จำหน่ายอาหารในชุมชน เรื่องอาหารและความ ปลอดภัยในการบริโภค</p> <p>๓๑.โครงการให้ความรู้ ด้านความปลอดภัยจาก การใช้ยา เวชภัณฑ์ ผลิตภัณฑ์เสริมอาหาร และเครื่องสำอาง</p> <p>๓๒.โครงการส่งเสริม การเกษตรปลอด สารเคมี</p> <p>๓๓.โครงการตรวจคัด กรองระดับสารเคมีใน เลือดแก่ประชาชนที่มี ความเสี่ยง</p> <p>๓๔.โครงการกำจัดและ ป้องกันการเกิดลูกน้ำ ยุงลายเพื่อป้องกันและ ควบคุมโรคไข้เลือดออก</p> <p>๓๕.โครงการป้องกัน และควบคุมโรคอุจจาระ ร่วง โรคหนองพยาธิ และโรคที่เกิดจากอาหาร และน้ำเป็นสื่อ</p>								
--	--	--	---	--	--	--	--	--	--	--	--

๒.๑ แผนงานสาธารณสุข

			<p>๓๖.โครงการป้องกันและควบคุมโรคไข้หวัดใหญ่สายพันธุ์ใหม่</p> <p>๓๗.โครงการรณรงค์อนุรักษ์และดูแลรักษาสิ่งแวดล้อมในชุมชนอย่างยั่งยืน</p> <p>๓๘.โครงการเฝ้าระวังป้องกันและควบคุมโรคติดเชื้อไวรัสโคโรนา ๒๐๑๙ (COVID-๑๙)</p> <p>๓๙.โครงการมหัศจรรย์ ๑๐๐๐ วันแรกแห่งชีวิต</p> <p>๔๐. โครงการประชุมคณะกรรมการ/ที่ปรึกษาคณะอนุกรรมการกองทุนฯ</p> <p>๔๑.โครงการควบคุมป้องกันโรค</p> <p>๔๑.โครงการจัดซื้อครุภัณฑ์ในการดำเนินงานกองทุนฯ</p> <p>๔๒. โครงการควบคุมโรคกรณีเกิดโรคระบาดหรือภัยพิบัติในพื้นที่</p>								
รวม	.....๑๘.....โครงการ	-	-	๑,๓๒๕,๐๐๐	๑,๓๒๕,๐๐๐	๑,๓๒๕,๐๐๐	๑,๓๒๕,๐๐๐	๑,๓๒๕,๐๐๐	-	-	-

รายละเอียดโครงการพัฒนา

แผนพัฒนาท้องถิ่น (พ.ศ. ๒๕๖๖ - ๒๕๗๐)

องค์การบริหารส่วนตำบลเมืองฝาง อำเภอเมืองบุรีรัมย์ จังหวัดบุรีรัมย์

ก ยุทธศาสตร์จังหวัดที่ ๒ ด้านสังคมและคุณภาพชีวิต

ข ยุทธศาสตร์การพัฒนาของ อปท. ในเขตจังหวัดที่ ๑ เมืองน่าอยู่และคุณภาพชีวิตที่ดี

๒. ยุทธศาสตร์ที่ ๒ ด้านคุณภาพชีวิต

แบบ ผ.๐๒

๒.๒ แผนงานสร้างความเข้มแข็งของชุมชน

ที่	โครงการ	วัตถุประสงค์	เป้าหมาย (ผลผลิตของโครงการ)	งบประมาณและที่ผ่านมา					ตัวชี้วัด (KPI)	ผลที่คาดว่าจะ ได้รับ	หน่วยงาน รับผิดชอบ หลัก
				๒๕๖๖ (บาท)	๒๕๖๗ (บาท)	๒๕๖๘ (บาท)	๒๕๖๙ (บาท)	๒๕๗๐ (บาท)			
๑	โครงการอบรมการพัฒนาศักยภาพชีวิตของผู้พิการ, ผู้ด้อยโอกาสและประชาชนในตำบลเมืองฝาง	เพื่อให้ผู้พิการ, ผู้ด้อยโอกาสและประชาชนในตำบลเมืองฝางได้รับความรู้ความเข้าใจหลักการและวิธีการพัฒนาศักยภาพของตนเอง ฝึกทักษะ, การดูแลตนเอง อย่างถูกวิธี และใช้เวลาว่างให้เป็นประโยชน์ ลดรายจ่าย เพิ่มรายได้ อยู่ร่วมสังคมอย่างมีความสุข มีคุณค่าต่อสังคมและร่วมรับสวัสดิการตามที่กำหนด	ผู้พิการ, ผู้ด้อยโอกาสและประชาชนในตำบลเมืองฝาง	๓๐,๐๐๐	๓๐,๐๐๐	๓๐,๐๐๐	๓๐,๐๐๐	๓๐,๐๐๐	๑ ครั้ง/ปี	ผู้พิการ, ผู้ด้อยโอกาสและประชาชนในตำบลเมืองฝางได้รับการพัฒนาศักยภาพของตนเอง	กองสวัสดิการสังคม

รายละเอียดโครงการพัฒนา

แผนพัฒนาท้องถิ่น (พ.ศ. ๒๕๖๖ - ๒๕๗๐)

องค์การบริหารส่วนตำบลเมืองฝาง อำเภอเมืองบุรีรัมย์ จังหวัดบุรีรัมย์

ก ยุทธศาสตร์จังหวัดที่ ๒ ด้านสังคมและคุณภาพชีวิต

ข ยุทธศาสตร์การพัฒนาของ อปท. ในเขตจังหวัดที่ ๑ เมืองน่าอยู่และคุณภาพชีวิตที่ดี

๒. ยุทธศาสตร์ที่ ๒ ด้านคุณภาพชีวิต

แบบ ผ.๐๒

๒.๒ แผนงานสร้างความเข้มแข็งของชุมชน

ที่	โครงการ	วัตถุประสงค์	เป้าหมาย (ผลผลิตของโครงการ)	งบประมาณและที่ผ่านมา					ตัวชี้วัด (KPI)	ผลที่คาดว่าจะ ได้รับ	หน่วยงาน รับผิดชอบ หลัก
				๒๕๖๖ (บาท)	๒๕๖๗ (บาท)	๒๕๖๘ (บาท)	๒๕๖๙ (บาท)	๒๕๗๐ (บาท)			
๒	โครงการป้องกันและ แก้ไขปัญหาการมี เพศสัมพันธ์ก่อนวัยอัน ควรการตั้งครรภ์ใน วัยรุ่น	เพื่อให้เยาวชนมี ความรู้ในเรื่องการ ป้องกันและแก้ไข ปัญหาการมี เพศสัมพันธ์ก่อนวัยอัน ควรการตั้งครรภ์ใน วัยรุ่น	เยาวชนในตำบล เมืองฝาง	๒๐,๐๐๐	๒๐,๐๐๐	๒๐,๐๐๐	๒๐,๐๐๐	๒๐,๐๐๐	๑ ครั้ง/ปี	เยาวชนมีความรู้ ในเรื่องการ ป้องกันและ แก้ไขปัญหาการ มีเพศสัมพันธ์ ก่อนวัยอันควร การตั้งครรภ์ใน วัยรุ่น	กอง สวัสดิการ สังคม
๓	โครงการเยี่ยมบ้าน ผู้สูงอายุ คนพิการ ผู้ด้อยโอกาส	เพื่อสำรวจผู้ประสบ ปัญหาทางสังคม และ เยี่ยมให้กำลังใจ และ แนวทางในการให้ ความช่วยเหลือ	ผู้สูงอายุ คนพิการ ผู้ด้อยโอกาส ในตำบล เมืองฝาง	๕,๐๐๐	๕,๐๐๐	๕,๐๐๐	๕,๐๐๐	๕,๐๐๐	๑ ครั้ง/ปี	ประสบปัญหา ทางสังคม มี กำลังใจ และ แนวทางในการ ให้ความ ช่วยเหลือ	กอง สวัสดิการ สังคม

รายละเอียดโครงการพัฒนา

แผนพัฒนาท้องถิ่น (พ.ศ. ๒๕๖๖ - ๒๕๗๐)

องค์การบริหารส่วนตำบลเมืองฝาง อำเภอเมืองบุรีรัมย์ จังหวัดบุรีรัมย์

ก ยุทธศาสตร์จังหวัดที่ ๒ ด้านสังคมและคุณภาพชีวิต

ข ยุทธศาสตร์การพัฒนาของ อปท. ในเขตจังหวัดที่ ๑ เมืองน่าอยู่และคุณภาพชีวิตที่ดี

๒. ยุทธศาสตร์ที่ ๒ ด้านคุณภาพชีวิต

แบบ ผ.๐๒

๒.๒ แผนงานสร้างความเข้มแข็งของชุมชน

ที่	โครงการ	วัตถุประสงค์	เป้าหมาย (ผลผลิตของโครงการ)	งบประมาณและที่ผ่านมา					ตัวชี้วัด (KPI)	ผลที่คาดว่าจะ ได้รับ	หน่วยงาน รับผิดชอบ หลัก
				๒๕๖๖ (บาท)	๒๕๖๗ (บาท)	๒๕๖๘ (บาท)	๒๕๖๙ (บาท)	๒๕๗๐ (บาท)			
๔	โครงการฝึกอบรมและศึกษาดูงานกลุ่มอาชีพทอผ้า	เพื่อเพิ่มทักษะสร้างความรู้ในกระบวนการทอผ้าและกลุ่มฯ สามารถดำเนินการผลิตผลิตภัณฑ์ในระดับอุตสาหกรรมได้อย่างมีคุณภาพ ให้เป็นที่น่าเชื่อถือและตรงกับความต้องการของตลาด	กลุ่มอาชีพทอผ้าบ้านเมืองคู่ตำบลเมืองฝาง	๑๔๐,๐๐๐	๑๔๐,๐๐๐	๑๔๐,๐๐๐	๑๔๐,๐๐๐	๑๔๐,๐๐๐	๑ ครั้ง/ปี	กลุ่มทอผ้ามีทักษะสร้างความรู้ในกระบวนการทอผ้าและกลุ่มฯ สามารถดำเนินการผลิตผลิตภัณฑ์ผ้าในระดับอุตสาหกรรมได้อย่างมีคุณภาพผลิตสินค้าหรือผลิตภัณฑ์ให้เป็นที่น่าเชื่อถือและความต้องการของตลาด	กองสวัสดิการสังคม
๕	โครงการสร้างเสริมสุขภาพผู้พิการ จิตใจสดใส ร่างกายแข็งแรง	เพื่อให้ผู้พิการและผู้ดูแลคนพิการ มีความรู้ด้านการดูแลรักษาสุขภาพและพบปะ แลกเปลี่ยนความคิดเห็นและทำกิจกรรมร่วมกัน	ผู้พิการและผู้ดูแลคนพิการ ม. ๑-๑๖	๑๕,๐๐๐	๑๕,๐๐๐	๑๕,๐๐๐	๑๕,๐๐๐	๑๕,๐๐๐	๑ ครั้ง/ปี	ผู้พิการและผู้ดูแลคนพิการ มีความรู้ด้านการดูแลสุขภาพและพบปะแลกเปลี่ยนความคิดเห็นและทำกิจกรรมร่วมกัน	กองสวัสดิการสังคม

รายละเอียดโครงการพัฒนา

แผนพัฒนาท้องถิ่น (พ.ศ. ๒๕๖๖ - ๒๕๗๐)

องค์การบริหารส่วนตำบลเมืองฝาง อำเภอเมืองบุรีรัมย์ จังหวัดบุรีรัมย์

ก ยุทธศาสตร์จังหวัดที่ ๒ ด้านสังคมและคุณภาพชีวิต

ข ยุทธศาสตร์การพัฒนาของ อปท. ในเขตจังหวัดที่ ๑ เมืองน่าอยู่และคุณภาพชีวิตที่ดี

๒. ยุทธศาสตร์ที่ ๒ ด้านคุณภาพชีวิต

๒.๒ แผนงานสร้างความเข้มแข็งของชุมชน

แบบ ผ.๐๒

ที่	โครงการ	วัตถุประสงค์	เป้าหมาย (ผลผลิตของโครงการ)	งบประมาณและที่ผ่านมา					ตัวชี้วัด (KPI)	ผลที่คาดว่าจะ ได้รับ	หน่วยงาน รับผิดชอบ หลัก
				๒๕๖๖ (บาท)	๒๕๖๗ (บาท)	๒๕๖๘ (บาท)	๒๕๖๙ (บาท)	๒๕๗๐ (บาท)			
๖	โครงการอบรมส่งเสริมและพัฒนากลุ่มอาชีพผลิตดอกไม้จันทร์และพวงหรีด	เพื่อเพิ่มส่งเสริมอาชีพและเพิ่มรายได้ช่วยเหลือประชาชนเสริมสร้างและสนับสนุนการเรียนรู้สามารถพึ่งพาตนเองและเพิ่มรายได้	ดำเนินการจัดอบรมให้กับกลุ่มเป้าหมายและประชาชนผู้สนใจ ทั้ง ๑๖ หมู่บ้าน จำนวน ๒๕ คน	๓๐,๐๐๐	๓๐,๐๐๐	๓๐,๐๐๐	๓๐,๐๐๐	๓๐,๐๐๐	๑ ครั้ง/ปี	ประชาชนมีประสบการณ์ในอาชีพที่อบรมและนำความรู้และทักษะที่ได้จากการอบรมไปใช้ในการสร้างรายได้	กองสวัสดิการสังคม
๗	โครงการฝึกอบรมกลุ่มอาชีพจักรสาน	เพื่อฝึกอบรมและให้ความรู้เกี่ยวกับการประกอบอาชีพอิสระสำหรับผู้ว่างงานและประชาชนผู้สนใจส่งเสริมความคิดริเริ่มสร้างสรรค์ในการพัฒนาผลิตภัณฑ์ให้สอดคล้องกับวิถีชีวิตและวัฒนธรรมทั้ง ๑๖ หมู่บ้าน	ดำเนินการจัดฝึกอบรมให้กับกลุ่มเป้าหมายและประชาชนผู้สนใจ ทั้ง ๑๖ หมู่บ้าน จำนวน ๒๐ คน จำนวน ๓ วัน	๓๐,๐๐๐	๓๐,๐๐๐	๓๐,๐๐๐	๓๐,๐๐๐	๓๐,๐๐๐	๑ ครั้ง/ปี	กลุ่มอาชีพและประชาชนมีความรู้ในอาชีพที่อบรมและนำความรู้และทักษะที่ได้จากการอบรมไปใช้ในการสร้างรายได้	กองสวัสดิการสังคม



รายละเอียดโครงการพัฒนา

แผนพัฒนาท้องถิ่น (พ.ศ. ๒๕๖๖ - ๒๕๗๐)

องค์การบริหารส่วนตำบลเมืองฝาง อำเภอเมืองบุรีรัมย์ จังหวัดบุรีรัมย์

ก ยุทธศาสตร์จังหวัดที่ ๒ ด้านสังคมและคุณภาพชีวิต

ข ยุทธศาสตร์การพัฒนาของ อปท. ในเขตจังหวัดที่ ๑ เมืองน่าอยู่และคุณภาพชีวิตที่ดี

๒. ยุทธศาสตร์ที่ ๒ ด้านคุณภาพชีวิต

แบบ ผ.๐๒

๒.๒ แผนงานสร้างความเข้มแข็งของชุมชน

ที่	โครงการ	วัตถุประสงค์	เป้าหมาย (ผลผลิตของโครงการ)	งบประมาณและที่ผ่านมา					ตัวชี้วัด (KPI)	ผลที่คาดว่าจะ ได้รับ	หน่วยงาน รับผิดชอบ หลัก
				๒๕๖๖ (บาท)	๒๕๖๗ (บาท)	๒๕๖๘ (บาท)	๒๕๖๙ (บาท)	๒๕๗๐ (บาท)			
๘	โครงการอบรมให้ความรู้เกี่ยวกับการทำน้ำสมุนไพรเพื่อสุขภาพ	เพื่อแปรรูปสมุนไพรให้เป็นน้ำดื่มที่มีประโยชน์ต่อสุขภาพและสร้างรายได้ให้กับครอบครัว	เด็ก เยาวชน สตรี ผู้สูงอายุ ผู้ด้อยโอกาส และประชาชนทั่วไป	๑๕,๐๐๐	๑๕,๐๐๐	๑๕,๐๐๐	๑๕,๐๐๐	๑๕,๐๐๐	๑ ครั้ง/ปี	ได้รับการฝึกอาชีพการทำน้ำสมุนไพรเพื่อสุขภาพและเป็นการสร้างรายได้ให้กับครอบครัว	กองสวัสดิการสังคม
๙	โครงการพัฒนาคุณภาพชีวิตและส่งเสริมอาชีพผู้สูงอายุ	เพื่อพัฒนาศักยภาพผู้สูงอายุและเพื่อส่งเสริมผู้สูงอายุ	ผู้สูงอายุในตำบลเมืองฝาง หมู่ที่ ๑-๑๖	๘๐,๐๐๐	๘๐,๐๐๐	๘๐,๐๐๐	๘๐,๐๐๐	๘๐,๐๐๐	๑ ครั้ง/ปี	ผู้สูงอายุมีการเรียนรู้และพัฒนาศักยภาพผู้สูงอายุส่งเสริมอาชีพผู้สูงอายุบนพื้นฐานการมีส่วนร่วมของชุมชนท้องถิ่น	กองสวัสดิการสังคม
รวม	.....๙.....โครงการ	-	-	๓๖๕,๐๐๐	๓๖๕,๐๐๐	๓๖๕,๐๐๐	๓๖๕,๐๐๐	๓๖๕,๐๐๐	-	-	-

รายละเอียดโครงการพัฒนา

แผนพัฒนาท้องถิ่น (พ.ศ. ๒๕๖๖ - ๒๕๗๐)

องค์การบริหารส่วนตำบลเมืองฝาง อำเภอเมืองบุรีรัมย์ จังหวัดบุรีรัมย์

ก ยุทธศาสตร์จังหวัดที่ ๒ ด้านสังคมและคุณภาพชีวิต

ข ยุทธศาสตร์การพัฒนาของ อปท. ในเขตจังหวัดที่ ๑ เมืองน่าอยู่และคุณภาพชีวิตที่ดี

๒. ยุทธศาสตร์ที่ ๒ ด้านคุณภาพชีวิต

๒.๓ แผนงานสังคมสงเคราะห์

แบบ ผ.๐๒

ที่	โครงการ	วัตถุประสงค์	เป้าหมาย (ผลผลิตของโครงการ)	งบประมาณและที่ผ่านมา					ตัวชี้วัด (KPI)	ผลที่คาดว่าจะ ได้รับ	หน่วยงาน รับผิดชอบ หลัก
				๒๕๖๖ (บาท)	๒๕๖๗ (บาท)	๒๕๖๘ (บาท)	๒๕๖๙ (บาท)	๒๕๗๐ (บาท)			
๑	อุดหนุนโครงการศูนย์พัฒนาครอบครัวตำบลเมืองฝาง	อุดหนุนโครงการศูนย์พัฒนาครอบครัวตำบลเมืองฝาง	ประชาชนในตำบลเมืองฝาง	๑๐,๐๐๐	๑๐,๐๐๐	๑๐,๐๐๐	๑๐,๐๐๐	๑๐,๐๐๐	จำนวนงบประมาณที่อุดหนุน	สถาบันครอบครัวได้รับการพัฒนาอย่างเข้มแข็งในทุกด้าน	กองสวัสดิการสังคม
๒	อุดหนุนกิจกรรมสภาวัฒนธรรมเหล่ากาชาดจังหวัดบุรีรัมย์	อุดหนุนกิจกรรมสภาวัฒนธรรมเหล่ากาชาดจังหวัดบุรีรัมย์	อุดหนุนกิจกรรมสภาวัฒนธรรมเหล่ากาชาดจังหวัดบุรีรัมย์	๑๐,๐๐๐	๑๐,๐๐๐	๑๐,๐๐๐	๑๐,๐๐๐	๑๐,๐๐๐	จำนวนงบประมาณที่อุดหนุน	ประชาชนได้รับความช่วยเหลือมากขึ้น	กองสวัสดิการสังคม
๓	อุดหนุนกิจกรรมคณะกรรมการพัฒนาสตรีตำบลเมืองฝาง	อุดหนุนกิจกรรมคณะกรรมการพัฒนาสตรีตำบลเมืองฝาง	อุดหนุนกิจกรรมคณะกรรมการพัฒนาสตรีตำบลเมืองฝาง	๓๐,๐๐๐	๓๐,๐๐๐	๓๐,๐๐๐	๓๐,๐๐๐	๓๐,๐๐๐	๑ ครั้ง/ปี	คณะกรรมการพัฒนาสตรีตำบลเมืองฝางได้รับการพัฒนาอย่างเข้มแข็ง	กองสวัสดิการสังคม
๔	อุดหนุนโครงการออมวันละบาท	อุดหนุนโครงการออมวันละบาท	ประชาชนในตำบลเมืองฝาง	๑๐,๐๐๐	๑๐,๐๐๐	๑๐,๐๐๐	๑๐,๐๐๐	๑๐,๐๐๐	จำนวนงบประมาณที่อุดหนุน	ประชาชนสามารถพึ่งพาตนเองในอนาคตได้อย่างยั่งยืน	กองสวัสดิการสังคม
รวม	.....๔.....โครงการ	-	-	๖๐,๐๐๐	๖๐,๐๐๐	๖๐,๐๐๐	๖๐,๐๐๐	๖๐,๐๐๐	-	-	-

รายละเอียดโครงการพัฒนา

แผนพัฒนาท้องถิ่น (พ.ศ. ๒๕๖๖ - ๒๕๗๐)

องค์การบริหารส่วนตำบลเมืองฝาง อำเภอเมืองบุรีรัมย์ จังหวัดบุรีรัมย์

ก ยุทธศาสตร์จังหวัดที่ ๒ ด้านสังคมและคุณภาพชีวิต

ข ยุทธศาสตร์การพัฒนาของ อปท. ในเขตจังหวัดที่ ๑ การพัฒนาการท่องเที่ยวและกีฬา

๓. ยุทธศาสตร์ที่ ๓ ด้านการพัฒนาการศึกษา การกีฬาประเพณีท้องถิ่น

๓.๑ แผนงานการศึกษา

แบบ ผ.๐๒

ที่	โครงการ	วัตถุประสงค์	เป้าหมาย (ผลผลิตของโครงการ)	งบประมาณและที่ผ่านมา					ตัวชี้วัด (KPI)	ผลที่คาดว่าจะ ได้รับ	หน่วยงาน รับผิดชอบ หลัก
				๒๕๖๖ (บาท)	๒๕๖๗ (บาท)	๒๕๖๘ (บาท)	๒๕๖๙ (บาท)	๒๕๗๐ (บาท)			
๑	โครงการปรับปรุงหลักสูตรศูนย์พัฒนาเด็กเล็กองค์การบริหารส่วนตำบลเมืองฝาง	เพื่อดำเนินการจัดฝึกอบรมโครงการปรับปรุงหลักสูตรศูนย์พัฒนาเด็กเล็กองค์การบริหารส่วนตำบลเมืองฝาง	ศูนย์พัฒนาเด็กเล็กองค์การบริหารส่วนตำบลเมืองฝาง	๕,๐๐๐	๕,๐๐๐	๕,๐๐๐	๕,๐๐๐	๕,๐๐๐	ร้อยละของจำนวนผู้เข้าร่วมโครงการ	ผู้เข้ารับการอบรมได้พัฒนาคุณภาพหลักสูตร	กองการศึกษา ศพด.
๒	โครงการเงินอุดหนุนสำหรับสนับสนุนอาหารเสริม (นม) ศูนย์พัฒนาเด็กเล็กองค์การบริหารส่วนตำบลเมืองฝาง	เพื่อจัดซื้อจัดจ้างอาหารเสริม (นม) ศูนย์พัฒนาเด็กเล็กองค์การบริหารส่วนตำบลเมืองฝาง ฐานข้อมูล : ระบบ led	เด็กปฐมวัย ศพด.อบต.เมืองฝาง จำนวน ๒๐๐ คน คนละ ๗.๓๗ บาท จำนวน ๒๖๐ วัน	๑๗๕,๒๔๐	๑๗๕,๒๔๐	๑๗๕,๒๔๐	๑๗๕,๒๔๐	๑๗๕,๒๔๐	ร้อยละของผู้เรียนมีสุขภาพดี	ผู้เรียนมีสุขภาพดี	กองการศึกษา ศพด.

รายละเอียดโครงการพัฒนา

แผนพัฒนาท้องถิ่น (พ.ศ. ๒๕๖๖ - ๒๕๗๐)

องค์การบริหารส่วนตำบลเมืองฝาง อำเภอเมืองบุรีรัมย์ จังหวัดบุรีรัมย์

ก ยุทธศาสตร์จังหวัดที่ ๒ ด้านสังคมและคุณภาพชีวิต

ข ยุทธศาสตร์การพัฒนาของ อปท. ในเขตจังหวัดที่ ๑ การพัฒนาการท่องเที่ยวและกีฬา

๓. ยุทธศาสตร์ที่ ๓ ด้านการพัฒนาการศึกษา การกีฬาประเพณีท้องถิ่น

๓.๑ แผนงานการศึกษา

แบบ ผ.๐๒

ที่	โครงการ	วัตถุประสงค์	เป้าหมาย (ผลผลิตของโครงการ)	งบประมาณและที่ผ่านมา					ตัวชี้วัด (KPI)	ผลที่คาดว่าจะ ได้รับ	หน่วยงาน รับผิดชอบ หลัก
				๒๕๖๖ (บาท)	๒๕๖๗ (บาท)	๒๕๖๘ (บาท)	๒๕๖๙ (บาท)	๒๕๗๐ (บาท)			
๓	โครงการเงินอุดหนุน สำหรับสนับสนุนอาหาร เสริม(นม) โรงเรียนวัด บ้านเมืองฝาง สังกัด สำนักงานคณะ กรรมการการศึกษา ขั้นพื้นฐาน (สพฐ.)	เพื่อจัดซื้อจัดจ้าง อาหารเสริม (นม) โรงเรียน วัดบ้านเมืองฝาง	เด็กนักเรียนโรงเรียนวัด บ้านเมืองฝาง จำนวน ๓๐๐ คน คนละ ๗.๓๗ บาท จำนวน ๒๖๐ วัน	๕๗๔,๘๖๐	๕๗๔,๘๖๐	๕๗๔,๘๖๐	๕๗๔,๘๖๐	๕๗๔,๘๖๐	ร้อยละของ ผู้เรียนมี สุขภาพดี	ผู้เรียนมี สุขภาพดี	กองการศึกษา
๔	โครงการเงินอุดหนุน สำหรับสนับสนุนอาหาร เสริม(นม) โรงเรียนวัด บ้านเมืองคู สังกัด สำนักงานคณะ กรรมการการศึกษา ขั้นพื้นฐาน (สพฐ.)	เพื่อจัดซื้อจัดจ้าง อาหารเสริม(นม) โรงเรียน วัดบ้านเมืองคู	เด็กนักเรียนโรงเรียนวัด บ้านเมืองคู จำนวน ๒๕๐ คน คนละ ๗.๓๗ บาท จำนวน ๒๖๐ วัน	๔๗๙,๐๕๐	๔๗๙,๐๕๐	๔๗๙,๐๕๐	๔๗๙,๐๕๐	๔๗๙,๐๕๐	ร้อยละของ ผู้เรียนมี สุขภาพดี	ผู้เรียนมี สุขภาพดี	กองการศึกษา

รายละเอียดโครงการพัฒนา

แผนพัฒนาท้องถิ่น (พ.ศ. ๒๕๖๖ - ๒๕๗๐)

องค์การบริหารส่วนตำบลเมืองฝาง อำเภอเมืองบุรีรัมย์ จังหวัดบุรีรัมย์

ก ยุทธศาสตร์จังหวัดที่ ๒ ด้านสังคมและคุณภาพชีวิต

ข ยุทธศาสตร์การพัฒนาของ อปท. ในเขตจังหวัดที่ ๑ การพัฒนาการท่องเที่ยวและกีฬา

๓. ยุทธศาสตร์ที่ ๓ ด้านการพัฒนาการศึกษา การกีฬาประเพณีท้องถิ่น

๓.๑ แผนงานการศึกษา

แบบ ผ.๐๒

ที่	โครงการ	วัตถุประสงค์	เป้าหมาย (ผลผลิตของโครงการ)	งบประมาณและที่ผ่านมา					ตัวชี้วัด (KPI)	ผลที่คาดว่าจะ ได้รับ	หน่วยงาน รับผิดชอบ หลัก
				๒๕๖๖ (บาท)	๒๕๖๗ (บาท)	๒๕๖๘ (บาท)	๒๕๖๙ (บาท)	๒๕๗๐ (บาท)			
๕	โครงการเงินอุดหนุน สำหรับสนับสนุนอาหาร เสริม(นม) โรงเรียนบ้าน โคกกลาง สังกัด สำนักงานคณะ กรรมการการศึกษา ขั้นพื้นฐาน (สพฐ.)	เพื่อจัดซื้อจัดจ้าง อาหารเสริม (นม) โรงเรียนบ้านโคกกลาง	เด็กนักเรียนโรงเรียนบ้าน โคกกลาง จำนวน ๒๓๐ คน คนละ ๗.๓๗ บาท จำนวน ๒๖๐ วัน	๔๔๐,๐๕๐	๔๗๙,๗๒๖	๔๗๙,๗๒๖	๔๗๙,๗๒๖	๔๗๙,๗๒๖	ร้อยละของ ผู้เรียนมี สุขภาพดี	ผู้เรียนมี สุขภาพดี	กองการศึกษา
๖	โครงการเงินอุดหนุน สำหรับสนับสนุนอาหาร กลางวัน โรงเรียนวัด บ้านเมืองฝาง สังกัด สำนักงาน คณะกรรมการ การศึกษา ขั้นพื้นฐาน (สพฐ.)	เพื่อจัดซื้อจัดจ้าง อาหารกลางวัน โรงเรียน วัดบ้านเมืองฝาง	เด็กนักเรียนโรงเรียนวัด บ้านเมืองฝาง จำนวน ๓๐๐ คน คนละ ๒๑ บาท จำนวน ๒๐๐ วัน	๑,๒๖๐,๐๐๐	๑,๒๖๐,๐๐๐	๑,๒๖๐,๐๐๐	๑,๒๖๐,๐๐๐	๑,๒๖๐,๐๐๐	ร้อยละของ ผู้เรียนมี สุขภาพดี	ผู้เรียนมี สุขภาพดี	กองการศึกษา

รายละเอียดโครงการพัฒนา

แผนพัฒนาท้องถิ่น (พ.ศ. ๒๕๖๖ - ๒๕๗๐)

องค์การบริหารส่วนตำบลเมืองฝาง อำเภอเมืองบุรีรัมย์ จังหวัดบุรีรัมย์

ก ยุทธศาสตร์จังหวัดที่ ๒ ด้านสังคมและคุณภาพชีวิต

ข ยุทธศาสตร์การพัฒนาของ อปท. ในเขตจังหวัดที่ ๑ การพัฒนาการท่องเที่ยวและกีฬา

๓. ยุทธศาสตร์ที่ ๓ ด้านการพัฒนาการศึกษา การกีฬาประเพณีท้องถิ่น

๓.๑ แผนงานการศึกษา

แบบ ผ.๐๒

ที่	โครงการ	วัตถุประสงค์	เป้าหมาย (ผลผลิตของโครงการ)	งบประมาณและที่ผ่านมา					ตัวชี้วัด (KPI)	ผลที่คาดว่าจะ ได้รับ	หน่วยงาน รับผิดชอบ หลัก
				๒๕๖๖ (บาท)	๒๕๖๗ (บาท)	๒๕๖๘ (บาท)	๒๕๖๙ (บาท)	๒๕๗๐ (บาท)			
๗	โครงการเงินอุดหนุน สำหรับสนับสนุนอาหาร กลางวัน โรงเรียนวัด บ้านเมืองคู่ สังกัด สำนักคณะกรรมการ การศึกษา ขั้นพื้นฐาน (สพฐ.)	เพื่อจัดซื้อจัดจ้าง อาหารกลางวัน โรงเรียนวัดบ้านเมืองคู่	เด็กนักเรียนโรงเรียนวัด บ้านเมืองฝาง จำนวน ๒๕๐ คน คนละ ๒๑ บาท จำนวน ๒๐๐ วัน	๑,๐๕๐,๐๐๐	๑,๐๕๐,๐๐๐	๑,๐๕๐,๐๐๐	๑,๐๕๐,๐๐๐	๑,๐๕๐,๐๐๐	ร้อยละของ ผู้เรียนมี สุขภาพดี	ผู้เรียนมี สุขภาพดี	กองการศึกษา
๘	โครงการเงินอุดหนุน สำหรับสนับสนุนอาหาร กลางวัน โรงเรียนบ้าน โคกกลาง สังกัด สำนัก คณะกรรมการ การศึกษา ขั้นพื้นฐาน (สพฐ.)	เพื่อจัดซื้อจัดจ้าง อาหารกลางวัน โรงเรียนบ้านโคกกลาง	เด็กนักเรียนโรงเรียนบ้าน โคกกลาง จำนวน ๒๓๐ คน คนละ ๒๑ บาท จำนวน ๒๐๐ วัน	๙๖๖,๐๐๐	๙๖๖,๐๐๐	๙๖๖,๐๐๐	๙๖๖,๐๐๐	๙๖๖,๐๐๐	ร้อยละของ ผู้เรียนมี สุขภาพดี	ผู้เรียนมี สุขภาพดี	กองการศึกษา
๙	โครงการพัฒนาผู้เรียน เป็นสำคัญ ศูนย์พัฒนา เด็กเล็กองค์การบริหาร ส่วนตำบลเมืองฝาง	เพื่อจัดโครงการและ กิจกรรมในศูนย์พัฒนา เด็กเล็กองค์การบริหาร ส่วนตำบลเมืองฝาง	เด็กปฐมวัยศูนย์พัฒนา เด็กเล็กองค์การบริหาร ส่วนตำบลเมืองฝาง	๒๐,๐๐๐	๒๐,๐๐๐	๒๐,๐๐๐	๒๐,๐๐๐	๒๐,๐๐๐	ร้อยละของ ผู้เรียนที่ผ่าน การประเมิน	ผู้เรียนมี พัฒนาการด้าน ต่างๆ เหมาะสม กับวัย	กองการศึกษา ศพด.

รายละเอียดโครงการพัฒนา

แผนพัฒนาท้องถิ่น (พ.ศ. ๒๕๖๖ - ๒๕๗๐)

องค์การบริหารส่วนตำบลเมืองฝาง อำเภอเมืองบุรีรัมย์ จังหวัดบุรีรัมย์

ก ยุทธศาสตร์จังหวัดที่ ๒ ด้านสังคมและคุณภาพชีวิต

ข ยุทธศาสตร์การพัฒนาของ อปท. ในเขตจังหวัดที่ ๑ การพัฒนาการท่องเที่ยวและกีฬา

๓. ยุทธศาสตร์ที่ ๓ ด้านการพัฒนาการศึกษา การกีฬาประเพณีท้องถิ่น

๓.๑ แผนงานการศึกษา

แบบ ผ.๐๒

ที่	โครงการ	วัตถุประสงค์	เป้าหมาย (ผลผลิตของโครงการ)	งบประมาณและที่ผ่านมา					ตัวชี้วัด (KPI)	ผลที่คาดว่าจะ ได้รับ	หน่วยงาน รับผิดชอบ หลัก
				๒๕๖๖ (บาท)	๒๕๖๗ (บาท)	๒๕๖๘ (บาท)	๒๕๖๙ (บาท)	๒๕๗๐ (บาท)			
๑๐	โครงการสื่อสัมพันธ์ บ้านและโรงเรียน	เพื่อจัดกิจกรรมเยี่ยม บ้านนักเรียน	เด็กปฐมวัย ศูนย์พัฒนาเด็กเล็ก องค์การบริหารส่วน ตำบลเมืองฝาง	๓,๐๐๐	๓,๐๐๐	๓,๐๐๐	๓,๐๐๐	๓,๐๐๐	ร้อยละของ ผู้เรียนที่ผ่าน การประเมิน	ผู้เรียนมี พัฒนาการด้าน ต่างๆ เหมาะสม กับวัย	กองการศึกษา ศพด.
๑๑	โครงการรักลูกรักการ อ่านसानสายใย	เพื่อจัดกิจกรรม ส่งเสริมให้เด็กรักการ อ่านหนังสือโดย ผู้ปกครองมีส่วนร่วม	เด็กปฐมวัย ศูนย์พัฒนาเด็กเล็ก องค์การบริหารส่วน ตำบลเมืองฝาง	๓,๐๐๐	๓,๐๐๐	๓,๐๐๐	๓,๐๐๐	๓,๐๐๐	ร้อยละของ ผู้เรียนที่ผ่าน การประเมิน	ผู้เรียนมี พัฒนาการด้าน ต่างๆ เหมาะสม กับวัย	กองการศึกษา ศพด.
๑๒	โครงการปฐมนิเทศ	เพื่อจัดกิจกรรม ปฐมนิเทศเด็ก ผู้ปกครองให้มีความรู้ ความเข้าใจในการนำ บุตรหลานเข้ารับการ จัดประสบการณ์เรียน การสอน	เด็กปฐมวัย ศูนย์พัฒนาเด็กเล็ก องค์การบริหารส่วน ตำบลเมืองฝาง	๕,๐๐๐	๕,๐๐๐	๕,๐๐๐	๕,๐๐๐	๕,๐๐๐	ร้อยละของ ผู้เรียนที่ผ่าน การประเมิน	ผู้เรียนมี พัฒนาการด้าน ต่างๆ เหมาะสม กับวัย	กองการศึกษา ศพด.
๑๓	โครงการไหว้ครู	เพื่อจัดกิจกรรมให้เด็ก ได้เรียนรู้จากประสบ การณ์ตรงในการแสดง ความรัก ความเคารพ ความกตัญญูต่อครู	เด็กปฐมวัย ศูนย์พัฒนาเด็กเล็ก องค์การบริหารส่วน ตำบลเมืองฝาง	๓,๐๐๐	๓,๐๐๐	๓,๐๐๐	๓,๐๐๐	๓,๐๐๐	ร้อยละของ ผู้เรียนที่ผ่าน การประเมิน	ผู้เรียนมี พัฒนาการด้าน ต่างๆ เหมาะสม กับวัย	กองการศึกษา ศพด.

รายละเอียดโครงการพัฒนา

แผนพัฒนาท้องถิ่น (พ.ศ. ๒๕๖๖ - ๒๕๗๐)

องค์การบริหารส่วนตำบลเมืองฝาง อำเภอเมืองบุรีรัมย์ จังหวัดบุรีรัมย์

ก ยุทธศาสตร์จังหวัดที่ ๒ ด้านสังคมและคุณภาพชีวิต

ข ยุทธศาสตร์การพัฒนาของ อปท. ในเขตจังหวัดที่ ๑ การพัฒนาการท่องเที่ยวและกีฬา

๓. ยุทธศาสตร์ที่ ๓ ด้านการพัฒนาการศึกษา การกีฬาประเพณีท้องถิ่น

๓.๑ แผนงานการศึกษา

แบบ ผ.๐๒

ที่	โครงการ	วัตถุประสงค์	เป้าหมาย (ผลผลิตของโครงการ)	งบประมาณและที่ผ่านมา					ตัวชี้วัด (KPI)	ผลที่คาดว่าจะ ได้รับ	หน่วยงาน รับผิดชอบ หลัก
				๒๕๖๖ (บาท)	๒๕๖๗ (บาท)	๒๕๖๘ (บาท)	๒๕๖๙ (บาท)	๒๕๗๐ (บาท)			
๑๔	โครงการส่งเสริม คุณลักษณะอันพึง ประสงค์	เพื่อจัดกิจกรรมส่งเสริม คุณลักษณะอันพึง ประสงค์สำหรับเด็ก ปฐมวัยให้มีพัฒนาการ ตามเกณฑ์ทั้ง ๔ ด้าน	เด็กปฐมวัย ศูนย์พัฒนาเด็กเล็ก องค์การบริหารส่วน ตำบลเมืองฝาง	๒๐,๐๐๐	๒๐,๐๐๐	๒๐,๐๐๐	๒๐,๐๐๐	๒๐,๐๐๐	ร้อยละของ ผู้เรียนที่ผ่าน การประเมิน	ผู้เรียนมี พัฒนาการด้าน ต่างๆ เหมาะสม กับวัย	กองการศึกษา ศพด.
๑๕	โครงการฝึกอบรมเชิง ปฏิบัติการสำหรับการ พัฒนาผู้ดูแลเด็ก	เพื่อการฝึกอบรมเชิง ปฏิบัติการสำหรับ ผู้ดูแลเด็ก	ครู/ผู้ดูแลเด็ก ศพด. อบต.เมืองฝาง ได้ ฝึกอบรมเชิงปฏิบัติการ	๒๐,๐๐๐	๒๐,๐๐๐	๒๐,๐๐๐	๒๐,๐๐๐	๒๐,๐๐๐	ร้อยละของครู/ ผู้ดูแลเด็กที่รับ การฝึกอบรม	- ร้อยละ ๙๐ ครู/ผู้ดูแลเด็ก มีคุณภาพ	กองการศึกษา ศพด.
๑๖	โครงการสนับสนุน ค่าใช้จ่ายบริหาร สถานศึกษา - เงินอุดหนุนอาหาร กลางวัน สำหรับศูนย์ พัฒนาเด็กเล็กองค์การ บริหารส่วนตำบล เมืองฝาง	เพื่อสนับสนุนเป็น ค่าใช้จ่ายบริหาร สถานศึกษา	เป็นค่าใช้จ่ายอาหาร กลางวัน เด็กปฐมวัย ศพด.อบต.เมืองฝาง จำนวน ๒๐๐ คน คนละ ๒๑ บาท จำนวน ๒๔๕ วัน	๑,๐๒๙,๐๐๐	๑,๐๒๙,๐๐๐	๑,๐๒๙,๐๐๐	๑,๐๒๙,๐๐๐	๑,๐๒๙,๐๐๐	- จำนวน สถานศึกษาที่ มีคุณภาพ - ร้อยละของ ผู้เรียนมี คุณภาพ	- ศพด.อบต. เมืองฝาง มีคุณภาพ - ร้อยละ ๙๐ ของผู้เรียน มีคุณภาพ	กองการศึกษา ศพด.
๑๗	โครงการสนับสนุน ค่าใช้จ่ายบริหาร สถานศึกษา - โครงการจัดซื้อสื่อการ เรียนการสอน (รายหัว)	เพื่อสนับสนุนเป็น ค่าใช้จ่ายบริหาร สถานศึกษา	จัดซื้อสื่อการเรียนการ สอน(รายหัว)เด็กปฐมวัย ศพด.อบต.เมืองฝาง จำนวน ๒๐๐ คน คนละ ๑,๗๐๐ บาท/ปี	๓๔๐,๐๐๐	๓๔๐,๐๐๐	๓๔๐,๐๐๐	๓๔๐,๐๐๐	๓๔๐,๐๐๐	จำนวนสื่อการ เรียนการสอน ที่มีคุณภาพ	ศูนย์พัฒนาเด็ก เล็กฯ มีสื่อการ เรียนการสอนที่ มีคุณภาพ	กองการศึกษา ศพด.



รายละเอียดโครงการพัฒนา

แผนพัฒนาท้องถิ่น (พ.ศ. ๒๕๖๖ - ๒๕๗๐)

องค์การบริหารส่วนตำบลเมืองฝาง อำเภอเมืองบุรีรัมย์ จังหวัดบุรีรัมย์

ก. ยุทธศาสตร์จังหวัดที่ ๒ ด้านสังคมและคุณภาพชีวิต

ข. ยุทธศาสตร์การพัฒนาของ อปท. ในเขตจังหวัดที่ ๑ การพัฒนาการท่องเที่ยวและกีฬา

๓. ยุทธศาสตร์ที่ ๓ ด้านการพัฒนาการศึกษา การกีฬาประเพณีท้องถิ่น

๓.๑ แผนงานการศึกษา

แบบ ผ.๐๒

ที่	โครงการ	วัตถุประสงค์	เป้าหมาย (ผลผลิตของโครงการ)	งบประมาณและที่ผ่านมา					ตัวชี้วัด (KPI)	ผลที่คาดว่าจะ ได้รับ	หน่วยงาน รับผิดชอบ หลัก
				๒๕๖๖ (บาท)	๒๕๖๗ (บาท)	๒๕๖๘ (บาท)	๒๕๖๙ (บาท)	๒๕๗๐ (บาท)			
๑๘	โครงการสนับสนุน ค่าใช้จ่ายบริหาร สถานศึกษา - โครงการสนับสนุน ค่าใช้จ่ายในการจัด การศึกษาสำหรับ ศพด.อบต.เมืองฝาง	เพื่อสนับสนุนเป็น ค่าใช้จ่ายบริหาร สถานศึกษา (๑) ค่าหนังสือเรียน (๒) ค่าอุปกรณ์การ เรียน (๓) ค่าเครื่องแบบ นักเรียน (๔) ค่ากิจกรรมพัฒนา คุณภาพผู้เรียน	สนับสนุนเป็นค่าใช้จ่าย การเรียนการสอน สำหรับ เด็กปฐมวัย ศพด. อบต.เมืองฝาง (๑) ค่าหนังสือเรียน จำนวน ๑๕๐ คนๆละ ๒๐๐ บ. = ๓๐,๐๐๐ บ. (๒) ค่าอุปกรณ์การเรียน จำนวน ๑๕๐ คนๆละ ๒๐๐ บ. = ๓๐,๐๐๐ บ. (๓) ค่าเครื่องแบบ นักเรียน จำนวน ๑๕๐ คนๆละ ๓๐๐ บ.= ๔๕,๐๐๐ บ. (๔) ค่ากิจกรรมพัฒนา คุณภาพผู้เรียน จำนวน ๑๕๐ คนๆละ ๔๓๐ บ.= ๖๔,๕๐๐ บ.	๑๖๙,๕๐๐	๑๖๙,๕๐๐	๑๖๙,๕๐๐	๑๖๙,๕๐๐	๑๖๙,๕๐๐	จำนวนสื่อการ เรียนการสอน ที่มีคุณภาพ	ศูนย์พัฒนาเด็ก เล็กมี สื่อการ เรียนการสอนที่ มีคุณภาพและ เพียงพอ เหมาะสม กับวัย	กองการศึกษา ศพด.

รายละเอียดโครงการพัฒนา

แผนพัฒนาท้องถิ่น (พ.ศ. ๒๕๖๖ - ๒๕๗๐)

องค์การบริหารส่วนตำบลเมืองฝาง อำเภอเมืองบุรีรัมย์ จังหวัดบุรีรัมย์

ก ยุทธศาสตร์จังหวัดที่ ๒ ด้านสังคมและคุณภาพชีวิต

ข ยุทธศาสตร์การพัฒนาของ อปท. ในเขตจังหวัดที่ ๑ การพัฒนาการท่องเที่ยวและกีฬา

๓. ยุทธศาสตร์ที่ ๓ ด้านการพัฒนาการศึกษา การกีฬาประเพณีท้องถิ่น

๓.๑ แผนงานการศึกษา

แบบ ผ.๐๒

ที่	โครงการ	วัตถุประสงค์	เป้าหมาย (ผลผลิตของโครงการ)	งบประมาณและที่ผ่านมา					ตัวชี้วัด (KPI)	ผลที่คาดว่าจะ ได้รับ	หน่วยงาน รับผิดชอบ หลัก
				๒๕๖๖ (บาท)	๒๕๖๗ (บาท)	๒๕๖๘ (บาท)	๒๕๖๙ (บาท)	๒๕๗๐ (บาท)			
๑๙	โครงการเรียนรู้อันเด็ก	เพื่อจัดกิจกรรมเรียนรู้ วันเด็ก	เด็กนักเรียน ทุกคน ได้เรียนรู้และเข้าร่วม กิจกรรมวันเด็ก	๒๐,๐๐๐	๒๐,๐๐๐	๒๐,๐๐๐	๒๐,๐๐๐	๒๐,๐๐๐	ร้อยละ ของ เด็กผู้เข้าร่วม โครงการ	นักเรียนได้ร่วม กิจกรรมวันเด็ก	กองการศึกษา ศพด.
๒๐	โครงการส่งเสริม ผู้เรียนให้มีใจใฝ่ศึกษา	เพื่อส่งเสริมกิจกรรม ให้แก่เด็กในศูนย์ พัฒนาเด็กเล็กตำบล เมืองฝาง	ส่งเสริมกิจกรรมให้แก่ เด็กในศูนย์พัฒนาเด็ก เล็กตำบลเมืองฝาง	๕,๐๐๐	๕,๐๐๐	๕,๐๐๐	๕,๐๐๐	๕,๐๐๐	กิจกรรมการ เรียนการสอน บรรลุตาม วัตถุประสงค์	ศพด. มีกิจกรรมการ เรียนการสอนที่ มีคุณภาพและ เหมาะสม กับวัย	กองการศึกษา ศพด.
๒๑	โครงการส่งเสริม สุขภาพและอนามัย เด็กปฐมวัยในศูนย์ พัฒนาเด็กเล็ก	เพื่อดูแลและส่งเสริม สุขภาพให้ได้มาตรฐาน ตามวัย	เพื่อให้เด็กมีการ เจริญเติบโตตามวัยที่ เหมาะสม	๑๐,๐๐๐	๑๐,๐๐๐	๑๐,๐๐๐	๑๐,๐๐๐	๑๐,๐๐๐	ร้อยละ ของ เด็กผู้เข้าร่วม โครงการ	เด็กมีการ เจริญเติบโตตาม วัยที่เหมาะสม	กองการศึกษา ศพด.
๒๒	โครงการปรับปรุงภูมิ ทัศน์ศูนย์พัฒนาเด็ก เล็กองค์การบริหาร ส่วนตำบลเมืองฝาง	เพื่อปรับปรุงภูมิทัศน์ ศูนย์พัฒนาเด็กเล็ก องค์การบริหารส่วน ตำบลเมืองฝาง	ศูนย์พัฒนาเด็กเล็ก องค์การบริหารส่วน ตำบลเมืองฝาง	๕๐๐,๐๐๐		๕๐๐,๐๐๐			จำนวนสถานที่ การปรับปรุง ภูมิทัศน์	ศพด. อบต.เมืองฝาง มีภูมิทัศน์ ที่สวยงาม	กองการศึกษา กองช่าง

รายละเอียดโครงการพัฒนา

แผนพัฒนาท้องถิ่น (พ.ศ. ๒๕๖๖ - ๒๕๗๐)

องค์การบริหารส่วนตำบลเมืองฝาง อำเภอเมืองบุรีรัมย์ จังหวัดบุรีรัมย์

ก ยุทธศาสตร์จังหวัดที่ ๒ ด้านสังคมและคุณภาพชีวิต

ข ยุทธศาสตร์การพัฒนาของ อปท. ในเขตจังหวัดที่ ๑ การพัฒนาการท่องเที่ยวและกีฬา

๓. ยุทธศาสตร์ที่ ๓ ด้านการพัฒนาการศึกษา การกีฬาประเพณีท้องถิ่น

๓.๑ แผนงานการศึกษา

แบบ ผ.๐๒

ที่	โครงการ	วัตถุประสงค์	เป้าหมาย (ผลผลิตของโครงการ)	งบประมาณและที่ผ่านมา					ตัวชี้วัด (KPI)	ผลที่คาดว่าจะ ได้รับ	หน่วยงาน รับผิดชอบ หลัก
				๒๕๖๖ (บาท)	๒๕๖๗ (บาท)	๒๕๖๘ (บาท)	๒๕๖๙ (บาท)	๒๕๗๐ (บาท)			
๒๓	โครงการปรับปรุงห้อง สุขา	เพื่อปรับปรุงห้องสุขา ให้พร้อมใช้งาน	ห้องสุขาศูนย์พัฒนา เด็กเล็ก อบต.เมืองฝาง (โชนบ้านเมืองฝาง)	๒๐๐,๐๐๐			๒๐๐,๐๐๐		จำนวนห้อง สุขาที่พร้อมใช้ งาน	มีห้องสุขา เพียงพอสำหรับ การใช้งาน	กองการศึกษา กองช่าง
๒๔	โครงการก่อสร้าง หลังคาสนามเด็กเล่น ศูนย์พัฒนาเด็กเล็ก องค์การบริหารส่วน ตำบลเมืองฝาง	เพื่อก่อสร้างหลังคา สนามเด็กเล่น	หลังคาสนามเด็กเล่น ศูนย์พัฒนาเด็กเล็ก อบต.เมืองฝาง	๕๐๐,๐๐๐		๕๐๐,๐๐๐			จำนวนหลังคา ศูนย์พัฒนา เด็กเล็ก อบต. เมืองฝาง	มีหลังคาสนาม เด็กเล่นศูนย์ พัฒนาเด็กเล็ก อบต.เมืองฝาง	กองการศึกษา กองช่าง
๒๕	โครงการติดตั้งมุ้งลวด ศูนย์พัฒนาเด็กเล็ก	เพื่อติดตั้งมุ้งลวด	ศูนย์พัฒนาเด็กเล็ก อบต.เมืองฝาง	๑๐๐,๐๐๐		๑๐๐,๐๐๐			จำนวนมุ้งลวด ใน ศูนย์พัฒนา เด็กเล็ก อบต. เมืองฝาง	ศูนย์พัฒนา เด็กเล็ก อบต.เมืองฝาง มีมุ้งลวดสำหรับ ป้องกันยุงแมลง ต่างๆ	กองการศึกษา กองช่าง
๒๖	โครงการปรับปรุง ซ่อมแซมและต่อเติม อาคารศูนย์พัฒนา เด็กเล็ก	เพื่อปรับปรุงซ่อมแซม และต่อเติมอาคารศูนย์ พัฒนาเด็กเล็ก	อาคารศูนย์พัฒนาเด็ก เล็ก อบต.เมืองฝาง	๕๐๐,๐๐๐	๕๐๐,๐๐๐				จำนวนการ ปรับปรุงอาคาร ศูนย์พัฒนาเด็ก เล็ก	มีอาคารสถานที่ ถูกสุขลักษณะ อนามัย สวยงาม	กองการศึกษา กองช่าง

รายละเอียดโครงการพัฒนา

แผนพัฒนาท้องถิ่น (พ.ศ. ๒๕๖๖ - ๒๕๗๐)

องค์การบริหารส่วนตำบลเมืองฝาง อำเภอเมืองบุรีรัมย์ จังหวัดบุรีรัมย์

ก ยุทธศาสตร์จังหวัดที่ ๒ ด้านสังคมและคุณภาพชีวิต

ข ยุทธศาสตร์การพัฒนาของ อปท. ในเขตจังหวัดที่ ๑ การพัฒนาการท่องเที่ยวและกีฬา

๓. ยุทธศาสตร์ที่ ๓ ด้านการพัฒนาการศึกษา การกีฬาประเพณีท้องถิ่น

๓.๑ แผนงานการศึกษา

แบบ ผ.๐๒

ที่	โครงการ	วัตถุประสงค์	เป้าหมาย (ผลผลิตของโครงการ)	งบประมาณและที่ผ่านมา					ตัวชี้วัด (KPI)	ผลที่คาดว่าจะ ได้รับ	หน่วยงาน รับผิดชอบ หลัก
				๒๕๖๖ (บาท)	๒๕๖๗ (บาท)	๒๕๖๘ (บาท)	๒๕๖๙ (บาท)	๒๕๗๐ (บาท)			
๒๗	โครงการก่อสร้างรั้ว ศูนย์พัฒนาเด็กเล็ก อบต.เมืองฝาง	- เพื่อก่อสร้างรั้วศูนย์ พัฒนาเด็กเล็ก อบต. เมืองฝาง	ศูนย์พัฒนาเด็กเล็ก อบต.เมืองฝาง	๕๐๐,๐๐๐	๕๐๐,๐๐๐				จำนวนรั้ว ศพด. อบต.เมืองฝาง	ศพด. อบต.เมืองฝาง มีรั้วที่ได้ มาตรฐาน	กองการศึกษา กองช่าง.
๒๘	โครงการสนามเด็กเล่น สร้างปัญญาเครื่องมือ พัฒนาการศึกษา ปฐมวัย	เพื่อสร้างสนามเด็ก เล่นสร้างปัญญา	ศูนย์พัฒนาเด็กเล็กอบต. เมืองฝาง	๒๐๐,๐๐๐		๒๐๐,๐๐๐			จำนวนสนาม เด็กเล่นสร้าง ปัญญา	ศพด. อบต.เมืองฝาง มีสนามเด็กเล่น สร้างปัญญา	กองการศึกษา กองช่าง
๒๙	โครงการส่งเสริมการ ประกันคุณภาพ ภายในสถานศึกษา	เพื่อดำเนินและจัดทำ แบบการประเมิน คุณภาพภายในให้มี ความสอดคล้องกับ มาตรฐานต่างๆ	สถานศึกษามีการ ประเมินคุณภาพภายใน สอดคล้องกับมาตรฐาน	๑๐,๐๐๐	๑๐,๐๐๐	๑๐,๐๐๐	๑๐,๐๐๐	๑๐,๐๐๐	จำนวน สถานศึกษาที่ ประเมิน คุณภาพ ภายใน	สถานศึกษามี การประเมิน คุณภาพภายใน	กองการศึกษา
๓๐	โครงการแหล่งเรียนรู้ นอกสถานที่	- เพื่อจัดการศึกษา แหล่งเรียนรู้นอก สถานที่	เด็ก เยาวชนและ ประชาชนตำบลเมืองฝาง	๑๐,๐๐๐	๑๐,๐๐๐	๑๐,๐๐๐	๑๐,๐๐๐	๑๐,๐๐๐	จำนวนแหล่ง เรียนรู้	เด็ก เยาวชน และประชาชนมี ส่วนร่วมในการ เข้าไปศึกษา แหล่งเรียนรู้	กองการศึกษา

รายละเอียดโครงการพัฒนา

แผนพัฒนาท้องถิ่น (พ.ศ. ๒๕๖๖ - ๒๕๗๐)

องค์การบริหารส่วนตำบลเมืองฝาง อำเภอเมืองบุรีรัมย์ จังหวัดบุรีรัมย์

ก ยุทธศาสตร์จังหวัดที่ ๒ ด้านสังคมและคุณภาพชีวิต

ข ยุทธศาสตร์การพัฒนาของ อปท. ในเขตจังหวัดที่ ๑ การพัฒนาการท่องเที่ยวและกีฬา

๓. ยุทธศาสตร์ที่ ๓ ด้านการพัฒนาการศึกษา การกีฬาประเพณีท้องถิ่น

๓.๑ แผนงานการศึกษา

แบบ ผ.๐๒

ที่	โครงการ	วัตถุประสงค์	เป้าหมาย (ผลผลิตของโครงการ)	งบประมาณและที่ผ่านมา					ตัวชี้วัด (KPI)	ผลที่คาดว่าจะ ได้รับ	หน่วยงาน รับผิดชอบ หลัก
				๒๕๖๖ (บาท)	๒๕๖๗ (บาท)	๒๕๖๘ (บาท)	๒๕๖๙ (บาท)	๒๕๗๐ (บาท)			
๓๑	โครงการแหล่งเรียนรู้ เศรษฐกิจพอเพียง	เพื่อจัดแหล่งเรียนรู้ เศรษฐกิจพอเพียงใน สถานศึกษาที่ หลากหลาย	เด็ก เยาวชนและ ประชาชนตำบลเมืองฝาง	๑๐,๐๐๐	๑๐,๐๐๐	๑๐,๐๐๐	๑๐,๐๐๐	๑๐,๐๐๐	จำนวนแหล่ง เรียนรู้ เศรษฐกิจ พอเพียง	ตำบลเมืองฝาง มีแหล่งเรียนรู้ เศรษฐกิจ พอเพียง	กองการศึกษา
๓๒	โครงการศึกษาแหล่ง เรียนรู้นอกห้องเรียน ศูนย์พัฒนาเด็กเล็ก องค์การบริหารส่วน ตำบลเมืองฝาง	เพื่อจัดแหล่งเรียนรู้ นอกห้องเรียน	เด็กปฐมวัยศูนย์พัฒนา เด็กเล็กองค์การบริหาร ส่วนตำบลเมืองฝาง	๓๐,๐๐๐	๓๐,๐๐๐	๓๐,๐๐๐	๓๐,๐๐๐	๓๐,๐๐๐	จำนวนแหล่ง เรียนรู้นอก ห้องเรียน	ศูนย์พัฒนาเด็ก เล็กได้ความรู้แล ประสบการณ์ จากแหล่งเรียนรู้ นอกห้องเรียน	กองการศึกษา ศพด.
๓๓	โครงการศึกษาดูงาน การจัดงานมหกรรม การศึกษาท้องถิ่น	เพื่อศึกษาดูงานการจัด งานมหกรรม การศึกษาท้องถิ่น	ครูและบุคลากรทางการ ศึกษา อบต.เมืองฝาง	๓๐,๐๐๐	๓๐,๐๐๐	๓๐,๐๐๐	๓๐,๐๐๐	๓๐,๐๐๐	ร้อยละของ ผู้เข้าร่วม โครงการ	สถานศึกษาได้ ศึกษาดูงานการ จัดงานมหกรรม การศึกษา ท้องถิ่น	กองการศึกษา ศพด.
๓๔	โครงการพัฒนาครู ผู้ดูแลเด็ก/ผู้ดูแลเด็ก ศูนย์พัฒนาเด็กเล็ก องค์การบริหารส่วน ตำบลเมืองฝาง	เพื่อพัฒนาครูผู้ดูแลเด็ก /ผู้ดูแลเด็ก ศูนย์พัฒนา เด็กเล็กองค์การบริหาร ส่วนตำบลเมืองฝาง	ครูผู้ดูแลเด็ก/ผู้ดูแลเด็ก ศูนย์พัฒนาเด็กเล็ก องค์การบริหารส่วน ตำบลเมืองฝาง	๓๐,๐๐๐	๓๐,๐๐๐	๓๐,๐๐๐	๓๐,๐๐๐	๓๐,๐๐๐	จำนวนครู ผู้ดูแลเด็ก/ ผู้ดูแลเด็ก ที่ได้รับการ อบรม	จำนวนครูผู้ดูแล เด็ก/ผู้ดูแลเด็ก ได้พัฒนาอย่าง ต่อเนื่อง	กองการศึกษา ศพด.

รายละเอียดโครงการพัฒนา

แผนพัฒนาท้องถิ่น (พ.ศ. ๒๕๖๖ - ๒๕๗๐)

องค์การบริหารส่วนตำบลเมืองฝาง อำเภอเมืองบุรีรัมย์ จังหวัดบุรีรัมย์

ก ยุทธศาสตร์จังหวัดที่ ๒ ด้านสังคมและคุณภาพชีวิต

ข ยุทธศาสตร์การพัฒนาของ อปท. ในเขตจังหวัดที่ ๑ การพัฒนาการท่องเที่ยวและกีฬา

๓. ยุทธศาสตร์ที่ ๓ ด้านการพัฒนาการศึกษา การกีฬาประเพณีท้องถิ่น

๓.๑ แผนงานการศึกษา

แบบ ผ.๐๒

ที่	โครงการ	วัตถุประสงค์	เป้าหมาย (ผลผลิตของโครงการ)	งบประมาณและที่ผ่านมา					ตัวชี้วัด (KPI)	ผลที่คาดว่าจะ ได้รับ	หน่วยงาน รับผิดชอบ หลัก
				๒๕๖๖ (บาท)	๒๕๖๗ (บาท)	๒๕๖๘ (บาท)	๒๕๖๙ (บาท)	๒๕๗๐ (บาท)			
๓๕	โครงการพัฒนาบุคลากรกองการศึกษาและคณะกรรมการสถานศึกษา	เพื่อจัดโครงการพัฒนาบุคลากรกองการศึกษาและคณะกรรมการสถานศึกษา	บุคลากรกองการศึกษาและคณะกรรมการสถานศึกษา	๓๐,๐๐๐	๓๐,๐๐๐	๓๐,๐๐๐	๓๐,๐๐๐	๓๐,๐๐๐	ร้อยละของผู้ที่ได้รับการอบรม	บุคลากรกองการศึกษาคณะกรรมการสถานศึกษาได้พัฒนาอย่างต่อเนื่อง	กองการศึกษา ศพด.
๓๖	โครงการสร้างความเข้มแข็งของผู้ปกครองในสถานศึกษา	เพื่อจัดอบรมให้ความรู้กับผู้ปกครองในสถานศึกษา	อบรมให้ความรู้กับผู้ปกครองในสถานศึกษา	๓๐,๐๐๐	๓๐,๐๐๐	๓๐,๐๐๐	๓๐,๐๐๐	๓๐,๐๐๐	ร้อยละของผู้ปกครองที่เข้ารับการอบรม	สถานศึกษาได้ร่วมสร้างความเข้มแข็งร่วมกับผู้ปกครอง	กองการศึกษา ศพด.
๓๗	โครงการกองทุนหลักประกันสุขภาพศูนย์พัฒนาเด็กเล็ก อบต.เมืองฝาง	เพื่อขอรับเงินอุดหนุนจากโครงการกองทุนหลักประกันสุขภาพ	ศูนย์พัฒนาเด็กเล็ก อบต.เมืองฝาง	๓๐,๐๐๐	๓๐,๐๐๐	๓๐,๐๐๐	๓๐,๐๐๐	๓๐,๐๐๐	จำนวนโครงการกองทุนหลักประกันสุขภาพ	ศูนย์พัฒนาเด็กเล็ก อบต. เมืองฝาง ได้จัดโครงการกองทุนหลักประกันสุขภาพ	กองการศึกษา
รวม	.....๓๗.....โครงการ	-	-	๙,๓๐๗,๗๐๐	๗,๘๔๗,๓๗๖	๘,๑๔๗,๓๗๖	๗,๐๔๗,๓๗๖	๖,๘๔๗,๓๗๖	-	-	-

รายละเอียดโครงการพัฒนา

แผนพัฒนาท้องถิ่น (พ.ศ. ๒๕๖๖ - ๒๕๗๐)

องค์การบริหารส่วนตำบลเมืองฝาง อำเภอเมืองบุรีรัมย์ จังหวัดบุรีรัมย์

ก ยุทธศาสตร์จังหวัดที่ ๒ ด้านสังคมและคุณภาพชีวิต

ข ยุทธศาสตร์การพัฒนาของ อปท. ในเขตจังหวัดที่ ๑ การพัฒนาการท่องเที่ยวและกีฬา

๓. ยุทธศาสตร์ที่ ๓ ด้านการพัฒนาการศึกษา การกีฬาประเพณีท้องถิ่น

๓.๒ แผนงานการศาสนา วัฒนธรรม และนันทนาการ

แบบ ผ.๐๒

ที่	โครงการ	วัตถุประสงค์	เป้าหมาย (ผลผลิตของโครงการ)	งบประมาณและที่ผ่านมา					ตัวชี้วัด (KPI)	ผลที่คาดว่าจะ ได้รับ	หน่วยงาน รับผิดชอบ หลัก
				๒๕๖๖ (บาท)	๒๕๖๗ (บาท)	๒๕๖๘ (บาท)	๒๕๖๙ (บาท)	๒๕๗๐ (บาท)			
๑	โครงการวันเด็ก แห่งชาติ	เพื่อจัดกิจกรรมวันเด็ก แห่งชาติ	เด็ก เยาวชน และ ประชาชนใน ตำบลเมืองฝาง	๕๐,๐๐๐	๕๐,๐๐๐	๕๐,๐๐๐	๕๐,๐๐๐	๕๐,๐๐๐	ร้อยละของ ผู้เข้าร่วม โครงการวัน เด็กแห่งชาติ	เด็ก เยาวชน ประชาชนได้เข้า ร่วมกิจกรรมวัน เด็กแห่งชาติ	กองการศึกษา
๒	โครงการจัดซื้อเครื่อง เล่นสนาม	เพื่อจัดซื้อเครื่องเล่น สนาม จำนวน ๑๐ ชุด	เพื่อจัดซื้อเครื่องเล่น สนาม จำนวน ๑๐ ชุด ของศูนย์พัฒนาเด็กเล็ก อบต.เมืองฝาง	๒๐๐,๐๐๐	๒๐๐,๐๐๐				จำนวนเครื่อง เล่นสนาม	สถานศึกษามี เครื่องเล่นสนาม	กองการศึกษา
๓	โครงการจัดซื้อ อุปกรณ์กีฬาสำหรับ การออกกำลังกายเพื่อ สุขภาพ ประชาชน ตำบลเมืองฝาง	เพื่อจัดซื้ออุปกรณ์กีฬา สำหรับการออกกำลังกาย เพื่อสุขภาพ ประชาชน ตำบลเมืองฝาง	ประชาชน ตำบลเมืองฝาง	๕๐,๐๐๐	๕๐,๐๐๐	๕๐,๐๐๐	๕๐,๐๐๐	๕๐,๐๐๐	จำนวน อุปกรณ์กีฬา	มีอุปกรณ์กีฬา สำหรับการ ฝึกซ้อมและการ แข่งขันที่ เพียงพอ	กองการศึกษา

รายละเอียดโครงการพัฒนา

แผนพัฒนาท้องถิ่น (พ.ศ. ๒๕๖๖ - ๒๕๗๐)

องค์การบริหารส่วนตำบลเมืองฝาง อำเภอเมืองบุรีรัมย์ จังหวัดบุรีรัมย์

ก ยุทธศาสตร์จังหวัดที่ ๒ ด้านสังคมและคุณภาพชีวิต

ข ยุทธศาสตร์การพัฒนาของ อปท. ในเขตจังหวัดที่ ๑ การพัฒนาการท่องเที่ยวและกีฬา

๓. ยุทธศาสตร์ที่ ๓ ด้านการพัฒนาการศึกษา การกีฬาประเพณีท้องถิ่น

๓.๒ แผนงานการศาสนา วัฒนธรรม และนันทนาการ

แบบ ผ.๐๒

ที่	โครงการ	วัตถุประสงค์	เป้าหมาย (ผลผลิตของโครงการ)	งบประมาณและที่ผ่านมา					ตัวชี้วัด (KPI)	ผลที่คาดว่าจะ ได้รับ	หน่วยงาน รับผิดชอบ หลัก
				๒๕๖๖ (บาท)	๒๕๖๗ (บาท)	๒๕๖๘ (บาท)	๒๕๖๙ (บาท)	๒๕๗๐ (บาท)			
๔	โครงการจัดซื้อเครื่องออกกำลังกายกลางแจ้งเพื่อสุขภาพประชาชนตำบลเมืองฝาง	เพื่อจัดซื้อเครื่องออกกำลังกายกลางแจ้งเพื่อสุขภาพประชาชนตำบลเมืองฝาง	ประชาชนตำบลเมืองฝาง	๒๐๐,๐๐๐	๒๐๐,๐๐๐				จำนวนเครื่องออกกำลังกายกลางแจ้งที่เพียงพอเหมาะสม	มีเครื่องออกกำลังกายกลางแจ้งที่เพียงพอเหมาะสม	กองการศึกษา
๕	โครงการปรับปรุงสถานที่สำหรับออกกำลังกายและเล่นกีฬาในแต่ละชุมชน	เพื่อปรับปรุงสถานที่สำหรับออกกำลังกายและเล่นกีฬาในแต่ละชุมชน	สถานที่สำหรับออกกำลังกายและเล่นกีฬาในแต่ละชุมชน	๕๐,๐๐๐	๕๐,๐๐๐	๕๐,๐๐๐	๕๐,๐๐๐	๕๐,๐๐๐	จำนวนสถานที่ออกกำลังกายที่ได้ปรับปรุง	ชุมชนมีสถานที่ออกกำลังกายและเล่นกีฬาได้อย่างหลากหลาย	กองการศึกษา
๖	โครงการแข่งขันกีฬาพื้นบ้านเพื่อความปรองดองสมานฉันท์	เพื่อจัดการแข่งขันกีฬากีฬาพื้นบ้านเพื่อความปรองดองสมานฉันท์ตำบลเมืองฝาง	หน่วยงาน ประชาชนตำบลเมืองฝาง	๒๐,๐๐๐	๒๐,๐๐๐	๒๐,๐๐๐	๒๐,๐๐๐	๒๐,๐๐๐	จำนวนชุมชนหน่วยงานที่เข้าร่วมการแข่งขัน	ชุมชนหน่วยงานได้ตระหนักในแข่งขันกีฬาพื้นบ้านเพื่อความปรองดองสมานฉันท์ต.เมืองฝาง	กองการศึกษา



รายละเอียดโครงการพัฒนา

แผนพัฒนาท้องถิ่น (พ.ศ. ๒๕๖๖ - ๒๕๗๐)

องค์การบริหารส่วนตำบลเมืองฝาง อำเภอเมืองบุรีรัมย์ จังหวัดบุรีรัมย์

ก ยุทธศาสตร์จังหวัดที่ ๒ ด้านสังคมและคุณภาพชีวิต

ข ยุทธศาสตร์การพัฒนาของ อปท. ในเขตจังหวัดที่ ๑ การพัฒนาการท่องเที่ยวและกีฬา

๓. ยุทธศาสตร์ที่ ๓ ด้านการพัฒนาการศึกษา การกีฬาประเพณีท้องถิ่น

๓.๒ แผนงานการศึกษา วัฒนธรรม และนันทนาการ

แบบ ผ.๐๒

ที่	โครงการ	วัตถุประสงค์	เป้าหมาย (ผลผลิตของโครงการ)	งบประมาณและที่ผ่านมา					ตัวชี้วัด (KPI)	ผลที่คาดว่าจะ ได้รับ	หน่วยงาน รับผิดชอบ หลัก
				๒๕๖๖ (บาท)	๒๕๖๗ (บาท)	๒๕๖๘ (บาท)	๒๕๖๙ (บาท)	๒๕๗๐ (บาท)			
๗	อุดหนุน โรงเรียนวัดบ้าน เมืองฝาง จัดโครงการแข่งขัน กีฬานักเรียนในกลุ่ม โรงเรียน	- เพื่ออุดหนุน โรงเรียนวัดบ้าน เมืองฝาง จัดโครงการแข่งขัน กีฬานักเรียนในกลุ่ม โรงเรียน -เพื่อส่งเสริมและ พัฒนากีฬาสู่ความเป็น เลิศ	โรงเรียนวัดบ้านเมืองฝาง	๓๐,๐๐๐	๓๐,๐๐๐	๓๐,๐๐๐	๓๐,๐๐๐	๓๐,๐๐๐	จำนวน นักกีฬาที่ เข้า ร่วมการ แข่งขันกีฬา พัฒนาสู่ความ เป็นเลิศ	นักกีฬาได้เข้า ร่วมการแข่งขัน กีฬาต่างๆ ได้ พัฒนาทักษะ และมุ่งสู่อาชีพ	กองการศึกษา
๘	อุดหนุน โรงเรียนวัดบ้านเมืองคู จัดโครงการแข่งขัน กีฬานักเรียนในกลุ่ม โรงเรียน	- เพื่ออุดหนุน โรงเรียนวัดบ้านเมืองคู จัดโครงการแข่งขัน กีฬานักเรียนในกลุ่ม โรงเรียน -เพื่อส่งเสริมและ พัฒนากีฬาสู่ความเป็น เลิศ	โรงเรียนวัดบ้านเมืองคู	๓๐,๐๐๐	๓๐,๐๐๐	๓๐,๐๐๐	๓๐,๐๐๐	๓๐,๐๐๐	จำนวน นักกีฬาที่เข้า ร่วมการ แข่งขันกีฬา พัฒนาสู่ความ เป็นเลิศ	นักกีฬาได้เข้า ร่วมการแข่งขัน กีฬาต่างๆ ได้ พัฒนาทักษะ และมุ่งสู่อาชีพ	กองการศึกษา

รายละเอียดโครงการพัฒนา

แผนพัฒนาท้องถิ่น (พ.ศ. ๒๕๖๖ - ๒๕๗๐)

องค์การบริหารส่วนตำบลเมืองฝาง อำเภอเมืองบุรีรัมย์ จังหวัดบุรีรัมย์

ก. ยุทธศาสตร์จังหวัดที่ ๒ ด้านสังคมและคุณภาพชีวิต

ข. ยุทธศาสตร์การพัฒนาของ อปท. ในเขตจังหวัดที่ ๑ การพัฒนาการท่องเที่ยวและกีฬา

๓. ยุทธศาสตร์ที่ ๓ ด้านการพัฒนาการศึกษา การกีฬาประเพณีท้องถิ่น

๓.๒ แผนงานการศึกษา วัฒนธรรม และนันทนาการ

แบบ ผ.๐๒

ที่	โครงการ	วัตถุประสงค์	เป้าหมาย (ผลผลิตของโครงการ)	งบประมาณและที่ผ่านมา					ตัวชี้วัด (KPI)	ผลที่คาดว่าจะ ได้รับ	หน่วยงาน รับผิดชอบ หลัก
				๒๕๖๖ (บาท)	๒๕๖๗ (บาท)	๒๕๖๘ (บาท)	๒๕๖๙ (บาท)	๒๕๗๐ (บาท)			
๙	อุดหนุน โรงเรียนบ้านโคกกลาง จัดโครงการแข่งขัน กีฬานักเรียนในกลุ่ม โรงเรียน	- เพื่ออุดหนุน โรงเรียนบ้านโคกกลาง จัดโครงการแข่งขัน กีฬานักเรียนในกลุ่ม โรงเรียน -เพื่อส่งเสริมและ พัฒนากีฬาสู่ความ เป็นเลิศ	โรงเรียนบ้าน โคกกลาง	๓๐,๐๐๐	๓๐,๐๐๐	๓๐,๐๐๐	๓๐,๐๐๐	๓๐,๐๐๐	จำนวน นักกีฬาที่เข้า ร่วมการ แข่งขันกีฬา พัฒนาสู่ความ เป็นเลิศ	นักกีฬาได้เข้า ร่วมการแข่งขัน กีฬาต่างๆ ได้ พัฒนาทักษะ และมุ่งสู่อาชีพ	กองการศึกษา
๑๐	โครงการแข่งขันกีฬา ประจำตำบลเมืองฝาง เพื่อความปรองดอง สามานฉันท์ และ ต่อต้านยาเสพติด	เพื่อจัดและเข้าร่วม การแข่งขันกีฬา ประจำตำบลเมืองฝาง เพื่อความปรองดอง สามานฉันท์ และ ต่อต้านยาเสพติด	หน่วยงาน ประชาชน ตำบลเมืองฝาง	๔๐๐,๐๐๐	๔๐๐,๐๐๐	๔๐๐,๐๐๐	๔๐๐,๐๐๐	๔๐๐,๐๐๐	จำนวนชุมชน หน่วยงาน ที่แข่งขันกีฬา	ชุมชนหน่วยงาน ได้ตระหนักใน การแข่งขันกีฬา ประจำตำบล เมืองฝาง เพื่อ ความปรองดอง สามานฉันท์และ ต่อต้านยาเสพติด	กองการศึกษา

รายละเอียดโครงการพัฒนา

แผนพัฒนาท้องถิ่น (พ.ศ. ๒๕๖๖ - ๒๕๗๐)

องค์การบริหารส่วนตำบลเมืองฝาง อำเภอเมืองบุรีรัมย์ จังหวัดบุรีรัมย์

ก ยุทธศาสตร์จังหวัดที่ ๒ ด้านสังคมและคุณภาพชีวิต

ข ยุทธศาสตร์การพัฒนาของ อปท. ในเขตจังหวัดที่ ๑ การพัฒนาการท่องเที่ยวและกีฬา

๓. ยุทธศาสตร์ที่ ๓ ด้านการพัฒนาการศึกษา การกีฬาประเพณีท้องถิ่น

๓.๒ แผนงานการศึกษา วัฒนธรรม และนันทนาการ

แบบ ผ.๐๒

ที่	โครงการ	วัตถุประสงค์	เป้าหมาย (ผลผลิตของโครงการ)	งบประมาณและที่ผ่านมา					ตัวชี้วัด (KPI)	ผลที่คาดว่าจะ ได้รับ	หน่วยงาน รับผิดชอบ หลัก
				๒๕๖๖ (บาท)	๒๕๖๗ (บาท)	๒๕๖๘ (บาท)	๒๕๖๙ (บาท)	๒๕๗๐ (บาท)			
๑๑	อุดหนุนคณะกรรมการหมู่บ้าน หมู่ที่ ๑๒ ตำบลเมืองฝาง จัดโครงการประกวดสวดสรภัญญะ	เพื่ออุดหนุนโครงการประกวดสวดสรภัญญะ	คณะกรรมการหมู่บ้าน หมู่ที่ ๑๒ ตำบลเมืองฝาง	๔๐,๐๐๐	๔๐,๐๐๐	๔๐,๐๐๐	๔๐,๐๐๐	๔๐,๐๐๐	ร้อยละผู้เข้าร่วมโครงการฯ	ประชาชนได้มีส่วนร่วมในกิจกรรมประกวดสวดสรภัญญะ	กองการศึกษา
๑๒	โครงการส่งเสริมมารยาทไทย “ยิ้มง่าย ไหว้สวย แต่งกายงาม ตามกาล”	เพื่อจัดการประกวดและส่งเสริมมารยาทไทย “ยิ้มง่าย ไหว้สวย แต่งกายงาม ตามกาล”	ประชาชนตำบลเมืองฝาง	๕,๐๐๐	๕,๐๐๐	๕,๐๐๐	๕,๐๐๐	๕,๐๐๐	ร้อยละผู้เข้าร่วมโครงการ	ผู้เข้าโครงการได้แสดงออกซึ่งมารยาทไทยตามกาล	กองการศึกษา
๑๓	โครงการทำนุบำรุงวัดและพระพุทธศาสนา	เพื่อให้มีการทำนุบำรุงวัดและพระพุทธศาสนา	เด็ก เยาวชน ประชาชน ได้มีส่วนร่วมในกิจกรรม	๕,๐๐๐	๕,๐๐๐	๕,๐๐๐	๕,๐๐๐	๕,๐๐๐	จำนวนวัดที่ได้ทำนุบำรุงวัดและพระพุทธศาสนา	เด็ก เยาวชน ประชาชนได้มีส่วนร่วมในกิจกรรมทำนุบำรุงวัดและพระพุทธศาสนา	กองการศึกษา

รายละเอียดโครงการพัฒนา

แผนพัฒนาท้องถิ่น (พ.ศ. ๒๕๖๖ - ๒๕๗๐)

องค์การบริหารส่วนตำบลเมืองฝาง อำเภอเมืองบุรีรัมย์ จังหวัดบุรีรัมย์

ก. ยุทธศาสตร์จังหวัดที่ ๒ ด้านสังคมและคุณภาพชีวิต

ข. ยุทธศาสตร์การพัฒนาของ อปท. ในเขตจังหวัดที่ ๑ การพัฒนาการท่องเที่ยวและกีฬา

๓. ยุทธศาสตร์ที่ ๓ ด้านการพัฒนาการศึกษา การกีฬาประเพณีท้องถิ่น

๓.๒ แผนงานการศึกษา วัฒนธรรม และนันทนาการ

แบบ ผ.๐๒

ที่	โครงการ	วัตถุประสงค์	เป้าหมาย (ผลผลิตของโครงการ)	งบประมาณและที่ผ่านมา					ตัวชี้วัด (KPI)	ผลที่คาดว่าจะ ได้รับ	หน่วยงาน รับผิดชอบ หลัก
				๒๕๖๖ (บาท)	๒๕๖๗ (บาท)	๒๕๖๘ (บาท)	๒๕๖๙ (บาท)	๒๕๗๐ (บาท)			
๑๔	โครงการวันเฉลิมพระชนมพรรษา ๓ มิถุนายน มหาราชินี	เพื่อจัดกิจกรรมวันเฉลิมพระชนมพรรษา ๓ มิถุนายน มหาราชินี	ประชาชนตำบลเมืองฝาง	๓๐,๐๐๐	๓๐,๐๐๐	๓๐,๐๐๐	๓๐,๐๐๐	๓๐,๐๐๐	ร้อยละของผู้เข้าร่วมกิจกรรมวันเฉลิมพระชนมพรรษา ๓ มิถุนายน มหาราชินี	เด็ก เยาวชน ประชาชนได้มีส่วนร่วมในกิจกรรมวันเฉลิมพระชนมพรรษา ๓ มิถุนายน มหาราชินี	กองการศึกษา
๑๕	โครงการวันเฉลิมพระชนมพรรษา พระบาทสมเด็จพระปรเมนทรรามาธิบดีศรีสินทรมหาวชิราลงกรมทศรภูมิพลราชวรางกูรกิติสิริสมบูรณอดุลยเดชยสยามินทรราชวโรดม บรมนาถบพิตร พระวชิรเกล้าเจ้าอยู่หัว (ร.๑๐)	เพื่อจัดกิจกรรมวันเฉลิมพระชนมพรรษา พระบาทสมเด็จพระปรเมนทรรามาธิบดี ฯ	ประชาชนตำบลเมืองฝาง	๔๐,๐๐๐	๔๐,๐๐๐	๔๐,๐๐๐	๔๐,๐๐๐	๔๐,๐๐๐	ร้อยละของผู้เข้าร่วมกิจกรรมวันวันเฉลิมพระชนมพรรษา พระบาทสมเด็จพระปรเมนทรรามาธิบดี	เด็ก เยาวชน ประชาชนได้มีส่วนร่วมในกิจกรรมวันเฉลิมพระชนมพรรษาพระบาทสมเด็จพระปรเมนทรรามาธิบดี	กองการศึกษา

รายละเอียดโครงการพัฒนา

แผนพัฒนาท้องถิ่น (พ.ศ. ๒๕๖๖ - ๒๕๗๐)

องค์การบริหารส่วนตำบลเมืองฝาง อำเภอเมืองบุรีรัมย์ จังหวัดบุรีรัมย์

ก. ยุทธศาสตร์จังหวัดที่ ๒ ด้านสังคมและคุณภาพชีวิต

ข. ยุทธศาสตร์การพัฒนาของ อปท. ในเขตจังหวัดที่ ๑ การพัฒนาการท่องเที่ยวและกีฬา

๓. ยุทธศาสตร์ที่ ๓ ด้านการพัฒนาการศึกษา การกีฬาประเพณีท้องถิ่น

๓.๒ แผนงานการศึกษา วัฒนธรรม และนันทนาการ

แบบ ผ.๐๒

ที่	โครงการ	วัตถุประสงค์	เป้าหมาย (ผลผลิตของโครงการ)	งบประมาณและที่ผ่านมา					ตัวชี้วัด (KPI)	ผลที่คาดว่าจะ ได้รับ	หน่วยงาน รับผิดชอบ หลัก
				๒๕๖๖ (บาท)	๒๕๖๗ (บาท)	๒๕๖๘ (บาท)	๒๕๖๙ (บาท)	๒๕๗๐ (บาท)			
๑๖	โครงการ วันแม่แห่งชาติ	เพื่อจัดกิจกรรมวันแม่ แห่งชาติ	ประชาชนตำบล เมืองฝาง	๓๐,๐๐๐	๓๐,๐๐๐	๓๐,๐๐๐	๓๐,๐๐๐	๓๐,๐๐๐	ร้อยละของ ผู้เข้าร่วม กิจกรรมแม่ แห่งชาติ	เด็ก เยาวชน ประชาชนได้มี ส่วนร่วมใน กิจกรรมวันแม่ แห่งชาติ	กองการศึกษา
๑๗	โครงการ วันพ่อแห่งชาติ	เพื่อจัดกิจกรรมวันพ่อ แห่งชาติ	ประชาชนตำบล เมืองฝาง	๓๐,๐๐๐	๓๐,๐๐๐	๓๐,๐๐๐	๓๐,๐๐๐	๓๐,๐๐๐	ร้อยละของ ผู้เข้าร่วม กิจกรรมวันพ่อ แห่งชาติ	เด็ก เยาวชน ประชาชนได้มี ส่วนร่วมใน กิจกรรมวันพ่อ แห่งชาติ	กองการศึกษา
๑๘	อุดหนุนที่ทำการ ปกครองอำเภอเมือง บุรีรัมย์  - โครงการประเพณีขึ้น เขากระโดง	เพื่ออุดหนุนงาน ประเพณีขึ้นเขา กระโดง	อุดหนุนที่ทำการ ปกครองจังหวัดบุรีรัมย์	๑๐,๐๐๐	๑๐,๐๐๐	๑๐,๐๐๐	๑๐,๐๐๐	๑๐,๐๐๐	ร้อยละของ ผู้เข้าร่วม กิจกรรมงาน ประเพณีขึ้น เขากระโดง	เด็ก เยาวชน ประชาชนได้มี ส่วนร่วมใน กิจกรรมงาน ประเพณีขึ้นเขา กระโดง	กองการศึกษา

รายละเอียดโครงการพัฒนา

แผนพัฒนาท้องถิ่น (พ.ศ. ๒๕๖๖ - ๒๕๗๐)

องค์การบริหารส่วนตำบลเมืองฝาง อำเภอเมืองบุรีรัมย์ จังหวัดบุรีรัมย์

ก. ยุทธศาสตร์จังหวัดที่ ๒ ด้านสังคมและคุณภาพชีวิต

ข. ยุทธศาสตร์การพัฒนาของ อปท. ในเขตจังหวัดที่ ๑ การพัฒนาการท่องเที่ยวและกีฬา

๓. ยุทธศาสตร์ที่ ๓ ด้านการพัฒนาการศึกษา การกีฬาประเพณีท้องถิ่น

แบบ ผ.๐๒

ที่	โครงการ	วัตถุประสงค์	เป้าหมาย (ผลผลิตของโครงการ)	งบประมาณและที่ผ่านมา					ตัวชี้วัด (KPI)	ผลที่คาดว่าจะ ได้รับ	หน่วยงาน รับผิดชอบ หลัก
				๒๕๖๖ (บาท)	๒๕๖๗ (บาท)	๒๕๖๘ (บาท)	๒๕๖๙ (บาท)	๒๕๗๐ (บาท)			
๑๙	อุดหนุนที่ทำการ ปกครองจังหวัด บุรีรัมย์ - โครงการประเพณีขึ้น เขาพนมรุ้ง	เพื่ออุดหนุนงาน ประเพณีขึ้นเขาพนมรุ้ง	อุดหนุนที่ทำการ ปกครองจังหวัดบุรีรัมย์	๑๐,๐๐๐	๑๐,๐๐๐	๑๐,๐๐๐	๑๐,๐๐๐	๑๐,๐๐๐	ร้อยละของ ผู้เข้าร่วม กิจกรรมงาน ประเพณีขึ้น เขาพนมรุ้ง	เด็ก เยาวชน ประชาชนได้มี ส่วนร่วมใน กิจกรรมงาน ประเพณีขึ้นเขา พนมรุ้ง	กองการศึกษา
๒๐	อุดหนุนที่ทำการ ปกครองจังหวัด บุรีรัมย์ - โครงการจัดงาน อนุรักษ์ประเพณี วัฒนธรรมเมืองบุรีรัมย์ (งานสถาปนา เมืองแปะ)	เพื่ออุดหนุนงาน อนุรักษ์ประเพณี วัฒนธรรมเมืองบุรีรัมย์	อุดหนุนที่ทำการ ปกครองจังหวัดบุรีรัมย์	๕,๐๐๐	๕,๐๐๐	๕,๐๐๐	๕,๐๐๐	๕,๐๐๐	ร้อยละของ ผู้เข้าร่วม กิจกรรมงาน อนุรักษ์ ประเพณี วัฒนธรรม เมืองบุรีรัมย์	เด็ก เยาวชน ประชาชนได้มี ส่วนร่วมใน กิจกรรมงาน อนุรักษ์ประเพณี วัฒนธรรมเมือง บุรีรัมย์	กองการศึกษา
๒๑	โครงการเสริมสร้าง ธรรมะวันวิสาขบูชา	เพื่อจัดและเสริมสร้าง ธรรมะวันวิสาขบูชา	เด็ก เยาวชน ประชาชน ตำบลเมืองฝาง	๕,๐๐๐	๕,๐๐๐	๕,๐๐๐	๕,๐๐๐	๕,๐๐๐	ร้อยละของ ผู้เข้าร่วม กิจกรรมวันวิ สาขบูชา	เด็ก เยาวชน ประชาชนได้มี ส่วนร่วมใน กิจกรรมงานวัน วิสาขบูชา	กองการศึกษา

รายละเอียดโครงการพัฒนา

แผนพัฒนาท้องถิ่น (พ.ศ. ๒๕๖๖ - ๒๕๗๐)

องค์การบริหารส่วนตำบลเมืองฝาง อำเภอเมืองบุรีรัมย์ จังหวัดบุรีรัมย์

ก. ยุทธศาสตร์จังหวัดที่ ๒ ด้านสังคมและคุณภาพชีวิต

ข. ยุทธศาสตร์การพัฒนาของ อปท. ในเขตจังหวัดที่ ๑ การพัฒนาการท่องเที่ยวและกีฬา

๓. ยุทธศาสตร์ที่ ๓ ด้านการพัฒนาการศึกษา การกีฬาประเพณีท้องถิ่น

๓.๒ แผนงานการศาสนา วัฒนธรรม และนันทนาการ

แบบ ผ.๐๒

ที่	โครงการ	วัตถุประสงค์	เป้าหมาย (ผลผลิตของโครงการ)	งบประมาณและที่ผ่านมา					ตัวชี้วัด (KPI)	ผลที่คาดว่าจะ ได้รับ	หน่วยงาน รับผิดชอบ หลัก
				๒๕๖๖ (บาท)	๒๕๖๗ (บาท)	๒๕๖๘ (บาท)	๒๕๖๙ (บาท)	๒๕๗๐ (บาท)			
๒๒	โครงการเสริมสร้าง ธรรมะวันอาสาฬหบูชา	เพื่อจัดและเสริมสร้าง ธรรมะวันอาสาฬหบูชา	เด็ก เยาวชน ประชาชน ตำบลเมืองฝาง	๕,๐๐๐	๕,๐๐๐	๕,๐๐๐	๕,๐๐๐	๕,๐๐๐	ร้อยละของ ผู้เข้าร่วม กิจกรรมวัน อาสาฬหบูชา	เด็ก เยาวชน ประชาชนได้มี ส่วนร่วมใน กิจกรรมงานวัน อาสาฬหบูชา	กองการศึกษา
๒๓	โครงการเสริมสร้าง ธรรมะวันมาฆบูชา	เพื่อจัดและเสริมสร้าง ธรรมะวันมาฆบูชา	เด็ก เยาวชน ประชาชน ตำบลเมืองฝาง	๕,๐๐๐	๕,๐๐๐	๕,๐๐๐	๕,๐๐๐	๕,๐๐๐	ร้อยละของ ผู้เข้าร่วม กิจกรรมวันวัน มาฆบูชา	เด็ก เยาวชน ประชาชนได้มี ส่วนร่วมใน กิจกรรมงานวัน มาฆบูชา	กองการศึกษา
๒๔	อุดหนุน คณะกรรมการหมู่บ้าน หมู่ที่ ๓ บ้านยางน้อย ตำบลเมืองฝาง - โครงการจัดงาน ประเพณีวันสงกรานต์ วันผู้สูงอายุและ วันครอบครัว	เพื่ออุดหนุนงาน ประเพณี วันสงกรานต์ วันผู้สูงอายุและวัน ครอบครัว	เด็ก เยาวชน ประชาชน หมู่ที่ ๓ บ้านยางน้อย ตำบลเมืองฝาง	๔๐,๐๐๐	๔๐,๐๐๐	๔๐,๐๐๐	๔๐,๐๐๐	๔๐,๐๐๐	ร้อยละของ ผู้เข้าร่วม กิจกรรม วัน สงกรานต์ วันผู้สูงอายุ และวัน ครอบครัว	เด็ก เยาวชน ประชาชนได้มี ส่วนร่วมใน กิจกรรมวัน สงกรานต์ วันผู้สูงอายุและ วันครอบครัว	กองการศึกษา

รายละเอียดโครงการพัฒนา

แผนพัฒนาท้องถิ่น (พ.ศ. ๒๕๖๖ - ๒๕๗๐)

องค์การบริหารส่วนตำบลเมืองฝาง อำเภอเมืองบุรีรัมย์ จังหวัดบุรีรัมย์

ก. ยุทธศาสตร์จังหวัดที่ ๒ ด้านสังคมและคุณภาพชีวิต

ข. ยุทธศาสตร์การพัฒนาของ อปท. ในเขตจังหวัดที่ ๑ การพัฒนาการท่องเที่ยวและกีฬา

๓. ยุทธศาสตร์ที่ ๓ ด้านการพัฒนาการศึกษา การกีฬาประเพณีท้องถิ่น

๓.๒ แผนงานการศึกษา วัฒนธรรม และนันทนาการ

แบบ ผ.๐๒

ที่	โครงการ	วัตถุประสงค์	เป้าหมาย (ผลผลิตของโครงการ)	งบประมาณและที่ผ่านมา					ตัวชี้วัด (KPI)	ผลที่คาดว่าจะ ได้รับ	หน่วยงาน รับผิดชอบ หลัก
				๒๕๖๖ (บาท)	๒๕๖๗ (บาท)	๒๕๖๘ (บาท)	๒๕๖๙ (บาท)	๒๕๗๐ (บาท)			
๒๕	อุดหนุนคณะกรรมการหมู่บ้าน หมู่ที่ ๕ บ้านโคกกลาง ตำบลเมืองฝาง  - โครงการจัดงานประเพณีวันสงกรานต์ วันผู้สูงอายุและวันครอบครัว	เพื่ออุดหนุนงานประเพณีวันสงกรานต์ วันผู้สูงอายุและวันครอบครัว	เด็ก เยาวชน ประชาชน หมู่ที่ ๕ บ้านโคกกลางตำบลเมืองฝาง	๓๐,๐๐๐	๓๐,๐๐๐	๓๐,๐๐๐	๓๐,๐๐๐	๓๐,๐๐๐	ร้อยละของผู้เข้าร่วมกิจกรรมวันสงกรานต์ วันผู้สูงอายุและวันครอบครัว	เด็ก เยาวชน ประชาชนได้มีส่วนร่วมในกิจกรรมวันสงกรานต์ วันผู้สูงอายุและวันครอบครัว	กองการศึกษา
๒๖	อุดหนุนคณะกรรมการหมู่บ้าน หมู่ที่ ๘ บ้านเมืองคู ตำบลเมืองฝาง  - โครงการจัดงานประเพณีวันสงกรานต์ วันผู้สูงอายุและวันครอบครัว	เพื่ออุดหนุนงานประเพณีวันสงกรานต์ วันผู้สูงอายุและวันครอบครัว	เด็ก เยาวชน ประชาชน หมู่ที่ ๘ บ้านเมืองคู ตำบลเมืองฝาง	๔๐,๐๐๐	๔๐,๐๐๐	๔๐,๐๐๐	๔๐,๐๐๐	๔๐,๐๐๐	ร้อยละของผู้เข้าร่วมกิจกรรมวันสงกรานต์ วันผู้สูงอายุและวันครอบครัว	เด็ก เยาวชน ประชาชนได้มีส่วนร่วมในกิจกรรมวันสงกรานต์ วันผู้สูงอายุและวันครอบครัว	กองการศึกษา



รายละเอียดโครงการพัฒนา

แผนพัฒนาท้องถิ่น (พ.ศ. ๒๕๖๖ - ๒๕๗๐)

องค์การบริหารส่วนตำบลเมืองฝาง อำเภอเมืองบุรีรัมย์ จังหวัดบุรีรัมย์

ก ยุทธศาสตร์จังหวัดที่ ๒ ด้านสังคมและคุณภาพชีวิต

ข ยุทธศาสตร์การพัฒนาของ อปท. ในเขตจังหวัดที่ ๑ การพัฒนาการท่องเที่ยวและกีฬา

๓. ยุทธศาสตร์ที่ ๓ ด้านการพัฒนาการศึกษา การกีฬาประเพณีท้องถิ่น

๓.๒ แผนงานการศาสนา วัฒนธรรม และนันทนาการ

แบบ ผ.๐๒

ที่	โครงการ	วัตถุประสงค์	เป้าหมาย (ผลผลิตของโครงการ)	งบประมาณและที่ผ่านมา					ตัวชี้วัด (KPI)	ผลที่คาดว่าจะ ได้รับ	หน่วยงาน รับผิดชอบ หลัก
				๒๕๖๖ (บาท)	๒๕๖๗ (บาท)	๒๕๖๘ (บาท)	๒๕๖๙ (บาท)	๒๕๗๐ (บาท)			
๒๗	อุดหนุนคณะกรรมการหมู่บ้าน หมู่ที่ ๓ บ้านยางน้อย ตำบลเมืองฝาง - โครงการจัดงานประเพณีวันลอยกระทง	เพื่ออุดหนุนงานประเพณีวันลอยกระทง	เด็ก เยาวชน ประชาชน หมู่ที่ ๓ บ้านยางน้อย ตำบลเมืองฝาง	๔๐,๐๐๐	๔๐,๐๐๐	๔๐,๐๐๐	๔๐,๐๐๐	๔๐,๐๐๐	ร้อยละของผู้เข้าร่วมกิจกรรมวันลอยกระทง	เด็ก เยาวชน ประชาชนได้มีส่วนร่วมในกิจกรรมวันลอยกระทง	
๒๘	อุดหนุนคณะกรรมการหมู่บ้าน หมู่ที่ ๕ บ้านโคกกลาง ตำบลเมืองฝาง - โครงการจัดงานประเพณีวันลอยกระทง	เพื่ออุดหนุนงานประเพณีวันลอยกระทง	เด็ก เยาวชน ประชาชน หมู่ที่ ๕ บ้านโคกกลาง ตำบลเมืองฝาง	๓๐,๐๐๐	๓๐,๐๐๐	๓๐,๐๐๐	๓๐,๐๐๐	๓๐,๐๐๐	ร้อยละของผู้เข้าร่วมกิจกรรมวันลอยกระทง	เด็ก เยาวชน ประชาชนได้มีส่วนร่วมในกิจกรรมวันลอยกระทง	กองการศึกษา
๒๙	อุดหนุนคณะกรรมการหมู่บ้าน หมู่ที่ ๘ บ้านเมืองคู ตำบลเมืองฝาง - โครงการจัดงานประเพณีวันลอยกระทง	เพื่ออุดหนุนงานประเพณีวันลอยกระทง	เด็ก เยาวชน ประชาชน หมู่ที่ ๘ บ้านเมืองคู ตำบลเมืองฝาง	๔๐,๐๐๐	๔๐,๐๐๐	๔๐,๐๐๐	๔๐,๐๐๐	๔๐,๐๐๐	ร้อยละของผู้เข้าร่วมกิจกรรมวันลอยกระทง	เด็ก เยาวชน ประชาชนได้มีส่วนร่วมในกิจกรรมวันลอยกระทง	กองการศึกษา

รายละเอียดโครงการพัฒนา

แผนพัฒนาท้องถิ่น (พ.ศ. ๒๕๖๖ - ๒๕๗๐)

องค์การบริหารส่วนตำบลเมืองฝาง อำเภอเมืองบุรีรัมย์ จังหวัดบุรีรัมย์

ก ยุทธศาสตร์จังหวัดที่ ๒ ด้านสังคมและคุณภาพชีวิต

ข ยุทธศาสตร์การพัฒนาของ อปท.ในเขตจังหวัดที่ ๑ การพัฒนาการท่องเที่ยวและกีฬา

๓. ยุทธศาสตร์ที่ ๓ ด้านการพัฒนาการศึกษา การกีฬาประเพณีท้องถิ่น

๓.๒ แผนงานการศึกษา วัฒนธรรม และนันทนาการ

แบบ ผ.๐๒

ที่	โครงการ	วัตถุประสงค์	เป้าหมาย (ผลผลิตของโครงการ)	งบประมาณและที่ผ่านมา					ตัวชี้วัด (KPI)	ผลที่คาดว่าจะ ได้รับ	หน่วยงาน รับผิดชอบ หลัก
				๒๕๖๖ (บาท)	๒๕๖๗ (บาท)	๒๕๖๘ (บาท)	๒๕๖๙ (บาท)	๒๕๗๐ (บาท)			
๓๐	อุดหนุนคณะกรรมการหมู่บ้าน หมู่ที่ ๓ บ้านยางน้อย ตำบลเมืองฝาง - โครงการจัดงานประเพณีแห่เทียนเข้าพรรษา	เพื่ออุดหนุนงานประเพณีแห่เทียนเข้าพรรษา	เด็ก เยาวชน ประชาชน หมู่ที่ ๓ บ้านยางน้อย ตำบลเมืองฝาง	๔๐,๐๐๐	๔๐,๐๐๐	๔๐,๐๐๐	๔๐,๐๐๐	๔๐,๐๐๐	ร้อยละของผู้เข้าร่วมกิจกรรมแห่เทียนเข้าพรรษา	เด็ก เยาวชน ประชาชนได้มีส่วนร่วมในกิจกรรมแห่เทียนเข้าพรรษา	กองการศึกษา
๓๑	อุดหนุนคณะกรรมการหมู่บ้าน หมู่ที่ ๕ บ้านโคกกลาง ตำบลเมืองฝาง - โครงการจัดงานประเพณีแห่เทียนเข้าพรรษา	เพื่ออุดหนุนงานประเพณีแห่เทียนเข้าพรรษา	เด็ก เยาวชน ประชาชน หมู่ที่ ๕ บ้านโคกกลาง ตำบลเมืองฝาง	๓๐,๐๐๐	๓๐,๐๐๐	๓๐,๐๐๐	๓๐,๐๐๐	๓๐,๐๐๐	ร้อยละของผู้เข้าร่วมกิจกรรมแห่เทียนเข้าพรรษา	เด็ก เยาวชน ประชาชนได้มีส่วนร่วมในกิจกรรม แห่เทียนเข้าพรรษา	กองการศึกษา
๓๒	อุดหนุนคณะกรรมการหมู่บ้าน หมู่ที่ ๘ บ้านเมืองคู ตำบลเมืองฝาง - โครงการจัดงานประเพณีแห่เทียนเข้าพรรษา	เพื่ออุดหนุนงานประเพณีแห่เทียนเข้าพรรษา	เด็ก เยาวชน ประชาชน หมู่ที่ ๘ บ้านเมืองคู ตำบลเมืองฝาง	๔๐,๐๐๐	๔๐,๐๐๐	๔๐,๐๐๐	๔๐,๐๐๐	๔๐,๐๐๐	ร้อยละของผู้เข้าร่วมกิจกรรมแห่เทียนเข้าพรรษา	เด็ก เยาวชน ประชาชนได้มีส่วนร่วมในกิจกรรม แห่เทียนเข้าพรรษา	กองการศึกษา

รายละเอียดโครงการพัฒนา

แผนพัฒนาท้องถิ่น (พ.ศ. ๒๕๖๖ - ๒๕๗๐)

องค์การบริหารส่วนตำบลเมืองฝาง อำเภอเมืองบุรีรัมย์ จังหวัดบุรีรัมย์

ก. ยุทธศาสตร์จังหวัดที่ ๒ ด้านสังคมและคุณภาพชีวิต

ข. ยุทธศาสตร์การพัฒนาของ อปท. ในเขตจังหวัดที่ ๑ การพัฒนาการท่องเที่ยวและกีฬา

๓. ยุทธศาสตร์ที่ ๓ ด้านการพัฒนาการศึกษา การกีฬาประเพณีท้องถิ่น

๓.๒ แผนงานการศึกษา วัฒนธรรม และนันทนาการ

แบบ ผ.๐๒

ที่	โครงการ	วัตถุประสงค์	เป้าหมาย (ผลผลิตของโครงการ)	งบประมาณและที่ผ่านมา					ตัวชี้วัด (KPI)	ผลที่คาดว่าจะ ได้รับ	หน่วยงาน รับผิดชอบ หลัก
				๒๕๖๖ (บาท)	๒๕๖๗ (บาท)	๒๕๖๘ (บาท)	๒๕๖๙ (บาท)	๒๕๗๐ (บาท)			
๓๓	โครงการน้อมนำ แนวทางปรัชญาของ เศรษฐกิจพอเพียง	เพื่อจัดและให้มี การศึกษาคุณงามน้อม นำแนวทางปรัชญา ของเศรษฐกิจพอเพียง	เด็ก เยาวชน ประชาชน ตำบลเมืองฝาง	๑๐,๐๐๐	๑๐,๐๐๐	๑๐,๐๐๐	๑๐,๐๐๐	๑๐,๐๐๐	ร้อยละของ ผู้เข้าร่วมน้อม นำแนวทาง ปรัชญาของ เศรษฐกิจ พอเพียง	เด็ก เยาวชน ประชาชนได้มี ส่วนร่วมในการ น้อมนำแนวทาง ปรัชญาของ เศรษฐกิจ พอเพียง	กองการศึกษา
รวม	.....๓๓.....โครงการ	-	-	๑,๖๒๐,๐๐๐	๑,๖๒๐,๐๐๐	๑,๒๒๐,๐๐๐	๑,๒๒๐,๐๐๐	๑,๒๒๐,๐๐๐	-	-	-

รายละเอียดโครงการพัฒนา  
แผนพัฒนาท้องถิ่น (พ.ศ. ๒๕๖๖ - ๒๕๗๐)

องค์การบริหารส่วนตำบลเมืองฝาง อำเภอเมืองบุรีรัมย์ จังหวัดบุรีรัมย์

ก ยุทธศาสตร์จังหวัดที่ ๔ ด้านรักษาความมั่นคงและความสงบ

ข ยุทธศาสตร์การพัฒนาของ อปท. ในเขตจังหวัดที่ ๑ เมื่อนำอยู่และคุณภาพชีวิตที่ดี

๔. ยุทธศาสตร์ ๔ ด้านการจัดระเบียบชุมชน สังคม และรักษาความสงบเรียบร้อย

แบบ ผ.๐๒

๔.๑ แผนงานการรักษาความสงบภายใน

ที่	โครงการ	วัตถุประสงค์	เป้าหมาย (ผลผลิตของโครงการ)	งบประมาณและที่ผ่านมา					ตัวชี้วัด (KPI)	ผลที่คาดว่าจะ ได้รับ	หน่วยงาน รับผิดชอบ หลัก
				๒๕๖๖ (บาท)	๒๕๖๗ (บาท)	๒๕๖๘ (บาท)	๒๕๖๙ (บาท)	๒๕๗๐ (บาท)			
๑	โครงการฝึกอบรมชุดปฏิบัติการจิตอาสาภัยพิบัติ	เพื่อเสริมสร้างความรู้ความสามารถ เพิ่มพูนสมรรถนะ ให้แก่ "ชุดปฏิบัติการจิตอาสาภัยพิบัติ"	ฝึกอบรมชุดปฏิบัติการจิตอาสาภัยพิบัติองค์การบริหารส่วนตำบลเมืองฝาง หมู่ที่ ๑-๑๖	๑๕๐,๐๐๐	๑๕๐,๐๐๐	๑๕๐,๐๐๐	๑๕๐,๐๐๐	๑๕๐,๐๐๐	๑ ครั้ง/ปี	สามารถปฏิบัติหน้าที่ได้อย่างมีประสิทธิภาพ ประสิทธิผล และเป็น การสร้างเครือข่ายการปฏิบัติงานร่วมกันของ "ชุดปฏิบัติการจิตอาสาภัยพิบัติ"	สำนักปลัด
๒	โครงการฝึกอบรมอาสาสมัครป้องกันภัยฝ่ายพลเรือน (อปพร.)	- เพื่อเพิ่มขีดความสามารถของ อปพร. ในการดูแลความสงบเรียบร้อยภายในหมู่บ้าน	จัดฝึกอบรม อปพร. เพื่อ ทบทวนหลักสูตรให้มีประสิทธิภาพยิ่งขึ้นปีละ ๑ ครั้ง	๑๐๐,๐๐๐	๑๐๐,๐๐๐	๑๐๐,๐๐๐	๑๐๐,๐๐๐	๑๐๐,๐๐๐	ร้อยละความพึงพอใจของประชาชน	อาสาสมัครป้องกันภัยฝ่ายพลเรือน (อปพร.) สามารถปฏิบัติงานอย่างมีประสิทธิภาพมากขึ้น	สำนักปลัด

รายละเอียดโครงการพัฒนา  
แผนพัฒนาท้องถิ่น (พ.ศ. ๒๕๖๖ - ๒๕๗๐)

องค์การบริหารส่วนตำบลเมืองฝาง อำเภอเมืองบุรีรัมย์ จังหวัดบุรีรัมย์

ก ยุทธศาสตร์จังหวัดที่ ๔ ด้านรักษาความมั่นคงและความสงบ

ข ยุทธศาสตร์การพัฒนาของ อปท. ในเขตจังหวัดที่ ๑ เมื่อนำอยู่และคุณภาพชีวิตที่ดี

๔. ยุทธศาสตร์ ๔ ด้านการจัดระเบียบชุมชน สังคม และรักษาความสงบเรียบร้อย

แบบ ผ.๐๒

๔.๑ แผนงานการรักษาความสงบภายใน

ที่	โครงการ	วัตถุประสงค์	เป้าหมาย (ผลผลิตของโครงการ)	งบประมาณและที่ผ่านมา					ตัวชี้วัด (KPI)	ผลที่คาดว่าจะ ได้รับ	หน่วยงาน รับผิดชอบ หลัก
				๒๕๖๖ (บาท)	๒๕๖๗ (บาท)	๒๕๖๘ (บาท)	๒๕๖๙ (บาท)	๒๕๗๐ (บาท)			
๓	โครงการดำเนินงานควบคุมป้องกันอุบัติเหตุทางถนน	เพื่อป้องกันการสูญเสียชีวิตและลดการบาดเจ็บทางถนน	เพื่อป้องกันการสูญเสียชีวิตและลดการบาดเจ็บทางถนน	๒๐,๐๐๐	๒๐,๐๐๐	๒๐,๐๐๐	๒๐,๐๐๐	๒๐,๐๐๐	ร้อยละความพึงพอใจของประชาชน	ประชาชนมีความรู้และทักษะในการปฐมพยาบาลเบื้องต้น การช่วยฟื้นคืนชีพ	สำนักปลัด
๔	โครงการป้องกันและลดอุบัติเหตุทางถนนในช่วงเทศกาลสงกรานต์	เพื่อป้องกันและเฝ้าระวังการเกิดอุบัติเหตุทางถนนในช่วงเทศกาลสงกรานต์ภายในตำบลเมืองฝาง	ประชาชนผู้สัญจรใช้ถนนในเขตตำบลเมืองฝาง	๓๐,๐๐๐	๓๐,๐๐๐	๓๐,๐๐๐	๓๐,๐๐๐	๓๐,๐๐๐	ร้อยละความพึงพอใจของประชาชน	การเกิดอุบัติเหตุทางถนนลดลง	สำนักปลัด
๕	โครงการป้องกันและลดอุบัติเหตุทางถนนในช่วงเทศกาลปีใหม่	เพื่อป้องกันและเฝ้าระวังการเกิดอุบัติเหตุทางถนนในช่วงเทศกาลปีใหม่ภายในตำบลเมืองฝาง	ประชาชนผู้สัญจรใช้ถนนในเขตตำบลเมืองฝาง	๓๐,๐๐๐	๓๐,๐๐๐	๓๐,๐๐๐	๓๐,๐๐๐	๓๐,๐๐๐	ร้อยละความพึงพอใจของประชาชน	การเกิดอุบัติเหตุทางถนนลดลง	สำนักปลัด
๖	โครงการปกป้องสถาบัน	เพื่อเป็นการแสดงออกถึงความจงรักภักดีต่อสถาบัน	ประชาชนร่วมแสดงออกถึงความจงรักภักดีต่อสถาบัน	๓๐,๐๐๐	๓๐,๐๐๐	๓๐,๐๐๐	๓๐,๐๐๐	๓๐,๐๐๐	ร้อยละความพึงพอใจของประชาชน	ประชาชนในท้องถิ่นร่วมแสดงออกถึงความจงรักภักดีต่อสถาบัน	สำนักปลัด

รายละเอียดโครงการพัฒนา

แผนพัฒนาท้องถิ่น (พ.ศ. ๒๕๖๖ - ๒๕๗๐)

องค์การบริหารส่วนตำบลเมืองฝาง อำเภอเมืองบุรีรัมย์ จังหวัดบุรีรัมย์

ก ยุทธศาสตร์จังหวัดที่ ๔ ด้านรักษาความมั่นคงและความสงบ

ข ยุทธศาสตร์การพัฒนาของ อปท. ในเขตจังหวัดที่ ๑ เมื่อนำอยู่และคุณภาพชีวิตที่ดี

๔. ยุทธศาสตร์ ๔ ด้านการจัดระเบียบชุมชน สังคม และรักษาความสงบเรียบร้อย

แบบ ผ.๐๒

๔.๑ แผนงานการรักษาความสงบภายใน

ที่	โครงการ	วัตถุประสงค์	เป้าหมาย (ผลผลิตของโครงการ)	งบประมาณและที่ผ่านมา					ตัวชี้วัด (KPI)	ผลที่คาดว่าจะ ได้รับ	หน่วยงาน รับผิดชอบ หลัก
				๒๕๖๖ (บาท)	๒๕๖๗ (บาท)	๒๕๖๘ (บาท)	๒๕๖๙ (บาท)	๒๕๗๐ (บาท)			
๗	โครงการปรับปรุง ซ่อมแซมอาคาร สำนักงาน “งานป้องกันภัยและ บรรเทา บรรเทาสาธารณภัย”	ซ่อมแซมอาคาร สำนักงาน“งาน ป้องกันภัยและ บรรเทา บรรเทา สาธารณภัย”	ปรับปรุงซ่อมแซมอาคาร สำนักงาน “งานป้องกันภัยและ บรรเทาสาธารณภัย” จำนวน ๑ หลัง	๕๐๐,๐๐๐					ร้อยละความพึง พอใจของ ประชาชน	มีอาคาร สำนักงานงาน ป้องกันภัยและ บรรเทาสาธารณ ภัยพร้อมบริการ ประชาชน	กองช่าง
๘	อุดหนุนศูนย์ ปฏิบัติการป้องกันและ ปราบปรามยาเสพติด อำเภอเมืองบุรีรัมย์	อุดหนุนศูนย์ ปฏิบัติการป้องกันและ ปราบปรามยาเสพติด อำเภอเมืองบุรีรัมย์	โครงการเพิ่มศักยภาพ ศูนย์ปฏิบัติการป้องกัน และปราบปรามยาเสพ ติดอำเภอเมืองบุรีรัมย์	๓๐,๐๐๐	๓๐,๐๐๐	๓๐,๐๐๐	๓๐,๐๐๐	๓๐,๐๐๐	ร้อยละความ พึงพอใจของ ประชาชน	คณะกรรมการ พัฒนาสตรีได้รับ การพัฒนาอย่าง เข้มแข็ง	สำนักปลัด/ อำเภอเมือง บุรีรัมย์
๙	อุดหนุนสถานีตำรวจ ภูธรหนองสองห้อง	อุดหนุนสถานี ตำรวจภูธรหนองสอง ห้อง	อุดหนุนสถานีตำรวจภูธร หนองสองห้องในการ ดำเนินการตามโครงการ ป้องกันและแก้ไขปัญหา ยาเสพติด	๓๐,๐๐๐	๓๐,๐๐๐	๓๐,๐๐๐	๓๐,๐๐๐	๓๐,๐๐๐	จำนวน งบประมาณที่ อุดหนุน	ประชาชนมี ความปลอดภัย ในชีวิตและ ทรัพย์สิน	สำนักปลัด/ สถานี ตำรวจภูธร หนองสองห้อง
๑๐	อุดหนุนตามโครงการ ปรับปรุงซ่อมแซม หอกระจายข่าว ภายในตำบลเมืองฝาง	เพื่อพัฒนาโครงสร้าง พื้นฐานให้ได้มาตรฐาน และทั่วถึง	ปรับปรุง/ซ่อมแซมหอ กระจายข่าวภายในตำบล เมืองฝาง	๕๐๐,๐๐๐	๕๐๐,๐๐๐	๕๐๐,๐๐๐	๕๐๐,๐๐๐	๕๐๐,๐๐๐	ร้อยละของ โครงการที่ได้รับ การพัฒนาและ ปรับปรุง	ประชาชนได้รับ ข่าวสารอย่าง ทั่วถึง	กองช่าง
รวม	.....๑๐.....โครงการ	-	-	๑,๔๒๐,๐๐๐	๙๒๐,๐๐๐	๙๒๐,๐๐๐	๙๒๐,๐๐๐	๙๒๐,๐๐๐	-	-	-

รายละเอียดโครงการพัฒนา  
แผนพัฒนาท้องถิ่น (พ.ศ. ๒๕๖๖ - ๒๕๗๐)

องค์การบริหารส่วนตำบลเมืองฝาง อำเภอเมืองบุรีรัมย์ จังหวัดบุรีรัมย์

ก ยุทธศาสตร์จังหวัดที่ ๓ ด้านทรัพยากรธรรมชาติและสิ่งแวดล้อม

ข ยุทธศาสตร์การพัฒนาของ อปท. ในเขตจังหวัดที่ ๒ พัฒนาการท่องเที่ยวและกีฬา

๕. ยุทธศาสตร์ ๕ ด้านการลงทุนทรัพยากรธรรมชาติและสิ่งแวดล้อม

แบบ ผ.๐๒

๕.๑ แผนงานการเกษตร

ที่	โครงการ	วัตถุประสงค์	เป้าหมาย (ผลผลิตของโครงการ)	งบประมาณและที่ผ่านมา					ตัวชี้วัด (KPI)	ผลที่คาดว่าจะ ได้รับ	หน่วยงาน รับผิดชอบ หลัก
				๒๕๖๖ (บาท)	๒๕๖๗ (บาท)	๒๕๖๘ (บาท)	๒๕๖๙ (บาท)	๒๕๗๐ (บาท)			
๑	โครงการส่งเสริม ประสิทธิภาพการ ดำเนินงานตามหลัก ปรัชญาเศรษฐกิจ พอเพียง ตำบลเมืองฝาง	เพื่อพัฒนาและสร้าง เครือข่ายเกษตรกรในพื้นที่ ให้มีความรู้ด้าน เกษตรอินทรีย์ เกษตร ทฤษฎีใหม่ พลังงาน ทดแทนการปุ๋ยสัตว์เพื่อ ส่งเสริมให้มีการใช้ ทรัพยากรอย่างคุ้มค่า และยั่งยืนเพื่อส่งเสริม ให้เกิดครัวเรือน เศรษฐกิจพอเพียงขึ้นใน พื้นที่ตำบลเมืองฝาง และการแลกเปลี่ยน เรียนรู้กับเกษตรกร เครือข่ายที่อยู่นอกพื้นที่	สนับสนุนการ ดำเนินงานตามหลัก ปรัชญาเศรษฐกิจ พอเพียง ระดับครัวเรือน ระดับหมู่บ้าน และ ระดับตำบล เช่น กิจกรรมด้านการลด ต้นทุนการผลิต กิจกรรม ด้านการเรียนรู้เศรษฐกิจ พอเพียง และการ พึ่งตนเอง กิจกรรมด้าน การบริหารการพัฒนา กิจกรรมด้านการตลาด และการแปรรูปผลผลิต	๑๐,๐๐๐	๑๐,๐๐๐	๓๐,๐๐๐	๓๐,๐๐๐	๓๐,๐๐๐	ร้อยละความ พึงพอใจของ ประชาชน	ประชาชนมี ความรู้เรื่อง เศรษฐกิจ พอเพียงมากขึ้น	สำนักปลัด
๒	โครงการวันต้นไม้ แห่งชาติ	เพื่อให้ประชาชนใน เขตพื้นที่ตำบลเมือง ฝางมีความรักต้นไม้ มากขึ้น	ปลูกต้นไม้ในที่สาธารณะ ในเขตพื้นที่ตำบลเมือง ฝาง	๑๐,๐๐๐	๑๐,๐๐๐	๑๐,๐๐๐	๑๐,๐๐๐	๑๐,๐๐๐	ร้อยละความ พึงพอใจของ ประชาชน	จำนวนต้นไม้ใน เขตตำบลเพิ่ม มากขึ้น	สำนักปลัด

รายละเอียดโครงการพัฒนา  
แผนพัฒนาท้องถิ่น (พ.ศ. ๒๕๖๖ - ๒๕๗๐)

องค์การบริหารส่วนตำบลเมืองฝาง อำเภอเมืองบุรีรัมย์ จังหวัดบุรีรัมย์

ก ยุทธศาสตร์จังหวัดที่ ๓ ด้านทรัพยากรธรรมชาติและสิ่งแวดล้อม

ข ยุทธศาสตร์การพัฒนาของ อปท. ในเขตจังหวัดที่ ๒ พัฒนาการท่องเที่ยวและกีฬา

๕. ยุทธศาสตร์ ๕ ด้านการลงทุนทรัพยากรธรรมชาติและสิ่งแวดล้อม

แบบ ผ.๐๒

๕.๑ แผนงานการเกษตร

ที่	โครงการ	วัตถุประสงค์	เป้าหมาย (ผลผลิตของโครงการ)	งบประมาณและที่ผ่านมา					ตัวชี้วัด (KPI)	ผลที่คาดว่าจะ ได้รับ	หน่วยงาน รับผิดชอบ หลัก
				๒๕๖๖ (บาท)	๒๕๖๗ (บาท)	๒๕๖๘ (บาท)	๒๕๖๙ (บาท)	๒๕๗๐ (บาท)			
๓	โครงการปลูกต้นไม้	เพื่อเป็นกาบำรุงรักษาป่าและเพิ่มพื้นที่ป่าในเขตตำบลเมืองฝางให้มากขึ้นเพื่อเป็นการรักษาทรัพยากรธรรมชาติและสิ่งแวดล้อม	ปลูกต้นไม้ในที่สาธารณะในเขตพื้นที่ตำบลเมืองฝาง	๕๐,๐๐๐	๕๐,๐๐๐	๕๐,๐๐๐	๕๐,๐๐๐	๕๐,๐๐๐	ร้อยละความพึงพอใจของประชาชน	จำนวนต้นไม้ในเขตตำบลเพิ่มมากขึ้น	สำนักปลัด
๔	โครงการปล่อยปลา	เพื่อเป็นการอนุรักษ์และเพิ่มจำนวนปลาในแหล่งน้ำธรรมชาติ	ปล่อยปลาในที่สาธารณะในเขตพื้นที่ตำบลเมืองฝาง	๓๐,๐๐๐	๓๐,๐๐๐	๓๐,๐๐๐	๓๐,๐๐๐	๓๐,๐๐๐	ร้อยละความพึงพอใจของประชาชน	จำนวนปลาจำนวนปลาในแหล่งน้ำธรรมชาติเพิ่มมากขึ้น	สำนักปลัด
๕	โครงการ “กรณีศึกษาการบริหารจัดการน้ำระดับตำบลเมืองฝาง”	เพื่อหาแนวทางในการบริหารจัดการน้ำระดับตำบลเมืองฝาง	ให้ประชาชนในตำบลเมืองฝางมีน้ำอุปโภคบริโภค และการเกษตร	๓๐,๐๐๐	๓๐,๐๐๐	๓๐,๐๐๐	๓๐,๐๐๐	๓๐,๐๐๐	ร้อยละความพึงพอใจของประชาชน	เพื่อให้ประชาชนในตำบลเมืองฝางมีน้ำอุปโภคบริโภค และการเกษตร	สำนักปลัด กองช่าง
๖	โครงการรณรงค์ไถกลบฟางข้าว	ปรับปรุงดิน ลดต้นทุนการผลิต	พื้นที่ตำบลเมืองฝาง	๕๐,๐๐๐	๕๐,๐๐๐	๕๐,๐๐๐	๕๐,๐๐๐	๕๐,๐๐๐	ร้อยละความพึงพอใจของประชาชน	ลดการใช้ปุ๋ยเคมีในการเพาะปลูกผลผลิตข้าวเพิ่มขึ้น	๑. สนง.เกษตรอำเภอเมืองบุรีรัมย์ ๒. สนง.เกษตรจังหวัดบุรีรัมย์ ๓. อบต.เมืองฝาง



รายละเอียดโครงการพัฒนา  
แผนพัฒนาท้องถิ่น (พ.ศ. ๒๕๖๖ - ๒๕๗๐)

องค์การบริหารส่วนตำบลเมืองฝาง อำเภอเมืองบุรีรัมย์ จังหวัดบุรีรัมย์

ก ยุทธศาสตร์จังหวัดที่ ๓ ด้านทรัพยากรธรรมชาติและสิ่งแวดล้อม

ข ยุทธศาสตร์การพัฒนาของ อปท. ในเขตจังหวัดที่ ๒ พัฒนาการท่องเที่ยวและกีฬา

๕. ยุทธศาสตร์ ๕ ด้านการลงทุนทรัพยากรธรรมชาติและสิ่งแวดล้อม

แบบ ผ.๐๒

๕.๑ แผนงานการเกษตร

ที่	โครงการ	วัตถุประสงค์	เป้าหมาย (ผลผลิตของโครงการ)	งบประมาณและที่ผ่านมา					ตัวชี้วัด (KPI)	ผลที่คาดว่าจะ ได้รับ	หน่วยงาน รับผิดชอบ หลัก
				๒๕๖๖ (บาท)	๒๕๖๗ (บาท)	๒๕๖๘ (บาท)	๒๕๖๙ (บาท)	๒๕๗๐ (บาท)			
๗	โครงการส่งเสริมการผลิตเมล็ดพันธุ์ข้าว	เพื่อผลิตเมล็ดพันธุ์ข้าวพันธุ์ดีส่งเสริมและสนับสนุนให้เกษตรกรมีความรู้เรื่องการจัดทำแปลงขยายพันธุ์ ลดต้นทุนการผลิต	พื้นที่ตำบลเมืองฝาง	๘๐๐,๐๐๐	๘๐๐,๐๐๐	๘๐๐,๐๐๐	๘๐๐,๐๐๐	๘๐๐,๐๐๐	ร้อยละความพึงพอใจของประชาชน	เกษตรกรสามารถผลิตเมล็ดพันธุ์ไว้ใช้เองและจำหน่ายในชุมชน	๑ สนง.เกษตรอำเภอเมืองบุรีรัมย์ ๒. อบต.เมืองฝาง
๘	ศูนย์จัดการศัตรูพืชชุมชน	-เพื่อถ่ายทอดความรู้เรื่องการป้องกันกำจัดศัตรูพืช -ผลิตสารชีวภัณฑ์ในการป้องกันกำจัดศัตรูพืช	พื้นที่ตำบลเมืองฝาง	๕๐,๐๐๐	๕๐,๐๐๐	๕๐,๐๐๐	๕๐,๐๐๐	๕๐,๐๐๐	ร้อยละความพึงพอใจของประชาชน	-ลดความเสียหายจากการระบาดของศัตรูพืช -ลดการใช้สารเคมีในการผลิต	๑ สนง.เกษตรอำเภอเมืองบุรีรัมย์ ๒. อบต.เมืองฝาง
๙	โครงการจัดทำไร่นาสวนผสมตามแนวทางเศรษฐกิจพอเพียง	-ถ่ายทอดความรู้เรื่องการทำไร่นาสวนผสม -สนับสนุนปัจจัยการผลิตผู้เข้าร่วมโครงการ	พื้นที่ตำบลเมืองฝาง	๘๐๐,๐๐๐	๘๐๐,๐๐๐	๘๐๐,๐๐๐	๘๐๐,๐๐๐	๘๐๐,๐๐๐	ร้อยละความพึงพอใจของประชาชน	-เกษตรกรมีรายได้เพิ่มขึ้น -ลดความเสี่ยงในการผลิตและเป็นจู้เรียนรู้	๑ สนง.เกษตรอำเภอเมืองบุรีรัมย์ ๒. อบต.เมืองฝาง
๑๐	ดำเนินงานศูนย์บริการและถ่ายทอดเทคโนโลยีการเกษตรประจำตำบล	-เพื่อให้คณะกรรมการศูนย์บริการฯ สามารถบริการและสนับสนุนเกษตรกรได้อย่างมีประสิทธิภาพ	ศูนย์บริการและถ่ายทอดเทคโนโลยีการเกษตรประจำตำบลเมืองฝาง	๘๐,๐๐๐	๘๐,๐๐๐	๘๐,๐๐๐	๘๐,๐๐๐	๘๐,๐๐๐	ร้อยละความพึงพอใจของประชาชน	ศูนย์บริการฯ สามารถบริการและสนับสนุนเกษตรกรได้อย่างมีประสิทธิภาพ	๑ สนง.เกษตรอำเภอเมืองบุรีรัมย์ ๒. อบต.เมืองฝาง

รายละเอียดโครงการพัฒนา  
แผนพัฒนาท้องถิ่น (พ.ศ. ๒๕๖๖ - ๒๕๗๐)

องค์การบริหารส่วนตำบลเมืองฝาง อำเภอเมืองบุรีรัมย์ จังหวัดบุรีรัมย์

ก ยุทธศาสตร์จังหวัดที่ ๓ ด้านทรัพยากรธรรมชาติและสิ่งแวดล้อม

ข ยุทธศาสตร์การพัฒนาของ อปท. ในเขตจังหวัดที่ ๒ พัฒนาการท่องเที่ยวและกีฬา

๕. ยุทธศาสตร์ ๕ ด้านการลงทุนทรัพยากรธรรมชาติและสิ่งแวดล้อม

แบบ ผ.๐๒

๕.๑ แผนงานการเกษตร

ที่	โครงการ	วัตถุประสงค์	เป้าหมาย (ผลผลิตของโครงการ)	งบประมาณและที่ผ่านมา					ตัวชี้วัด (KPI)	ผลที่คาดว่าจะ ได้รับ	หน่วยงาน รับผิดชอบ หลัก
				๒๕๖๖ (บาท)	๒๕๖๗ (บาท)	๒๕๖๘ (บาท)	๒๕๖๙ (บาท)	๒๕๗๐ (บาท)			
๑๑	ส่งเสริมการเกษตร แบบแปลงใหญ่	-ลดต้นทุนการผลิต -เพิ่มผลผลิตต่อไร่ -ผลผลิตได้รับรอง มาตรฐาน GAP -สร้างเครือข่ายด้าน การตลาด	พื้นที่ตำบลเมืองฝาง	๑,๐๐๐,๐๐๐	๑,๐๐๐,๐๐๐	๑,๐๐๐,๐๐๐	๑,๐๐๐,๐๐๐	๑,๐๐๐,๐๐๐	ร้อยละความ พึงพอใจของ ประชาชน	-เกษตรกรมีการ รวมกลุ่มสามารถ กำหนดราคาเอง ได้ -ผลผลิตได้ มาตรฐาน GAP -รายได้เพิ่มขึ้น ร้อยละ ๒๐	๑ สนง.เกษตร อำเภอเมือง บุรีรัมย์ ๒. อบต.เมือง ฝาง
๑๒	การปรับเปลี่ยนพื้นที่ นาไม่เหมาะสมเป็น เกษตรกรรมทาง เลือกอื่น	ลดพื้นที่นาที่ไม่ เหมาะสมและเพิ่มพืช ทางเลือกอื่นตามความ ต้องการ	พื้นที่ตำบลเมืองฝาง	๔๘๐,๐๐๐	๔๘๐,๐๐๐	๔๘๐,๐๐๐	๔๘๐,๐๐๐	๔๘๐,๐๐๐	ร้อยละความ พึงพอใจของ ประชาชน	เกษตรกรมีการ ปลูกพืชหลาย ชนิดมีการ กระจายแรงงาน ตลอดปี เกษตรกรมีรายได้ เพิ่มขึ้น	๑ สนง.เกษตร อำเภอเมือง บุรีรัมย์ ๒. อบต.เมือง ฝาง
๑๓.	โครงการอนุรักษ์พันธุ กรรมพืชอันเนื่องมาจาก พระราชดำริฯสมเด็จพระ เทพรัตนราชสุดาฯ สยามบรมราชกุมารี (อพ.สธ.)	เพื่อสนองพระราชดำริ สมเด็จพระเทพ รัตนราชสุดาฯ สยาม บรมราชกุมารี (อพ.สธ.)	ดำเนินการดำเนินงานวิจัย การฝึกอบรมเชิง ปฏิบัติการหรือกิจกรรม สนับสนุนงานต่างๆ	๔๐,๐๐๐	๔๐,๐๐๐	๔๐,๐๐๐	๔๐,๐๐๐	๔๐,๐๐๐	ทุกปี	ได้สนองตาม พระราชดำริ สมเด็จพระเทพ รัตนราชสุดาฯ สยามบรมราช กุมารี (อพ.สธ.)	กอง สาธารณสุขฯ
รวม	.....๑๓.....โครงการ	-	-	๓,๔๓๐,๐๐๐	๓,๔๓๐,๐๐๐	๓,๔๕๐,๐๐๐	๓,๔๕๐,๐๐๐	๓,๔๕๐,๐๐๐	-	-	-

รายละเอียดโครงการพัฒนา

แผนพัฒนาท้องถิ่น (พ.ศ. ๒๕๖๖ - ๒๕๗๐)

องค์การบริหารส่วนตำบลเมืองฝาง อำเภอเมืองบุรีรัมย์ จังหวัดบุรีรัมย์

ก ยุทธศาสตร์จังหวัดที่ ๕ ด้านการบริหารจัดการ

ข ยุทธศาสตร์การพัฒนาของ อปท. ในเขตจังหวัดที่ ๔ การพัฒนาขีดสมรรถนะองค์กร

๖. ยุทธศาสตร์ ๖ ด้านการเมืองและการบริหาร

แบบ ผ.๐๒

ที่	โครงการ	วัตถุประสงค์	เป้าหมาย (ผลผลิตของโครงการ)	งบประมาณและที่ผ่านมา					ตัวชี้วัด (KPI)	ผลที่คาดว่าจะ ได้รับ	หน่วยงาน รับผิดชอบ หลัก
				๒๕๖๖ (บาท)	๒๕๖๗ (บาท)	๒๕๖๘ (บาท)	๒๕๖๙ (บาท)	๒๕๗๐ (บาท)			
๑	โครงการ การประชุมสภา นอกสถานที่	เพื่อให้ประชาชนมีส่วนร่วมในการ ประชุมสภา เพื่อสร้างสัมพันธ์ ระหว่างประชาชนกับ หน่วยงาน	จัดกิจกรรมการประชุม สภา นอกสถานที่	๑๐,๐๐๐	๑๐,๐๐๐	๑๐,๐๐๐	๑๐,๐๐๐	๑๐,๐๐๐	ร้อยละความ พึงพอใจของ ประชาชน	ประชาชนมีส่วนร่วมในการ ประชุมสภาฯ	สำนักปลัด
๒	โครงการท้องถิ่นรวม ใจบริการประชาชน เพื่อความปลอดภัย สมานฉันท์และสร้าง ความสุขให้คนตำบล เมืองฝาง	เพื่อจัดนิทรรศการ กิจกรรมต่างๆในการ ให้บริการ ประชาชน ฯลฯ	จัดนิทรรศการ กิจกรรม ต่างๆในการให้บริการ ประชาชน หมู่ที่ ๑ - ๑๖ โดยการบูรณาการ ร่วมกันกับหน่วยงาน ภาครัฐและเอกชน	๖๐,๐๐๐	๖๐,๐๐๐	๖๐,๐๐๐	๖๐,๐๐๐	๖๐,๐๐๐	ร้อยละความ พึงพอใจของ ประชาชน	ประชาชนได้ ร่วมชม นิทรรศการ กิจกรรมต่างๆ ในการให้บริการ ประชาชน ฯลฯ	สำนักปลัด
๓	โครงการ ประชาสัมพันธ์การ ปฏิบัติงานในรอบ ปีงบประมาณที่ผ่านมา ของ อปท.เมืองฝาง	เพื่อประชาสัมพันธ์การ ปฏิบัติงานในรอบปี ของ อปท.เมืองฝาง	จัดบอร์ด ประชาสัมพันธ์/วารสาร ประชาสัมพันธ์/ จดหมายข่าว เผยแพร่ การปฏิบัติงานในรอบ ปีงบประมาณที่ผ่านมา ของ อปท.เมืองฝาง	๒๐,๐๐๐	๒๐,๐๐๐	๒๐,๐๐๐	๒๐,๐๐๐	๒๐,๐๐๐	ร้อยละความ พึงพอใจของ ประชาชน	การบริหาร กิจการองค์การ บริหารส่วนตำบล เป็นไปอย่างมี ประสิทธิภาพ	สำนักปลัด

๖.๑ แผนงานบริหารทั่วไป

รายละเอียดโครงการพัฒนา

แผนพัฒนาท้องถิ่น (พ.ศ. ๒๕๖๖ - ๒๕๗๐)

องค์การบริหารส่วนตำบลเมืองฝาง อำเภอเมืองบุรีรัมย์ จังหวัดบุรีรัมย์

ก ยุทธศาสตร์จังหวัดที่ ๕ ด้านการบริหารจัดการ

ข ยุทธศาสตร์การพัฒนาของ อปท. ในเขตจังหวัดที่ ๔ การพัฒนาขีดสมรรถนะองค์กร

๖. ยุทธศาสตร์ ๖ ด้านการเมืองและการบริหาร

๖.๑ แผนงานบริหารทั่วไป

แบบ ผ.๐๒

ที่	โครงการ	วัตถุประสงค์	เป้าหมาย (ผลผลิตของโครงการ)	งบประมาณและที่ผ่านมา					ตัวชี้วัด (KPI)	ผลที่คาดว่าจะ ได้รับ	หน่วยงาน รับผิดชอบ หลัก
				๒๕๖๖ (บาท)	๒๕๖๗ (บาท)	๒๕๖๘ (บาท)	๒๕๖๙ (บาท)	๒๕๗๐ (บาท)			
๔	โครงการวันท้องถิ่นไทย	เพื่อส่งเสริมกิจกรรม วันท้องถิ่นไทย	จัดกิจกรรมวันท้องถิ่น ไทย	๒๐,๐๐๐	๒๐,๐๐๐	๒๐,๐๐๐	๒๐,๐๐๐	๒๐,๐๐๐	ร้อยละความ พึงพอใจของ ประชาชน	องค์กรปกครอง ส่วนท้องถิ่น แสดงออกถึงความ สามัคคี	สำนักปลัด
๕	โครงการประชุมชี้แจง ทำความเข้าใจเพื่อ สร้างทัศนคติและ จิตสำนึกที่ดีงามในการ อยู่ร่วมกันอย่าง สมานฉันท์	เพื่อทำความเข้าใจและ เพื่อสร้างทัศนคติและ จิตสำนึกที่ดีงามในการ อยู่ร่วมกันอย่าง สมานฉันท์ ระหว่าง ประชาชน กับ อปท.	ประชุมชี้แจงทำความเข้าใจและเพื่อสร้าง ทัศนคติและจิตสำนึกที่ดี งามในการอยู่ร่วมกัน อย่างสมานฉันท์ หมู่ที่ ๑ - ๑๖	๔๐,๐๐๐	๔๐,๐๐๐	๔๐,๐๐๐	๔๐,๐๐๐	๔๐,๐๐๐	ร้อยละความ พึงพอใจของ ประชาชน	ประชาชนเข้าใจ และมีทัศนคติที่ดี ในการอยู่ร่วมกัน อย่างสมานฉันท์	สำนักปลัด
๖	โครงการรับฟังความ คิดเห็นของประชาชน	เพื่อรับฟังความคิดเห็น ของประชาชนในการ ปฏิบัติงานของ องค์การบริหารส่วน ตำบล	ประชาคมรับฟังความ คิดเห็นของประชาชนใน เขตตำบลเมืองฝางทั้ง ๑๖ หมู่บ้าน	๓๐,๐๐๐	๓๐,๐๐๐	๓๐,๐๐๐	๓๐,๐๐๐	๓๐,๐๐๐	ร้อยละความ พึงพอใจของ ประชาชน	การบริหารกิจการ องค์การบริหาร ส่วนตำบลเป็นไป อย่างมี ประสิทธิภาพ	สำนักปลัด
๗	โครงการประชุมเชิง ปฏิบัติการเพื่อ จัดทำแผนพัฒนา ท้องถิ่นและทบทวน เพิ่มเติมเปลี่ยนแปลง แผนพัฒนาท้องถิ่น	เพื่อให้คณะกรรมการ หมู่บ้านมีส่วนร่วมใน การจัดทำแผนและมีความ รู้ความเข้าใจใน แผนพัฒนา ท้องถิ่น	ประชาชนในตำบล เมืองฝางทั้ง ๑๖ หมู่บ้าน	๒๐,๐๐๐	๒๐,๐๐๐	๒๐,๐๐๐	๒๐,๐๐๐	๒๐,๐๐๐	ร้อยละความ พึง พอใจของ ประชาชน	คณะกรรมการ หมู่บ้านและ ประชาชนมีส่วนร่วม ในการพัฒนา หมู่บ้านมากขึ้น	สำนักปลัด

รายละเอียดโครงการพัฒนา

แผนพัฒนาท้องถิ่น (พ.ศ. ๒๕๖๖ - ๒๕๗๐)

องค์การบริหารส่วนตำบลเมืองฝาง อำเภอเมืองบุรีรัมย์ จังหวัดบุรีรัมย์

ก ยุทธศาสตร์จังหวัดที่ ๕ ด้านการบริหารจัดการ

ข ยุทธศาสตร์การพัฒนาของ อปท. ในเขตจังหวัดที่ ๔ การพัฒนาขีดสมรรถนะองค์กร

๖. ยุทธศาสตร์ ๖ ด้านการเมืองและการบริหาร

๖.๑ แผนงานบริหารทั่วไป

แบบ ผ.๐๒

ที่	โครงการ	วัตถุประสงค์	เป้าหมาย (ผลผลิตของโครงการ)	งบประมาณและที่ผ่านมา					ตัวชี้วัด (KPI)	ผลที่คาดว่าจะ ได้รับ	หน่วยงาน รับผิดชอบ หลัก
				๒๕๖๖ (บาท)	๒๕๖๗ (บาท)	๒๕๖๘ (บาท)	๒๕๖๙ (บาท)	๒๕๗๐ (บาท)			
๘	โครงการอบรม คุณธรรมจริยธรรมเพื่อ พัฒนาคุณภาพชีวิต	เพื่อส่งเสริมให้ ผู้บริหาร สมาชิกสภา ข้าราชการ พนักงาน จ้าง และประชาชน มี คุณธรรมจริยธรรมใน การปฏิบัติงานและ การดำรงชีวิต	จัดอบรมให้ความรู้ ผู้บริหาร สมาชิกสภา ข้าราชการ พนักงานจ้าง และประชาชน มี คุณธรรมจริยธรรมใน การปฏิบัติงานและการ ดำรงชีวิต	๓๐,๐๐๐	๓๐,๐๐๐	๓๐,๐๐๐	๓๐,๐๐๐	๓๐,๐๐๐	ร้อยละความพึง พอใจของ ประชาชน	ผู้บริหารสมาชิก สภา ข้าราชการ พนักงานจ้าง และประชาชน ได้รับการปลูกฝัง คุณธรรมเป็นคน ดีตามหลักพุทธ ศาสนา	สำนักปลัด
๙	โครงการฝึกอบรมและ ศึกษาดูงานนอก สถานที่ ประจำปี ...	เพื่อให้คณะผู้บริหาร/ ส.อบต./พนักงานและ ลูกจ้าง/ผู้นำชุมชน/ กม.มีวิสัยทัศน์ที่ กว้างไกลเพื่อพัฒนา ชุมชน	จัดอบรม คณะ ผู้บริหาร/ ส.อบต./ พนักงานและลูกจ้าง/ ผู้นำชุมชน/กม. พร้อม ทั้งทัศนศึกษาดูงานนอก สถานที่	๓๐๐,๐๐๐	๓๐๐,๐๐๐	๓๐๐,๐๐๐	๓๐๐,๐๐๐	๓๐๐,๐๐๐	ร้อยละความ พึงพอใจของ ประชาชน	คณะผู้บริหาร/ ส.อบต./พนักงาน และลูกจ้าง/ผู้นำ ชุมชน/กม.มี ความรู้ความ เข้าใจและมี วิสัยทัศน์ที่ กว้างไกลเพื่อ พัฒนาชุมชน	สำนักปลัด
๑๐	อุดหนุนศูนย์ข้อมูล ข่าวสารของ อปท.	อุดหนุนศูนย์ข้อมูล ข่าวสารของ อปท.	โครงการอุดหนุนศูนย์ รวมข้อมูลข่าวสาร ของ อปท.	๒๐,๐๐๐	๒๐,๐๐๐	๒๐,๐๐๐	๒๐,๐๐๐	๒๐,๐๐๐	๑ ครั้ง/ปี	ประชาชนได้รับ ข้อมูลข่าวสาร การจัดซื้อจัดจ้าง ของ อปท.	สำนักปลัด

รายละเอียดโครงการพัฒนา

แผนพัฒนาท้องถิ่น (พ.ศ. ๒๕๖๖ - ๒๕๗๐)

องค์การบริหารส่วนตำบลเมืองฝาง อำเภอเมืองบุรีรัมย์ จังหวัดบุรีรัมย์

ก ยุทธศาสตร์จังหวัดที่ ๕ ด้านการบริหารจัดการ

ข ยุทธศาสตร์การพัฒนาของ อปท. ในเขตจังหวัดที่ ๔ การพัฒนาขีดสมรรถนะองค์กร

๖. ยุทธศาสตร์ ๖ ด้านการเมืองและการบริหาร

๖.๑ แผนงานบริหารทั่วไป

แบบ ผ.๐๒

ที่	โครงการ	วัตถุประสงค์	เป้าหมาย (ผลผลิตของโครงการ)	งบประมาณและที่ผ่านมา					ตัวชี้วัด (KPI)	ผลที่คาดว่าจะ ได้รับ	หน่วยงาน รับผิดชอบ หลัก
				๒๕๖๖ (บาท)	๒๕๖๗ (บาท)	๒๕๖๘ (บาท)	๒๕๖๙ (บาท)	๒๕๗๐ (บาท)			
๑๑	โครงการเสริมสร้าง ความซื่อสัตย์ สุจริต และปลูกฝังทัศนคติ วัฒนธรรมที่ดีในการ ต่อต้านการทุจริต	เพื่อให้คณะผู้บริหาร/ ส.อบต./พนักงานและ ลูกจ้าง/ผู้นำชุมชน/กม ในการเสริมสร้างความ ซื่อสัตย์ สุจริต และ ปลูกฝังทัศนคติ วัฒนธรรมที่ดีในการ ต่อต้านการทุจริต	จัดอบรม คณะ ผู้บริหาร/ ส.อบต./ พนักงานและลูกจ้าง/ ผู้นำชุมชน/กม. เพื่อ ปลูกฝังทัศนคติ วัฒนธรรมที่ดีในการ ต่อต้านการทุจริต	๑๐,๐๐๐	๑๐,๐๐๐	๑๐,๐๐๐	๑๐,๐๐๐	๑๐,๐๐๐	ร้อยละความพึง พอใจของ ประชาชน	คณะผู้บริหาร/ ส.อบต./พนักงาน และลูกจ้าง/ผู้นำ ชุมชน/กม. มีความ ซื่อสัตย์ สุจริต และ ปลูกฝังทัศนคติ วัฒนธรรมที่ดีใน การต่อต้านการ ทุจริต	สำนักปลัด
๑๒	การดำเนินการเกี่ยวกับ โครงการพระราชดำริ งานพระราชพิธี รัฐพิธี นโยบายของ รัฐบาลนโยบาย กระทรวงมหาดไทย และตามหนังสือสั่งการ	การดำเนินการเกี่ยวกับ โครงการพระราชดำริ งานพระราชพิธี รัฐ พิธี นโยบายของ รัฐบาลนโยบาย กระทรวงมหาดไทย และตามหนังสือสั่ง การ	องค์การบริหารส่วน ตำบลเมืองฝางได้ ดำเนินการเกี่ยวกับ โครงการพระราชดำริ งานพระราชพิธี รัฐพิธี นโยบายของรัฐบาล นโยบาย กระทรวงมหาดไทย และตามหนังสือสั่งการ	๒๐๐,๐๐๐	๒๐๐,๐๐๐	๒๐๐,๐๐๐	๒๐๐,๐๐๐	๒๐๐,๐๐๐	ร้อยละการ ดำเนินการ เกี่ยวกับโครงการ พระราชดำริ งานพระราชพิธี รัฐพิธี นโยบาย ของรัฐบาล นโยบายกระทรวง มหาดไทย และตามหนังสือ สั่งการ	องค์การบริหาร ส่วนตำบลเมือง ฝางได้ดำเนินการ เกี่ยวกับโครงการ พระราชดำริ งาน พระราชพิธี รัฐพิธี นโยบายของ รัฐบาลนโยบาย กระทรวงมหาดไทย และตามหนังสือสั่ง การ	สำนักปลัด

รายละเอียดโครงการพัฒนา

แผนพัฒนาท้องถิ่น (พ.ศ. ๒๕๖๖ - ๒๕๗๐)

องค์การบริหารส่วนตำบลเมืองฝาง อำเภอเมืองบุรีรัมย์ จังหวัดบุรีรัมย์

ก ยุทธศาสตร์จังหวัดที่ ๕ ด้านการบริหารจัดการ

ข ยุทธศาสตร์การพัฒนาของ อปท. ในเขตจังหวัดที่ ๔ การพัฒนาขีดสมรรถนะองค์กร

๖. ยุทธศาสตร์ ๖ ด้านการเมืองและการบริหาร

๖.๑ แผนงานบริหารทั่วไป

แบบ ผ.๐๒

ที่	โครงการ	วัตถุประสงค์	เป้าหมาย (ผลผลิตของโครงการ)	งบประมาณและที่ผ่านมา					ตัวชี้วัด (KPI)	ผลที่คาดว่าจะ ได้รับ	หน่วยงาน รับผิดชอบ หลัก
				๒๕๖๖ (บาท)	๒๕๖๗ (บาท)	๒๕๖๘ (บาท)	๒๕๖๙ (บาท)	๒๕๗๐ (บาท)			
๑๓	โครงการส่งเสริมสนับสนุนการจัดการจัดทำแผนพัฒนาท้องถิ่น	๑) เพื่อทราบถึงปัญหาความต้องการของหมู่บ้าน และเพื่อค้นหาศักยภาพของหมู่บ้าน โดยใช้ข้อมูลของหมู่บ้านที่ได้จัดเก็บ และสามารถนำไปกำหนดวิธีการในการพัฒนาและแก้ไข้ปัญหาของหมู่บ้านได้อย่างถูกต้อง ๒) เพื่อจัดทำแผนงาน/โครงการขอรับการสนับสนุนงบประมาณจากหน่วยงานที่เกี่ยวข้องทั้งในและนอกพื้นที่ ตลอดจนเป็นข้อมูลเพื่อใช้ในการประสานแผนการพัฒนาในระดับที่ สูงขึ้น ตลอดจนเป็น	สนับสนุนการดำเนินการของคณะกรรมการหมู่บ้านหรือคณะกรรมการชุมชน โดยสนับสนุนด้านวิทยากร วิชาการ งบประมาณตามความเหมาะสม ในการดำเนินการจัดทำแผนพัฒนาท้องถิ่น ระดับหมู่บ้านหรือระดับตำบล (สนับสนุนการดำเนินการจัดทำแผนพัฒนาหมู่บ้าน/ชุมชนหรือแผนพัฒนาตำบล)	๔๐,๐๐๐	๔๐,๐๐๐	๔๐,๐๐๐	๔๐,๐๐๐	๔๐,๐๐๐	ร้อยละความพึงพอใจของประชาชน	๑) ประชาชนทราบถึงปัญหาความต้องการของหมู่บ้าน และเพื่อค้นหาศักยภาพของหมู่บ้าน โดยใช้ข้อมูลของหมู่บ้านที่ได้จัดเก็บ และสามารถนำไปกำหนดวิธีการในการพัฒนาและแก้ไข้ปัญหาของหมู่บ้านได้อย่างถูกต้อง ๒) หมู่บ้านจัดทำแผนงาน/โครงการ ขอรับการสนับสนุนงบประมาณ	สำนักปลัด

## ๖.๑ แผนงานบริหารทั่วไป

		<p>แผนงาน/โครงการที่หมู่บ้านดำเนินการในแต่ละปี</p> <p>๓) เพื่อปรับเปลี่ยนแนวคิด ให้ประชาชนได้รู้จักคิด รู้จักทำ รู้จักแก้ไขปัญหา ภายใน หมู่บ้านโดยประชาชนในหมู่บ้าน ซึ่งจะนำไปสู่การลดการพึ่งพาภาครัฐและการพึ่งพาตนเองอย่างยั่งยืน</p> <p>๔) เพื่อสร้างกระบวนการเรียนรู้แบบมีส่วนร่วมของคนในหมู่บ้าน เกิดความสามัคคี เป็นอันหนึ่งอันเดียวกัน ซึ่งเป็นการส่งเสริมการพัฒนาในระบอบประชาธิปไตย ตลอดจนสร้างจิตสำนึกสาธารณะในการปฏิบัติงานเพื่อส่วนรวม</p>								<p>จากหน่วยงานที่เกี่ยวข้องทั้งในและนอกพื้นที่ ตลอดจนเป็นข้อมูลเพื่อใช้ในการประสานแผนการพัฒนาในระดับที่ สูงขึ้น ตลอดจนเป็นแผนงาน/โครงการที่หมู่บ้านดำเนินการในแต่ละปี</p> <p>๓) ประชาชนปรับเปลี่ยนแนวคิด ให้ประชาชนได้รู้จักคิด รู้จักทำ รู้จักแก้ไขปัญหา ภายใน หมู่บ้าน โดยประชาชนในหมู่บ้าน ซึ่งจะนำไปสู่การลดการพึ่งพาภาครัฐและการพึ่งพาตนเองอย่าง ยั่งยืน</p> <p>๔) ประชาชนกระบวนการ</p>
--	--	--	--	--	--	--	--	--	--	--



## ๖.๑ แผนงานบริหารทั่วไป

										เรียนรู้แบบมี ส่วนร่วมของคน ในหมู่บ้าน เกิด ความสามัคคี เป็นอันหนึ่งอัน เดียวกัน ซึ่งเป็น การส่งเสริมการ พัฒนาใน ระบอบ ประชาธิปไตย ตลอดจนสร้าง จิตสำนึก สาธารณะในการ ปฏิบัติงานเพื่อ ส่วนรวม	
รวม	.....๑๓.....โครงการ	-	-	๘๐๐,๐๐๐	๘๐๐,๐๐๐	๘๐๐,๐๐๐	๘๐๐,๐๐๐	๘๐๐,๐๐๐	-	-	-

รายละเอียดโครงการพัฒนา  
แผนพัฒนาท้องถิ่น (พ.ศ. ๒๕๖๖ - ๒๕๗๐)  
ที่นำมาจากแผนพัฒนาหมู่บ้านและแผนพัฒนาชุมชน  
องค์การบริหารส่วนตำบลเมืองฝาง อำเภอเมืองบุรีรัมย์ จังหวัดบุรีรัมย์

ก ยุทธศาสตร์จังหวัดที่ ๑ ด้านเศรษฐกิจ

ข ยุทธศาสตร์การพัฒนาของ อปท.ในเขตจังหวัดที่ ๑ เมืองน่าอยู่และคุณภาพชีวิตที่ดี

๑. ยุทธศาสตร์ที่ ๑ ด้านโครงสร้างพื้นฐาน

แบบ ผ.๐๒/๑

๑.๑ แผนงานอุตสาหกรรมและการโยธา (ถนน ทางระบายน้ำ บล็อกคอนกรีต สะพาน ผังเมือง ปรับภูมิทัศน์)

ที่	โครงการ	วัตถุประสงค์	เป้าหมาย (ผลผลิตของโครงการ)	งบประมาณและที่ผ่านมา					ตัวชี้วัด (KPI)	ผลที่คาดว่าจะ ได้รับ	หน่วยงาน รับผิดชอบ หลัก
				๒๕๖๖ (บาท)	๒๕๖๗ (บาท)	๒๕๖๘ (บาท)	๒๕๖๙ (บาท)	๒๕๗๐ (บาท)			
๑	โครงการก่อสร้างถนนคอนกรีตเสริมเหล็ก ทับผิวทางเดิม พร้อมระบายน้ำ หมู่ที่ ๑	๑.เพื่อบำบัดความเดือดร้อนของประชาชนจากปัญหาในการเดินทางและน้ำท่วมขัง ๒.เพื่อให้ประชาชนมีคุณภาพชีวิตที่ดีขึ้น	ก่อสร้างถนนคอนกรีตเสริมเหล็กทับผิวทางเดิม พร้อมวางระบายน้ำ จากบริเวณบ้านนายทอง ถึง บริเวณบ้านนางเตย ถนน กว้าง ๓ เมตร ยาว ๑๕๐ เมตร หนา ๐.๑๕ เมตร พร้อมวางระบายน้ำกว้าง ๓๐ ซม. ลึก ๓๕ ซม. พิกัด จุดเริ่มต้น N - E - (ตามแบบของ อปท.)	๒๒๕,๐๐๐					ร้อยละของโครงการที่ได้รับการพัฒนาและปรับปรุง	ประชาชนมีถนนสำหรับใช้ในการคมนาคมได้อย่างสะดวก รวดเร็วปลอดภัยและลดการเกิดอุบัติเหตุ	กองช่าง

**รายละเอียดโครงการพัฒนา**  
**แผนพัฒนาท้องถิ่น (พ.ศ. ๒๕๖๖ - ๒๕๗๐)**  
**ที่นำมาจากแผนพัฒนาหมู่บ้านและแผนพัฒนาชุมชน**  
**องค์การบริหารส่วนตำบลเมืองฝาง อำเภอเมืองบุรีรัมย์ จังหวัดบุรีรัมย์**

ก ยุทธศาสตร์จังหวัดที่ ๑ ด้านเศรษฐกิจ

ข ยุทธศาสตร์การพัฒนาของ อปท.ในเขตจังหวัดที่ ๑ เมืองน่าอยู่และคุณภาพชีวิตที่ดี

๑. ยุทธศาสตร์ที่ ๑ ด้านโครงสร้างพื้นฐาน

แบบ ผ.๐๒/๑

๑.๑ แผนงานอุตสาหกรรมและการโยธา (ถนน ทางระบายน้ำ บล็อกคอนกรีต สะพาน ผังเมือง ปรับภูมิทัศน์ )

ที่	โครงการ	วัตถุประสงค์	เป้าหมาย (ผลผลิตของโครงการ)	งบประมาณและที่ผ่านมา					ตัวชี้วัด (KPI)	ผลที่คาดว่าจะ ได้รับ	หน่วยงาน รับผิดชอบ หลัก
				๒๕๖๖ (บาท)	๒๕๖๗ (บาท)	๒๕๖๘ (บาท)	๒๕๖๙ (บาท)	๒๕๗๐ (บาท)			
๒	โครงการก่อสร้างถนนคอนกรีตเสริมเหล็ก ทับผิวทางเดิม พร้อมวางระบายน้ำ หมู่ที่ ๑	๑.เพื่อบำบัดความเดือดร้อนของประชาชนจากปัญหาในการเดินทางและน้ำท่วมขัง ๒.เพื่อให้ประชาชนมีคุณภาพชีวิตที่ดีขึ้น	ก่อสร้างถนนคอนกรีตเสริมเหล็กทับผิวทางเดิมพร้อมวางระบายน้ำจากบริเวณบ้านนายวิรัช สุทินรัมย์ ถึงบริเวณคูยายมาก ยาว ๒๑๐ เมตร กว้าง ๓.๕ เมตร หนา ๐.๑๕ เมตรวางระบายน้ำ กว้าง ๓๐ ซม. ลึก ๓๕ ซม. พิกัด จุดเริ่มต้น N - E - (ตามแบบของ อบต.)	๕๐๐,๐๐๐					ร้อยละของโครงการที่ได้รับการพัฒนาและปรับปรุง	ประชาชนมีถนนสำหรับใช้ในการคมนาคมได้อย่างสะดวก รวดเร็วปลอดภัยและลดการเกิดอุบัติเหตุ	กองช่าง
๓	โครงการยกระดับถนนดินพร้อมก่อสร้างถนนคอนกรีตเสริมเหล็ก หมู่ที่ ๑	๑.เพื่อบำบัดความเดือดร้อนของประชาชนที่ใช้ถนนสัญจรไปมาและลดอุบัติเหตุทางถนน ๒.เพื่อให้ประชาชนสัญจรโดยสะดวก รวดเร็วปลอดภัยต่อชีวิตและทรัพย์สิน	ยกระดับถนนดินให้สูงขึ้นพร้อมก่อสร้างถนนคอนกรีตเสริมเหล็ก หมู่ที่ ๑ กว้าง ๔ เมตร ยาว ๒๐๐ เมตร หนา ๐.๑๕ เมตร พิกัด จุดเริ่มต้น N - E - (ตามแบบของ อบต.)	๔๑๒,๐๐๐					ร้อยละของโครงการที่ได้รับการพัฒนาและปรับปรุง	ลดปัญหาน้ำท่วมขังในหมู่บ้าน	กองช่าง

**รายละเอียดโครงการพัฒนา**  
**แผนพัฒนาท้องถิ่น (พ.ศ. ๒๕๖๖ - ๒๕๗๐)**  
 ที่นำมาจากแผนพัฒนาหมู่บ้านและแผนพัฒนาชุมชน  
**องค์การบริหารส่วนตำบลเมืองฝาง อำเภอเมืองบุรีรัมย์ จังหวัดบุรีรัมย์**

ก ยุทธศาสตร์จังหวัดที่ ๑ ด้านเศรษฐกิจ

ข ยุทธศาสตร์การพัฒนาของ อปท.ในเขตจังหวัดที่ ๑ เมืองน่าอยู่และคุณภาพชีวิตที่ดี

๑. ยุทธศาสตร์ที่ ๑ ด้านโครงสร้างพื้นฐาน

แบบ ผ.๐๒/๑

๑.๑ แผนงานอุตสาหกรรมและการโยธา (ถนน ทางระบายน้ำ บล็อกคอนกรีต สะพาน ฝังเมือง ปรับภูมิทัศน์ )

ที่	โครงการ	วัตถุประสงค์	เป้าหมาย (ผลผลิตของโครงการ)	งบประมาณและที่ผ่านมา					ตัวชี้วัด (KPI)	ผลที่คาดว่าจะ ได้รับ	หน่วยงาน รับผิดชอบ หลัก
				๒๕๖๖ (บาท)	๒๕๖๗ (บาท)	๒๕๖๘ (บาท)	๒๕๖๙ (บาท)	๒๕๗๐ (บาท)			
๔	โครงการก่อสร้างถนนคอนกรีตเสริมเหล็ก หมู่ที่ ๑	๑.เพื่อบำบัดความเดือดร้อนของประชาชนที่ใช้ถนนสัญจรไปมาและลดอุบัติเหตุทางถนน ๒.เพื่อให้ประชาชนสัญจรโดยสะดวก รวดเร็วปลอดภัยต่อชีวิตและทรัพย์สิน	ก่อสร้างถนนคอนกรีตเสริมเหล็ก บริเวณบ้านนายไชยยา ถึงบริเวณบ้านนายสมาน กว้าง ๔ เมตร ยาว ๖๐ เมตร หนา ๐.๑๕ เมตร พิกัด จุดเริ่มต้น N - E - (ตามแบบของ อบต.)		๑๒๐,๐๐๐				ร้อยละของโครงการที่ได้รับการพัฒนาและปรับปรุง	ประชาชนมีถนนสำหรับใช้ในการคมนาคมได้อย่างสะดวก รวดเร็ว ปลอดภัยและลดการเกิดอุบัติเหตุ	กองช่าง
๕	โครงการก่อสร้างรางระบายน้ำ หมู่ที่ ๑	๑.เพื่อบำบัดความเดือดร้อนของประชาชนจากปัญหาน้ำท่วมขัง ๒.เพื่อให้ประชาชนมีคุณภาพชีวิตที่ดีขึ้น	ก่อสร้างรางระบายน้ำขนาดกว้าง ๓๐ ซม. ลึก ๓๕ ซม. ยาวประมาณ ๑๕๐ เมตร พร้อมฝาทะแกรง พิกัด จุดเริ่มต้น N - E - (ตามแบบของ อบต.)		๖๗๕,๐๐๐				ร้อยละของโครงการที่ได้รับการพัฒนาและปรับปรุง	ลดปัญหาน้ำท่วมขังในหมู่บ้าน	กองช่าง

**รายละเอียดโครงการพัฒนา**  
**แผนพัฒนาท้องถิ่น (พ.ศ. ๒๕๖๖ - ๒๕๗๐)**  
**ที่นำมาจากแผนพัฒนาหมู่บ้านและแผนพัฒนาชุมชน**  
**องค์การบริหารส่วนตำบลเมืองฝาง อำเภอเมืองบุรีรัมย์ จังหวัดบุรีรัมย์**

ก ยุทธศาสตร์จังหวัดที่ ๑ ด้านเศรษฐกิจ

ข ยุทธศาสตร์การพัฒนาของ อปท.ในเขตจังหวัดที่ ๑ เมืองน่าอยู่และคุณภาพชีวิตที่ดี

๑. ยุทธศาสตร์ที่ ๑ ด้านโครงสร้างพื้นฐาน

แบบ ผ.๐๒/๑

๑.๑ แผนงานอุตสาหกรรมและการโยธา (ถนน ทางระบายน้ำ บล็อกคอนกรีต สะพาน ผังเมือง ปรับภูมิทัศน์ )

ที่	โครงการ	วัตถุประสงค์	เป้าหมาย (ผลผลิตของโครงการ)	งบประมาณและที่ผ่านมา					ตัวชี้วัด (KPI)	ผลที่คาดว่าจะ ได้รับ	หน่วยงาน รับผิดชอบ หลัก
				๒๕๖๖ (บาท)	๒๕๖๗ (บาท)	๒๕๖๘ (บาท)	๒๕๖๙ (บาท)	๒๕๗๐ (บาท)			
๖	โครงการก่อสร้างถนนคอนกรีตเสริมเหล็กพร้อมวางท่อระบายน้ำ หมู่ที่ ๑	๑.เพื่อบำบัดความเดือดร้อนของประชาชนจากปัญหาในการเดินทางและน้ำท่วมขัง ๒.เพื่อให้ประชาชนสัญจรไปมาสะดวกและมีคุณภาพชีวิตที่ดีขึ้น	ก่อสร้างถนนคอนกรีตเสริมเหล็ก กว้าง ๔ เมตร ยาว ๓๐๐ เมตร พร้อมวางท่อระบายน้ำ จำนวน ๓ จุด จุดละ ๕ ท่อน พิกัด จุดเริ่มต้น N - E - (ตามแบบของ อบต.)		๖๐๖,๗๕๐				ร้อยละของโครงการที่ได้รับการพัฒนาและปรับปรุง	ลดปัญหาน้ำท่วมขังในหมู่บ้าน	กองช่าง
๗	โครงการก่อสร้างถนนคอนกรีตเสริมเหล็ก หมู่ที่ ๑	๑.เพื่อบำบัดความเดือดร้อนของประชาชนที่ใช้ถนนสัญจรไปมาและลดอุบัติเหตุทางถนน ๒.เพื่อให้ประชาชนสัญจรโดยสะดวก รวดเร็วปลอดภัยต่อชีวิตและทรัพย์สิน	ก่อสร้างถนนคอนกรีตเสริมเหล็ก บริเวณบ้านนายเภา ถึงบริเวณนายทะ ขนาดกว้าง ๓.๕๐ เมตร ยาว ๖๐๐ เมตร หนา ๐.๑๕ เมตร พิกัด จุดเริ่มต้น N - E - (ตามแบบของ อบต.)			๕๒๕,๐๐๐	๕๒๕,๐๐๐		ร้อยละของโครงการที่ได้รับการพัฒนาและปรับปรุง	ประชาชนมีถนนสำหรับใช้ในการคมนาคมได้อย่างสะดวก รวดเร็ว ปลอดภัยและลดการเกิดอุบัติเหตุ	กองช่าง

**รายละเอียดโครงการพัฒนา**  
**แผนพัฒนาท้องถิ่น (พ.ศ. ๒๕๖๖ - ๒๕๗๐)**  
**ที่นำมาจากแผนพัฒนาหมู่บ้านและแผนพัฒนาชุมชน**  
**องค์การบริหารส่วนตำบลเมืองฝาง อำเภอเมืองบุรีรัมย์ จังหวัดบุรีรัมย์**

ก ยุทธศาสตร์จังหวัดที่ ๑ ด้านเศรษฐกิจ

ข ยุทธศาสตร์การพัฒนาของ อบต.ในเขตจังหวัดที่ ๑ เมืองน่าอยู่และคุณภาพชีวิตที่ดี

๑. ยุทธศาสตร์ที่ ๑ ด้านโครงสร้างพื้นฐาน

แบบ ผ.๐๒/๑

๑.๑ แผนงานอุตสาหกรรมและการโยธา (ถนน ทางระบายน้ำ บล็อกคอนกรีต สะพาน ผังเมือง ปรับภูมิทัศน์ )

ที่	โครงการ	วัตถุประสงค์	เป้าหมาย (ผลผลิตของโครงการ)	งบประมาณและที่ผ่านมา					ตัวชี้วัด (KPI)	ผลที่คาดว่าจะ ได้รับ	หน่วยงาน รับผิดชอบ หลัก
				๒๕๖๖ (บาท)	๒๕๖๗ (บาท)	๒๕๖๘ (บาท)	๒๕๖๙ (บาท)	๒๕๗๐ (บาท)			
๘	โครงการก่อสร้างวาง ระบายน้ำ หมู่ที่ ๑	๑.เพื่อบำบัดความ เดือดร้อนของ ประชาชนจากปัญหา น้ำท่วมขัง ๒.เพื่อให้ประชาชนมี คุณภาพชีวิตที่ดีขึ้น	ก่อสร้างวางระบายน้ำ บริเวณบ้านนายสำราญ ถึงบริเวณบ้านนาย สมชาย ขนาดกว้าง ๓๐ ชม. ลึก ๓๕ ชม. ยาว ๑๐๐ เมตร พิกัด จุดเริ่มต้น N - E - (ตามแบบของ อบต.)			๔๕๐,๐๐๐			ร้อยละของ โครงการที่ ได้รับการ พัฒนาและ ปรับปรุง	ลดปัญหาน้ำ ท่วมขังใน หมู่บ้าน	กองช่าง
๙	โครงการปรับปรุงถนน ดินโดยการลงหินคลุก หมู่ที่ ๑	๑.เพื่อบำบัดความ เดือดร้อนของ ประชาชนที่ใช้ถนน สัญจรไปมาและลด อุบัติเหตุทางถนน ๒.เพื่อให้ประชาชน สัญจรโดยสะดวก รวดเร็วปลอดภัยต่อ ชีวิตและทรัพย์สิน	ถนนนายสมศักดิ์ อิ่ม รัมย์ ขนาดผิวจราจร กว้าง ๒.๕๐ เมตร ยาว ๑,๕๐๐ เมตร หนา ๐.๑๐ เมตร หรือพื้นที่ ไม่น้อยกว่า ๓,๗๕๐ ตารางเมตร พิกัด จุดเริ่มต้น N - E - (ตามแบบของ อบต.)			๒๔๐,๐๐๐			ร้อยละของ โครงการที่ ได้รับการ พัฒนาและ ปรับปรุง	ประชาชนมีถนน สำหรับใช้ในการ คมนาคมได้ อย่างสะดวก รวดเร็ว ปลอดภัยและลด การเกิดอุบัติเหตุ	กองช่าง

**รายละเอียดโครงการพัฒนา**  
**แผนพัฒนาท้องถิ่น (พ.ศ. ๒๕๖๖ - ๒๕๗๐)**  
**ที่นำมาจากแผนพัฒนาหมู่บ้านและแผนพัฒนาชุมชน**  
**องค์การบริหารส่วนตำบลเมืองฝาง อำเภอเมืองบุรีรัมย์ จังหวัดบุรีรัมย์**

ก ยุทธศาสตร์จังหวัดที่ ๑ ด้านเศรษฐกิจ

ข ยุทธศาสตร์การพัฒนาของ อปท.ในเขตจังหวัดที่ ๑ เมืองน่าอยู่และคุณภาพชีวิตที่ดี

๑. ยุทธศาสตร์ที่ ๑ ด้านโครงสร้างพื้นฐาน

แบบ ผ.๐๒/๑

๑.๑ แผนงานอุตสาหกรรมและการโยธา (ถนน ทางระบายน้ำ บล็อกคอนกรีต สะพาน ผังเมือง ปรับภูมิทัศน์ )

ที่	โครงการ	วัตถุประสงค์	เป้าหมาย (ผลผลิตของโครงการ)	งบประมาณและที่ผ่านมา					ตัวชี้วัด (KPI)	ผลที่คาดว่าจะ ได้รับ	หน่วยงาน รับผิดชอบ หลัก	
				๒๕๖๖ (บาท)	๒๕๖๗ (บาท)	๒๕๖๘ (บาท)	๒๕๖๙ (บาท)	๒๕๗๐ (บาท)				
๑๐	โครงการก่อสร้าง บล็อกคอนกรีต (ท่อชนิด ๒ ช่อง) หมู่ที่ ๑	๑.เพื่อให้ประชาชน สัญจรโดยสะดวก รวดเร็วปลอดภัยต่อ ชีวิตและทรัพย์สิน	ก่อสร้างบล็อกคอนกรีต (ท่อชนิด ๒ ช่อง) จุติวง ท่อเดิม ขนาด ๑.๕๐x ๑.๕๐ ม. ยาว ๖ ม. พิกัด จุดเริ่มต้น N ๑๔.๘๐๖๐๐๑ E ๑๐๓.๐๑๐๒๔๗ (ตามแบบของ อปท.)		๕๐๐,๐๐๐					ร้อยละของ โครงการที่ ได้รับการ พัฒนาและ ปรับปรุง	ประชาชนมีถนน สำหรับใช้ในการ คมนาคมได้ อย่างสะดวก รวดเร็ว ปลอดภัยและลด การเกิดอุบัติเหตุ	กองช่าง
๑๑	โครงการวางท่อ ระบายน้ำ คสล. หมู่ที่ ๑	๑.เพื่อบำบัดความ เดือดร้อนของ ประชาชนที่ใช้ถนน สัญจรไปมาและลด อุบัติเหตุทางถนน ๒.เพื่อให้ประชาชน สัญจรโดยสะดวก รวดเร็วปลอดภัยต่อ ชีวิตและทรัพย์สิน	จากบริเวณบ้าน นาย โหม - บริเวณบ้าน นายเอก วางท่อระบาย น้ำ คสล. ศก. ๐.๖๐ จำนวน ๑๔๙ ท่อน บ่อพัก คสล. สำหรับท่อ ขนาด ศก. ๐.๖๐ ม. พร้อมฝาบ่อพักตะแกรง เหล็ก จำนวน ๑๖ บ่อ พิกัด จุดเริ่มต้น N ๑๔.๘๒๒๗๔๘ E ๑๐๓.๐๐๐๙๒๗ (ตามแบบของ อปท.)			๔๐๔,๐๐๐				ร้อยละของ โครงการที่ ได้รับการ พัฒนาและ ปรับปรุง	ลดปัญหาน้ำ ท่วมขังใน หมู่บ้าน	กองช่าง

**รายละเอียดโครงการพัฒนา**  
**แผนพัฒนาท้องถิ่น (พ.ศ. ๒๕๖๖ - ๒๕๗๐)**  
**ที่นำมาจากแผนพัฒนาหมู่บ้านและแผนพัฒนาชุมชน**  
**องค์การบริหารส่วนตำบลเมืองฝาง อำเภอเมืองบุรีรัมย์ จังหวัดบุรีรัมย์**

ก ยุทธศาสตร์จังหวัดที่ ๑ ด้านเศรษฐกิจ

ข ยุทธศาสตร์การพัฒนาของ อปท.ในเขตจังหวัดที่ ๑ เมืองน่าอยู่และคุณภาพชีวิตที่ดี

๑. ยุทธศาสตร์ที่ ๑ ด้านโครงสร้างพื้นฐาน

แบบ ผ.๐๒/๑

๑.๑ แผนงานอุตสาหกรรมและการโยธา (ถนน ทางระบายน้ำ บล็อกคอนกรีต สะพาน ฝังเมือง ปรับภูมิทัศน์ )

ที่	โครงการ	วัตถุประสงค์	เป้าหมาย (ผลผลิตของโครงการ)	งบประมาณและที่ผ่านมา					ตัวชี้วัด (KPI)	ผลที่คาดว่าจะ ได้รับ	หน่วยงาน รับผิดชอบ หลัก
				๒๕๖๖ (บาท)	๒๕๖๗ (บาท)	๒๕๖๘ (บาท)	๒๕๖๙ (บาท)	๒๕๗๐ (บาท)			
๑๒	โครงการก่อสร้างวาง ระบายน้ำ คสล. หมู่ที่ ๑	๑.เพื่อบำบัดความ เค็มตร้อนของ ประชาชนที่ใช้ถนน สัญจรไปมาและลด อุบัติเหตุทางถนน ๒.เพื่อให้ประชาชน สัญจรโดยสะดวก รวดเร็วปลอดภัยต่อ ชีวิตและทรัพย์สิน	จาก คูยายมาก-บริเวณ บ้านนายวิวัฒน์ ราง ระบายน้ำ คสล. ที่ ตำแหน่งกึ่งกลางถนน ขนาด กว้าง ๐.๓๐ ม. ลึก ๐.๓๕ ม. พร้อมฝา ตะแกรงเหล็ก ระยะทาง ยาว ๑๘๐ ม. และเสริม ผิวทางถนน คสล. ขนาด กว้างด้านละ ๑.๒๐ ม. หนา ๐.๑๕ ม. ยาว ๑๘๐ ม. หรือพื้นที่ไม่ น้อยกว่า ๔๓๒ ตร.ม. พิกัด จุดเริ่มต้น N ๑๔.๘๒๕๗๕๘ E ๑๐๓.๐๐๑๕๕๓ (ตามแบบของ อบต.)		๕๑๐,๕๐๐	๕๑๐,๕๐๐			ร้อยละของ โครงการที่ ได้รับการ พัฒนาและ ปรับปรุง	ลดปัญหาน้ำ ท่วมขังใน หมู่บ้าน	กองช่าง



**รายละเอียดโครงการพัฒนา**  
**แผนพัฒนาท้องถิ่น (พ.ศ. ๒๕๖๖ - ๒๕๗๐)**  
 ที่นำมาจากแผนพัฒนาหมู่บ้านและแผนพัฒนาชุมชน  
**องค์การบริหารส่วนตำบลเมืองฝาง อำเภอเมืองบุรีรัมย์ จังหวัดบุรีรัมย์**

ก ยุทธศาสตร์จังหวัดที่ ๑ ด้านเศรษฐกิจ

ข ยุทธศาสตร์การพัฒนาของ อปท.ในเขตจังหวัดที่ ๑ เมืองน่าอยู่และคุณภาพชีวิตที่ดี

๑. ยุทธศาสตร์ที่ ๑ ด้านโครงสร้างพื้นฐาน

แบบ ผ.๐๒/๑

๑.๑ แผนงานอุตสาหกรรมและการโยธา (ถนน ทางระบายน้ำ บล็อกคอนกรีต สะพาน ฝังเมือง ปรับภูมิทัศน์ )

ที่	โครงการ	วัตถุประสงค์	เป้าหมาย (ผลผลิตของโครงการ)	งบประมาณและที่ผ่านมา					ตัวชี้วัด (KPI)	ผลที่คาดว่าจะ ได้รับ	หน่วยงาน รับผิดชอบ หลัก
				๒๕๖๖ (บาท)	๒๕๖๗ (บาท)	๒๕๖๘ (บาท)	๒๕๖๙ (บาท)	๒๕๗๐ (บาท)			
๑๓	โครงการปรับปรุงราง ระบายน้ำ คสล. โดย การเปลี่ยนฝาราง ระบายน้ำให้เป็นฝาด ตะแกรงเหล็ก หมู่ที่ ๑	๑.เพื่อบำบัดความ เค็มตร้อนของ ประชาชนที่ใช้ถนน สัญจรไปมาและลด อุบัติเหตุทางถนนและ ปัญหาน้ำท่วมขัง ๒.เพื่อให้ประชาชน สัญจรโดยสะดวก รวดเร็วปลอดภัยต่อ ชีวิตและทรัพย์สิน	จากบริเวณบ้าน นาย ทอง - บริเวณสี่แยก กลางหมู่บ้าน ฝาดตะแกรงเหล็ก ขนาด กว้าง ๐.๔๐ ม. ระยะทางยาว ๒๑๕ ม. พิกัด จุดเริ่มต้น N ๑๔.๘๒๔๒๗๕ E ๑๐๓.๐๐๑๒๗๑ (ตามแบบของ อบต.)			๖๕๔,๐๐๐			ร้อยละของ โครงการที่ ได้รับการ พัฒนาและ ปรับปรุง	ลดปัญหาน้ำ ท่วมขังใน หมู่บ้าน	กองช่าง

รายละเอียดโครงการพัฒนา  
แผนพัฒนาท้องถิ่น (พ.ศ. ๒๕๖๖ - ๒๕๗๐)  
ที่นำมาจากแผนพัฒนาหมู่บ้านและแผนพัฒนาชุมชน  
องค์การบริหารส่วนตำบลเมืองฝาง อำเภอเมืองบุรีรัมย์ จังหวัดบุรีรัมย์

ก ยุทธศาสตร์จังหวัดที่ ๑ ด้านเศรษฐกิจ

ข ยุทธศาสตร์การพัฒนาของ อปท.ในเขตจังหวัดที่ ๑ เมืองน่าอยู่และคุณภาพชีวิตที่ดี

๑. ยุทธศาสตร์ที่ ๑ ด้านโครงสร้างพื้นฐาน

แบบ ผ.๐๒/๑

๑.๑ แผนงานอุตสาหกรรมและการโยธา (ถนน ทางระบายน้ำ บล็อกคอนกรีต สะพาน ฝังเมือง ปรับภูมิทัศน์ )

ที่	โครงการ	วัตถุประสงค์	เป้าหมาย (ผลผลิตของโครงการ)	งบประมาณและที่ผ่านมา					ตัวชี้วัด (KPI)	ผลที่คาดว่าจะ ได้รับ	หน่วยงาน รับผิดชอบ หลัก
				๒๕๖๖ (บาท)	๒๕๖๗ (บาท)	๒๕๖๘ (บาท)	๒๕๖๙ (บาท)	๒๕๗๐ (บาท)			
๑๔	โครงการก่อสร้างวาง ระบายน้ำ คสล. หมู่ที่ ๑	๑.เพื่อบำบัดความ เดือดร้อนของ ประชาชนจากปัญหา น้ำท่วมขัง ๒.เพื่อให้ประชาชนมี คุณภาพชีวิตที่ดีขึ้น	จากบริเวณบ้านนายเมธี - บริเวณบ้าน กำนันโชค อะริญ (ช่วงที่ ๑)วางระ บายน้ำ คสล. ขนาด กว้าง ๐.๓๐ ม. ลึก ๐.๓๕ ม. พร้อมฝาดตะ แกรงเหล็ก ระยะทาง ยาว ๑๑๘ ม. พิกัด จุดเริ่มต้น N ๑๔.๘๒๒๘๑ E ๑๐๓.๐๐๐๘๖ (ตามแบบของ อบต.)				๕๓๗,๐๐๐		ร้อยละของ โครงการที่ ได้รับการ พัฒนาและ ปรับปรุง	ลดปัญหาน้ำ ท่วมขังใน หมู่บ้าน	กองช่าง

**รายละเอียดโครงการพัฒนา**  
**แผนพัฒนาท้องถิ่น (พ.ศ. ๒๕๖๖ - ๒๕๗๐)**  
**ที่นำมาจากแผนพัฒนาหมู่บ้านและแผนพัฒนาชุมชน**  
**องค์การบริหารส่วนตำบลเมืองฝาง อำเภอเมืองบุรีรัมย์ จังหวัดบุรีรัมย์**

ก ยุทธศาสตร์จังหวัดที่ ๑ ด้านเศรษฐกิจ

ข ยุทธศาสตร์การพัฒนาของ อปท.ในเขตจังหวัดที่ ๑ เมืองน่าอยู่และคุณภาพชีวิตที่ดี

๑. ยุทธศาสตร์ที่ ๑ ด้านโครงสร้างพื้นฐาน

แบบ ผ.๐๒/๑

๑.๑ แผนงานอุตสาหกรรมและการโยธา (ถนน ทางระบายน้ำ บล็อกคอนกรีต สะพาน ผังเมือง ปรับภูมิทัศน์ )

ที่	โครงการ	วัตถุประสงค์	เป้าหมาย (ผลผลิตของโครงการ)	งบประมาณและที่ผ่านมา					ตัวชี้วัด (KPI)	ผลที่คาดว่าจะ ได้รับ	หน่วยงาน รับผิดชอบ หลัก
				๒๕๖๖ (บาท)	๒๕๖๗ (บาท)	๒๕๖๘ (บาท)	๒๕๖๙ (บาท)	๒๕๗๐ (บาท)			
๑๕	โครงการก่อสร้างวาง ระบายน้ำ คสล. หมู่ที่ ๑	๑.เพื่อบำบัดความ เดือดร้อนของ ประชาชนจากปัญหา น้ำท่วมขัง ๒.เพื่อให้ประชาชนมี คุณภาพชีวิตที่ดีขึ้น	จากบริเวณบ้าน นาย เมธิ - บริเวณบ้าน กำนันโชค อະรัฐ (ช่วงที่ ๒) วางระบายน้ำ คสล. ขนาด กว้าง ๐.๓๐ ม. ลึก ๐.๓๕ ม. พร้อมฝา ตะแกรงเหล็ก ระยะทาง ยาว ๑๑๗ ม. พิกัด จุดเริ่มต้น N - E - (ตามแบบของ อบต.)					๕๓๓,๐๐๐	ร้อยละของ โครงการที่ ได้รับการ พัฒนาและ ปรับปรุง	ลดปัญหาน้ำ ท่วมขังใน หมู่บ้าน	กองช่าง

**รายละเอียดโครงการพัฒนา**  
**แผนพัฒนาท้องถิ่น (พ.ศ. ๒๕๖๖ - ๒๕๗๐)**  
**ที่นำมาจากแผนพัฒนาหมู่บ้านและแผนพัฒนาชุมชน**  
**องค์การบริหารส่วนตำบลเมืองฝาง อำเภอเมืองบุรีรัมย์ จังหวัดบุรีรัมย์**

ก ยุทธศาสตร์จังหวัดที่ ๑ ด้านเศรษฐกิจ

ข ยุทธศาสตร์การพัฒนาของ อปท.ในเขตจังหวัดที่ ๑ เมืองน่าอยู่และคุณภาพชีวิตที่ดี

๑. ยุทธศาสตร์ที่ ๑ ด้านโครงสร้างพื้นฐาน

แบบ ผ.๐๒/๑

๑.๑ แผนงานอุตสาหกรรมและการโยธา (ถนน ทางระบายน้ำ บล็อกคอนกรีต สะพาน ผังเมือง ปรับภูมิทัศน์)

ที่	โครงการ	วัตถุประสงค์	เป้าหมาย (ผลผลิตของโครงการ)	งบประมาณและที่ผ่านมา					ตัวชี้วัด (KPI)	ผลที่คาดว่าจะ ได้รับ	หน่วยงาน รับผิดชอบ หลัก
				๒๕๖๖ (บาท)	๒๕๖๗ (บาท)	๒๕๖๘ (บาท)	๒๕๖๙ (บาท)	๒๕๗๐ (บาท)			
๑๖	โครงการปรับปรุงถนน ดินโดยการลงหินคลุก หมู่ที่ ๒	๑.เพื่อบำบัดความ เดือดร้อนของ ประชาชนที่ใช้ถนน สัญจรไปมาและลด อุบัติเหตุทางถนน ๒.เพื่อให้ประชาชน สัญจรโดยสะดวก รวดเร็วปลอดภัยต่อ ชีวิตและทรัพย์สิน	จากสามแยกบ้านนางปริ ตา กรวยทอง ถึงบ้าน นายฉะ เอียนรัมย์ ขนาดผิวจราจร กว้าง ๓ เมตร ยาว ๒,๔๕๐ เมตร หนา ๐.๑๐ เมตร หรือ พื้นที่ไม่น้อยกว่า ๗,๓๕๐ ตารางเมตร พิกัด จุดเริ่มต้น N - E- (ตามแบบของ อบต.)				๓๗๐,๐๐๐		ร้อยละของ โครงการที่ ได้รับการ พัฒนาและ ปรับปรุง	ประชาชนมีถนน สำหรับใช้ในการ คมนาคมได้ อย่างสะดวก รวดเร็ว ปลอดภัยและลด การเกิดอุบัติเหตุ	กองช่าง
๑๗	โครงการปรับปรุงถนน ดินโดยการลงหินคลุก หมู่ที่ ๒	๑.เพื่อบำบัดความ เดือดร้อนของ ประชาชนที่ใช้ถนน สัญจรไปมาและลด อุบัติเหตุทางถนน ๒.เพื่อให้ประชาชน สัญจรโดยสะดวก รวดเร็วปลอดภัยต่อ ชีวิตและทรัพย์สิน	จากวัดบ้านเมืองฝาง ถึง บ้านนา นายจิว อิมรัมย์ ขนาดผิวจราจร กว้าง ๓ เมตร ยาว ๑,๕๐๐ เมตร หนา ๐.๑๐ เมตร หรือ พื้นที่ไม่น้อยกว่า ๔,๕๐๐ ตารางเมตร พิกัด จุดเริ่มต้น N - E- (ตามแบบของ อบต.)				๑๕๐,๐๐๐		ร้อยละของ โครงการที่ ได้รับการ พัฒนาและ ปรับปรุง	ประชาชนมีถนน สำหรับใช้ในการ คมนาคมได้ อย่างสะดวก รวดเร็ว ปลอดภัยและลด การเกิดอุบัติเหตุ	กองช่าง

**รายละเอียดโครงการพัฒนา**  
**แผนพัฒนาท้องถิ่น (พ.ศ. ๒๕๖๖ - ๒๕๗๐)**  
**ที่นำมาจากแผนพัฒนาหมู่บ้านและแผนพัฒนาชุมชน**  
**องค์การบริหารส่วนตำบลเมืองฝาง อำเภอเมืองบุรีรัมย์ จังหวัดบุรีรัมย์**

ก ยุทธศาสตร์จังหวัดที่ ๑ ด้านเศรษฐกิจ

ข ยุทธศาสตร์การพัฒนาของ อปท.ในเขตจังหวัดที่ ๑ เมืองน่าอยู่และคุณภาพชีวิตที่ดี

๑. ยุทธศาสตร์ที่ ๑ ด้านโครงสร้างพื้นฐาน

แบบ ผ.๐๒/๑

๑.๑ แผนงานอุตสาหกรรมและการโยธา (ถนน ทางระบายน้ำ บล็อกคอนกรีต สะพาน ผังเมือง ปรับภูมิทัศน์ )

ที่	โครงการ	วัตถุประสงค์	เป้าหมาย (ผลผลิตของโครงการ)	งบประมาณและที่ผ่านมา					ตัวชี้วัด (KPI)	ผลที่คาดว่าจะ ได้รับ	หน่วยงาน รับผิดชอบ หลัก
				๒๕๖๖ (บาท)	๒๕๖๗ (บาท)	๒๕๖๘ (บาท)	๒๕๖๙ (บาท)	๒๕๗๐ (บาท)			
๑๘	โครงการปรับปรุงถนน ดินโดยการลงหินคลุก หมู่ที่ ๒	๑.เพื่อป้องกันการ เคี้ยวคร้อนของ ประชาชนที่ใช้ถนน สัญจรไปมาและลด อุบัติเหตุทางถนน ๒.เพื่อให้ประชาชน สัญจรโดยสะดวก รวดเร็วปลอดภัยต่อ ชีวิตและทรัพย์สิน	เริ่มจากหน้าวัด บ้านเมืองฝาง ถึงนาย หอม อิมรัมย์ ขนาดผิว จราจร กว้าง ๒.๕๐เมตร ยาว ๑,๐๐๐ เมตร หนา ๐.๑๐ เมตร หรือพื้นที่ ไม่น้อยกว่า ๒,๕๐๐ ตารางเมตร พิกัด จุดเริ่มต้น N ๑๔.๔๙๓๙๓ E ๑๐๓.๐๐๒๘๒ (ตามแบบของ อบต.)	๑๒๕,๐๐๐					ร้อยละของ โครงการที่ ได้รับการ พัฒนาและ ปรับปรุง	ประชาชนมีถนน สำหรับการ คมนาคมได้ อย่างสะดวก รวดเร็ว ปลอดภัยและลด การเกิดอุบัติเหตุ	กองช่าง
๑๙	โครงการปรับปรุงถนน ดินโดยการลงหินคลุก หมู่ที่ ๒	๑.เพื่อป้องกันการ เคี้ยวคร้อนของ ประชาชนที่ใช้ถนน สัญจรไปมาและลด อุบัติเหตุทางถนน ๒.เพื่อให้ประชาชน สัญจรโดยสะดวก รวดเร็วปลอดภัยต่อ ชีวิตและทรัพย์สิน	สายบ้านนายเงิน อรัญ ถึงบ้านนายคุณ แนบสุข ขนาดผิวจราจร กว้าง ๔ เมตร ยาว ๑,๕๐๐ เมตร หนา ๐.๑๐ เมตร หรือ พื้นที่ไม่น้อยกว่า ๖,๐๐๐ ตารางเมตร พิกัด จุดเริ่มต้น N - E - (ตามแบบของ อบต.)	๘๐,๐๐๐					ร้อยละของ โครงการที่ ได้รับการ พัฒนาและ ปรับปรุง	ประชาชนมีถนน สำหรับการ คมนาคมได้ อย่างสะดวก รวดเร็ว ปลอดภัยและลด การเกิดอุบัติเหตุ	กองช่าง

รายละเอียดโครงการพัฒนา  
แผนพัฒนาท้องถิ่น (พ.ศ. ๒๕๖๖ - ๒๕๗๐)  
ที่นำมาจากแผนพัฒนาหมู่บ้านและแผนพัฒนาชุมชน  
องค์การบริหารส่วนตำบลเมืองฝาง อำเภอเมืองบุรีรัมย์ จังหวัดบุรีรัมย์

ก ยุทธศาสตร์จังหวัดที่ ๑ ด้านเศรษฐกิจ

ข ยุทธศาสตร์การพัฒนาของ อปท.ในเขตจังหวัดที่ ๑ เมืองน่าอยู่และคุณภาพชีวิตที่ดี

๑. ยุทธศาสตร์ที่ ๑ ด้านโครงสร้างพื้นฐาน

แบบ ผ.๐๒/๑

๑.๑ แผนงานอุตสาหกรรมและการโยธา (ถนน ทางระบายน้ำ บล็อกคอนกรีต สะพาน ผังเมือง ปรับภูมิทัศน์)

ที่	โครงการ	วัตถุประสงค์	เป้าหมาย (ผลผลิตของโครงการ)	งบประมาณและที่ผ่านมา					ตัวชี้วัด (KPI)	ผลที่คาดว่าจะ ได้รับ	หน่วยงาน รับผิดชอบ หลัก	
				๒๕๖๖ (บาท)	๒๕๖๗ (บาท)	๒๕๖๘ (บาท)	๒๕๖๙ (บาท)	๒๕๗๐ (บาท)				
๒๐	โครงการปรับปรุงถนน ดินโดยการลงหินคลุก หมู่ที่ ๒	๑.เพื่อบำบัดความ เดือดร้อนของ ประชาชนที่ใช้ถนน สัญจรไปมาและลด อุบัติเหตุทางถนน ๒.เพื่อให้ประชาชน สัญจรโดยสะดวก รวดเร็วปลอดภัยต่อ ชีวิตและทรัพย์สิน	สายบ้านนายเกาะ เอี่ยมรัมย์ หมู่ที่ ๒ ถึง หมู่ที่ ๕ ขนาดผิวจราจร กว้าง ๔ เมตร ยาว ๓,๐๐๐ เมตร หนา ๐.๑๐ เมตร หรือพื้นที่ ไม่น้อยกว่า ๑๒,๐๐๐ ตารางเมตร พิกัด จุดเริ่มต้น N - E - (ตามแบบของ อบต.)		๖๘๐,๐๐๐					ร้อยละของ โครงการที่ ได้รับการ พัฒนาและ ปรับปรุง	ประชาชนมีถนน สำหรับใช้ในการ คมนาคมได้ อย่างสะดวก รวดเร็ว ปลอดภัยและลด การเกิดอุบัติเหตุ	กองช่าง

รายละเอียดโครงการพัฒนา  
แผนพัฒนาท้องถิ่น (พ.ศ. ๒๕๖๖ - ๒๕๗๐)  
ที่นำมาจากแผนพัฒนาหมู่บ้านและแผนพัฒนาชุมชน  
องค์การบริหารส่วนตำบลเมืองฝาง อำเภอเมืองบุรีรัมย์ จังหวัดบุรีรัมย์

ก ยุทธศาสตร์จังหวัดที่ ๑ ด้านเศรษฐกิจ

ข ยุทธศาสตร์การพัฒนาของ อปท.ในเขตจังหวัดที่ ๑ เมืองน่าอยู่และคุณภาพชีวิตที่ดี

๑. ยุทธศาสตร์ที่ ๑ ด้านโครงสร้างพื้นฐาน

แบบ ผ.๐๒/๑

๑.๑ แผนงานอุตสาหกรรมและการโยธา (ถนน ทางระบายน้ำ บล็อกคอนกรีต สะพาน ผังเมือง ปรับภูมิทัศน์)

ที่	โครงการ	วัตถุประสงค์	เป้าหมาย (ผลผลิตของโครงการ)	งบประมาณและที่ผ่านมา					ตัวชี้วัด (KPI)	ผลที่คาดว่าจะ ได้รับ	หน่วยงาน รับผิดชอบ หลัก	
				๒๕๖๖ (บาท)	๒๕๖๗ (บาท)	๒๕๖๘ (บาท)	๒๕๖๙ (บาท)	๒๕๗๐ (บาท)				
๒๑	โครงการปรับปรุงถนน ดินโดยการลงหินคลุก หมู่ที่ ๒	๑.เพื่อบำบัดความ เดือดร้อนของ ประชาชนที่ใช้ถนน สัญจรไปมาและลด อุบัติเหตุทางถนน ๒.เพื่อให้ประชาชน สัญจรโดยสะดวก รวดเร็วปลอดภัยต่อ ชีวิตและทรัพย์สิน	จากสามแยก บ้านนาง ปริตา กรวยทอง ถึง นา นายแปะ อารัมย์ ขนาดผิวจราจร กว้าง ๓ เมตร ยาว ๕๐๐ เมตร หนา ๐.๑๐ เมตร หรือ พื้นที่ไม่น้อยกว่า ๑,๕๐๐ ตารางเมตร พิกัด จุดเริ่มต้น N ๑๔.๘๒๖๔๖๘ E ๑๐๓.๐๐๖๒๙๙ (ตามแบบของ อบต.)		๙๑,๖๐๐					ร้อยละของ โครงการที่ ได้รับการ พัฒนาและ ปรับปรุง	ประชาชนมีถนน สำหรับใช้ในการ คมนาคมได้ อย่างสะดวก รวดเร็ว ปลอดภัยและลด การเกิดอุบัติเหตุ	กองช่าง

**รายละเอียดโครงการพัฒนา**  
**แผนพัฒนาท้องถิ่น (พ.ศ. ๒๕๖๖ - ๒๕๗๐)**  
 ที่นำมาจากแผนพัฒนาหมู่บ้านและแผนพัฒนาชุมชน  
**องค์การบริหารส่วนตำบลเมืองฝาง อำเภอเมืองบุรีรัมย์ จังหวัดบุรีรัมย์**

ก ยุทธศาสตร์จังหวัดที่ ๑ ด้านเศรษฐกิจ

ข ยุทธศาสตร์การพัฒนาของ อปท.ในเขตจังหวัดที่ ๑ เมืองน่าอยู่และคุณภาพชีวิตที่ดี

๑. ยุทธศาสตร์ที่ ๑ ด้านโครงสร้างพื้นฐาน

แบบ ผ.๐๒/๑

๑.๑ แผนงานอุตสาหกรรมและการโยธา (ถนน ทางระบายน้ำ บล็อกคอนกรีต สะพาน ฝังเมือง ปรับภูมิทัศน์)

ที่	โครงการ	วัตถุประสงค์	เป้าหมาย (ผลผลิตของโครงการ)	งบประมาณและที่ผ่านมา					ตัวชี้วัด (KPI)	ผลที่คาดว่าจะ ได้รับ	หน่วยงาน รับผิดชอบ หลัก
				๒๕๖๖ (บาท)	๒๕๖๗ (บาท)	๒๕๖๘ (บาท)	๒๕๖๙ (บาท)	๒๕๗๐ (บาท)			
๒๒	โครงการปรับปรุงถนน ดินโดยการลงหินคลุก หมู่ที่ ๒	๑.เพื่อบำบัดความ เดือดร้อนของ ประชาชนที่ใช้ถนน สัญจรไปมาและลด อุบัติเหตุทางถนน ๒.เพื่อให้ประชาชน สัญจรโดยสะดวก รวดเร็วปลอดภัยต่อ ชีวิตและทรัพย์สิน	จากบ้านนายเกาะ เอี่ยม รัมย์ ถึงบ้านนายเมื่อย พรมประโคน ขนาดผิว จราจร กว้าง ๔.๐๐ เมตร ยาว ๔,๐๐๐ เมตร หนา ๐.๑๐ เมตร หรือ พื้นที่ไม่น้อยกว่า ๑๖,๐๐๐ ตารางเมตร พิกัด จุดเริ่มต้น N ๑๔.๘๒๒๘๔๗ E ๑๐๓.๐๐๘๗๒๑ (ตามแบบของ อบต.)			๕๐๐,๐๐๐	๔๗๕,๘๐๐		ร้อยละของ โครงการที่ ได้รับการ พัฒนาและ ปรับปรุง	ประชาชนมีถนน สำหรับใช้ในการ คมนาคมได้ อย่างสะดวก รวดเร็ว ปลอดภัยและลด การเกิดอุบัติเหตุ	กองช่าง



**รายละเอียดโครงการพัฒนา**  
**แผนพัฒนาท้องถิ่น (พ.ศ. ๒๕๖๖ - ๒๕๗๐)**  
**ที่นำมาจากแผนพัฒนาหมู่บ้านและแผนพัฒนาชุมชน**  
**องค์การบริหารส่วนตำบลเมืองฝาง อำเภอเมืองบุรีรัมย์ จังหวัดบุรีรัมย์**

ก ยุทธศาสตร์จังหวัดที่ ๑ ด้านเศรษฐกิจ

ข ยุทธศาสตร์การพัฒนาของ อปท. ในเขตจังหวัดที่ ๑ เมืองน่าอยู่และคุณภาพชีวิตที่ดี

๑. ยุทธศาสตร์ที่ ๑ ด้านโครงสร้างพื้นฐาน

แบบ ผ.๐๒/๑

๑.๑ แผนงานอุตสาหกรรมและการโยธา (ถนน ทางระบายน้ำ บล็อกคอนกรีต สะพาน ฝังเมือง ปรับภูมิทัศน์)

ที่	โครงการ	วัตถุประสงค์	เป้าหมาย (ผลผลิตของโครงการ)	งบประมาณและที่ผ่านมา					ตัวชี้วัด (KPI)	ผลที่คาดว่าจะ ได้รับ	หน่วยงาน รับผิดชอบ หลัก
				๒๕๖๖ (บาท)	๒๕๖๗ (บาท)	๒๕๖๘ (บาท)	๒๕๖๙ (บาท)	๒๕๗๐ (บาท)			
๒๓	โครงการปรับปรุงถนน ดินโดยการลงหินคลุก หมู่ที่ ๒	๑. เพื่อบำบัดความ เดือดร้อนของ ประชาชนที่ใช้ถนน สัญจรไปมาและลด อุบัติเหตุทางถนน ๒. เพื่อให้ประชาชน สัญจรไปมาสะดวกขึ้น	จากบ้าน นายเจริญ กก ประโคน ถึงหน้าวัด บ้านเมืองฝาง ขนาดผิว จราจร กว้าง ๓ เมตร ยาว ๘๐๐ เมตร หนา ๐.๑๐ เมตร หรือพื้นที่ ไม่น้อยกว่า ๒,๔๐๐ ตารางเมตร พิกัด จุดเริ่มต้น N ๑๔.๘๒๕๗๖๙ E ๑๐๓.๐๐๖๒๗๔ (ตามแบบของ อบต.)			๑๔๖,๕๐๐			ร้อยละของ โครงการที่ ได้รับการ พัฒนาและ ปรับปรุง	ประชาชนมีถนน สำหรับใช้ในการ คมนาคมได้ อย่างสะดวก รวดเร็ว ปลอดภัยและลด การเกิดอุบัติเหตุ	กองช่าง

**รายละเอียดโครงการพัฒนา**  
**แผนพัฒนาท้องถิ่น (พ.ศ. ๒๕๖๖ - ๒๕๗๐)**  
**ที่นำมาจากแผนพัฒนาหมู่บ้านและแผนพัฒนาชุมชน**  
**องค์การบริหารส่วนตำบลเมืองฝาง อำเภอเมืองบุรีรัมย์ จังหวัดบุรีรัมย์**

ก ยุทธศาสตร์จังหวัดที่ ๑ ด้านเศรษฐกิจ

ข ยุทธศาสตร์การพัฒนาของ อปท.ในเขตจังหวัดที่ ๑ เมืองน่าอยู่และคุณภาพชีวิตที่ดี

๑. ยุทธศาสตร์ที่ ๑ ด้านโครงสร้างพื้นฐาน

๑.๑ แผนงานอุตสาหกรรมและการโยธา (ถนน ทางระบายน้ำ บล็อกคอนกรีต สะพาน ผังเมือง ปรับภูมิทัศน์)

แบบ ผ.๐๒/๑

ที่	โครงการ	วัตถุประสงค์	เป้าหมาย (ผลผลิตของโครงการ)	งบประมาณและที่ผ่านมา					ตัวชี้วัด (KPI)	ผลที่คาดว่าจะ ได้รับ	หน่วยงาน รับผิดชอบ หลัก
				๒๕๖๖ (บาท)	๒๕๖๗ (บาท)	๒๕๖๘ (บาท)	๒๕๖๙ (บาท)	๒๕๗๐ (บาท)			
๒๔	โครงการวางท่อระบายน้ำ คสล. หมู่ที่ ๒	๑.เพื่อบำบัดความเดือดร้อนของประชาชนที่ใช้ถนนสัญจรไปมาและลดอุบัติเหตุทางถนน ๒.เพื่อให้ประชาชนสัญจรโดยสะดวกรวดเร็วปลอดภัยต่อชีวิตและทรัพย์สิน	จากสระคูประเสริฐ - บริเวณบ้าน นายสุทัศน์ รักษา วางท่อระบายน้ำ คสล.ขนาด ศก.๐.๖๐ ม. จำนวน ๑๐๔ ท่อน บ่อพัก คสล. สำหรับท่อขนาด ศก. ๐.๖๐ ม. พร้อมฝาบ่อพักตะแกรงเหล็ก จำนวน ๑๑ บ่อ พักจุด เริ่มต้น N ๑๔.๘๒๖๑๔๙ E ๑๐๓.๐๐๕๔๘๙ (ตามแบบของ อบต.)				๒๘๐,๐๐๐		ร้อยละของโครงการที่ได้รับการพัฒนาและปรับปรุง	ลดปัญหาน้ำท่วมขังในหมู่บ้าน	กองช่าง

**รายละเอียดโครงการพัฒนา**  
**แผนพัฒนาท้องถิ่น (พ.ศ. ๒๕๖๖ - ๒๕๗๐)**  
**ที่นำมาจากแผนพัฒนาหมู่บ้านและแผนพัฒนาชุมชน**  
**องค์การบริหารส่วนตำบลเมืองฝาง อำเภอเมืองบุรีรัมย์ จังหวัดบุรีรัมย์**

ก ยุทธศาสตร์จังหวัดที่ ๑ ด้านเศรษฐกิจ

ข ยุทธศาสตร์การพัฒนาของ อปท.ในเขตจังหวัดที่ ๑ เมืองน่าอยู่และคุณภาพชีวิตที่ดี

๑. ยุทธศาสตร์ที่ ๑ ด้านโครงสร้างพื้นฐาน

แบบ ผ.๐๒/๑

๑.๑ แผนงานอุตสาหกรรมและการโยธา (ถนน ทางระบายน้ำ บล็อกคอนกรีต สะพาน ฝังเมือง ปรับภูมิทัศน์)

ที่	โครงการ	วัตถุประสงค์	เป้าหมาย (ผลผลิตของโครงการ)	งบประมาณและที่ผ่านมา					ตัวชี้วัด (KPI)	ผลที่คาดว่าจะ ได้รับ	หน่วยงาน รับผิดชอบ หลัก
				๒๕๖๖ (บาท)	๒๕๖๗ (บาท)	๒๕๖๘ (บาท)	๒๕๖๙ (บาท)	๒๕๗๐ (บาท)			
๒๕	โครงการก่อสร้างวาง ระบายน้ำ คสล. หมู่ที่ ๒	๑.เพื่อบำบัดความ เดือดร้อนของ ประชาชนที่ใช้ถนน สัญจรไปมาและลด อุบัติเหตุทางถนน ๒.เพื่อให้ประชาชน สัญจรไปมาสะดวกขึ้น	จากบริเวณบ้าน นาย สุทัศน์ รักษา - บริเวณ บ้าน นายสำรวย กก ประโคน รางระบายน้ำ คสล. ขนาด กว้าง ๐.๓๐ ม. ลึก ๐.๓๕ ม. พร้อม ฝาดะแกรงเหล็ก ระยะทางยาว ๑๙๐ ม. พิกัด จุดเริ่มต้น N ๑๔.๘๒๕๕๕๙ E ๑๐๓.๐๐๔๗๕๖ (ตามแบบของ อบต.)				๕๐๐,๐๐๐	๓๖๕,๐๐๐	ร้อยละของ โครงการที่ ได้รับการ พัฒนาและ ปรับปรุง	ลดปัญหาน้ำ ท่วมขังใน หมู่บ้าน	กองช่าง

**รายละเอียดโครงการพัฒนา**  
**แผนพัฒนาท้องถิ่น (พ.ศ. ๒๕๖๖ - ๒๕๗๐)**  
**ที่นำมาจากแผนพัฒนาหมู่บ้านและแผนพัฒนาชุมชน**  
**องค์การบริหารส่วนตำบลเมืองฝาง อำเภอเมืองบุรีรัมย์ จังหวัดบุรีรัมย์**

ก ยุทธศาสตร์จังหวัดที่ ๑ ด้านเศรษฐกิจ

ข ยุทธศาสตร์การพัฒนาของ อปท.ในเขตจังหวัดที่ ๑ เมืองน่าอยู่และคุณภาพชีวิตที่ดี

๑. ยุทธศาสตร์ที่ ๑ ด้านโครงสร้างพื้นฐาน

แบบ ผ.๐๒/๑

๑.๑ แผนงานอุตสาหกรรมและการโยธา (ถนน ทางระบายน้ำ บล็อกคอนกรีต สะพาน ฝังเมือง ปรับภูมิทัศน์ )

ที่	โครงการ	วัตถุประสงค์	เป้าหมาย (ผลผลิตของโครงการ)	งบประมาณและที่ผ่านมา					ตัวชี้วัด (KPI)	ผลที่คาดว่าจะ ได้รับ	หน่วยงาน รับผิดชอบ หลัก
				๒๕๖๖ (บาท)	๒๕๖๗ (บาท)	๒๕๖๘ (บาท)	๒๕๖๙ (บาท)	๒๕๗๐ (บาท)			
๒๖	โครงการก่อสร้างวาง ระบายน้ำ คสล. กึ่งกลางถนนพร้อม คอนกรีตเสริมเหล็กผิว ทางสองข้าง หมู่ที่ ๓	๑.เพื่อบำบัดความ เดือดร้อนของ ประชาชนที่ใช้ถนน สัญจรไปมาและลด อุบัติเหตุทางถนน และปัญหาน้ำท่วมขัง ๒.เพื่อให้ประชาชนมี คุณภาพชีวิตที่ดีขึ้น	ก่อสร้างวางระบายน้ำ คสล. ที่ตำแหน่งกึ่งกลาง ถนน ขนาด กว้าง ๐.๓๐ ม. ลึก ๐.๓๕ ม. พร้อม ฝาดะแกรงเหล็ก ระยะทางยาว ๒๐๐ ม. และเสริมผิวทางถนน คสล. ขนาดกว้างด้านละ ๑.๕๐ ม. หนา ๐.๑๕ ม. ยาว ๒๐๐ ม. หนา ๐.๑๕ เมตร (ตามแบบ ของ อบต.)	๔๐๐,๐๐๐	๔๐๐,๐๐๐	๔๐๐,๐๐๐			ร้อยละของ โครงการที่ ได้รับการ พัฒนาและ ปรับปรุง	ประชาชนมีถนน สำหรับใช้ในการ คมนาคมได้ อย่างสะดวก รวดเร็ว ปลอดภัยและลด การเกิดอุบัติเหตุ	กองช่าง
๒๗	โครงการถนนคอนกรีต เสริมเหล็ก หมู่ที่ ๓	๑.เพื่อบำบัดความ เดือดร้อนของ ประชาชนที่ใช้ถนน สัญจรไปมาและลด อุบัติเหตุทางถนน ๒.เพื่อให้ประชาชน สัญจรไปมาสะดวกขึ้น	ก่อสร้างถนนคอนกรีต เสริมเหล็ก ขนาดกว้าง ๓.๕๐ เมตร ยาว ๓๐๐ เมตร หนา ๐.๑๕ เมตร จากบริเวณบ้านนายทวี อาลัยรัมย์ ถึงบริเวณ บ้านนายธานี อรัญ (ตามแบบของ อบต.)		๕๒๕,๐๐๐				ร้อยละของ โครงการที่ ได้รับการ พัฒนาและ ปรับปรุง	ประชาชนมีถนน สำหรับใช้ในการ คมนาคมได้ อย่างสะดวก รวดเร็ว ปลอดภัยและลด การเกิดอุบัติเหตุ	กองช่าง

**รายละเอียดโครงการพัฒนา**  
**แผนพัฒนาท้องถิ่น (พ.ศ. ๒๕๖๖ - ๒๕๗๐)**  
 ที่นำมาจากแผนพัฒนาหมู่บ้านและแผนพัฒนาชุมชน  
**องค์การบริหารส่วนตำบลเมืองฝาง อำเภอเมืองบุรีรัมย์ จังหวัดบุรีรัมย์**

ก ยุทธศาสตร์จังหวัดที่ ๑ ด้านเศรษฐกิจ

ข ยุทธศาสตร์การพัฒนาของ อปท.ในเขตจังหวัดที่ ๑ เมืองน่าอยู่และคุณภาพชีวิตที่ดี

๑. ยุทธศาสตร์ที่ ๑ ด้านโครงสร้างพื้นฐาน

แบบ ผ.๐๒/๑

๑.๑ แผนงานอุตสาหกรรมและการโยธา (ถนน ทางระบายน้ำ บล็อกคอนกรีต สะพาน ผังเมือง ปรับภูมิทัศน์)

ที่	โครงการ	วัตถุประสงค์	เป้าหมาย (ผลผลิตของโครงการ)	งบประมาณและที่ผ่านมา					ตัวชี้วัด (KPI)	ผลที่คาดว่าจะ ได้รับ	หน่วยงาน รับผิดชอบ หลัก
				๒๕๖๖ (บาท)	๒๕๖๗ (บาท)	๒๕๖๘ (บาท)	๒๕๖๙ (บาท)	๒๕๗๐ (บาท)			
๒๘	โครงการก่อสร้างถนนคอนกรีตเสริมเหล็ก หมู่ที่ ๓	๑.เพื่อบำบัดความเดือดร้อนของประชาชนที่ใช้ถนนสัญจรไปมาและลดอุบัติเหตุทางถนน ๒.เพื่อให้ประชาชนสัญจรไปมาสะดวกขึ้น	ก่อสร้างถนนคอนกรีตเสริมเหล็ก ขนาดกว้าง ๓.๕๐ เมตร ยาว ๔๐๐ เมตร หนา ๐.๑๕ เมตร จากบริเวณบ้านนายวินัย ไชยนา ถึงบริเวณคลอง (ตามแบบของ อบต.)	๔๐๐,๐๐๐	๓๐๐,๐๐๐				ร้อยละของโครงการที่ได้รับการพัฒนาและปรับปรุง	ประชาชนมีถนนสำหรับใช้ในการคมนาคมได้อย่างสะดวก รวดเร็ว ปลอดภัยและลดการเกิดอุบัติเหตุ	กองช่าง
๒๙	โครงการก่อสร้างถนนคอนกรีตเสริมเหล็ก หมู่ที่ ๓	๑.เพื่อบำบัดความเดือดร้อนของประชาชนที่ใช้ถนนสัญจรไปมาและลดอุบัติเหตุทางถนน ๒.เพื่อให้ประชาชนสัญจรไปมาสะดวกขึ้น	ก่อสร้างถนนคอนกรีตเสริมเหล็ก ขนาดกว้าง ๔ เมตร ยาว ๑,๒๐๐ เมตร หนา ๐.๑๕ เมตร จากบริเวณนายประกอบ โรรัมย์ ถึงบริเวณนา นายชอบ เอี่ยมรัมย์ (ตามแบบของ อบต.)	๔๘๐,๐๐๐	๔๘๐,๐๐๐	๔๘๐,๐๐๐	๔๘๐,๐๐๐	๔๘๐,๐๐๐	ร้อยละของโครงการที่ได้รับการพัฒนาและปรับปรุง	ประชาชนมีถนนสำหรับใช้ในการคมนาคมได้อย่างสะดวก รวดเร็ว ปลอดภัยและลดการเกิดอุบัติเหตุ	กองช่าง

**รายละเอียดโครงการพัฒนา**  
**แผนพัฒนาท้องถิ่น (พ.ศ. ๒๕๖๖ - ๒๕๗๐)**  
 ที่นำมาจากแผนพัฒนาหมู่บ้านและแผนพัฒนาชุมชน  
**องค์การบริหารส่วนตำบลเมืองฝาง อำเภอเมืองบุรีรัมย์ จังหวัดบุรีรัมย์**

ก ยุทธศาสตร์จังหวัดที่ ๑ ด้านเศรษฐกิจ

ข ยุทธศาสตร์การพัฒนาของ อปท.ในเขตจังหวัดที่ ๑ เมืองน่าอยู่และคุณภาพชีวิตที่ดี

๑. ยุทธศาสตร์ที่ ๑ ด้านโครงสร้างพื้นฐาน

แบบ ผ.๐๒/๑

๑.๑ แผนงานอุตสาหกรรมและการโยธา (ถนน ทางระบายน้ำ บล็อกคอนกรีต สะพาน ผังเมือง ปรับภูมิทัศน์ )

ที่	โครงการ	วัตถุประสงค์	เป้าหมาย (ผลผลิตของโครงการ)	งบประมาณและที่ผ่านมา					ตัวชี้วัด (KPI)	ผลที่คาดว่าจะ ได้รับ	หน่วยงาน รับผิดชอบ หลัก
				๒๕๖๖ (บาท)	๒๕๖๗ (บาท)	๒๕๖๘ (บาท)	๒๕๖๙ (บาท)	๒๕๗๐ (บาท)			
๓๐	โครงการก่อสร้างวาง ระบายน้ำ คสล. หมู่ที่ ๓	๑.เพื่อบำบัดความ เดือดร้อนของ ประชาชนจากปัญหา น้ำท่วมขัง ๒.เพื่อให้ประชาชนมี คุณภาพชีวิตที่ดีขึ้น	ก่อสร้างวางระบายน้ำ กว้าง ๓๐ ซม. ลึก ๓๕ ซม. ยาว ๔๐๐ เมตร จากบริเวณบ้านนางอ้อย ศรีนวลจันทร์ ถึงบริเวณ บ้านนายประสิทธิ์ ประ กิจรัมย์ (ตามแบบของ อปท.)	๓๖๐,๐๐๐	๓๖๐,๐๐๐	๓๖๐,๐๐๐	๓๖๐,๐๐๐	๓๖๐,๐๐๐	ร้อยละของ โครงการที่ ได้รับการ พัฒนาและ ปรับปรุง	ลดปัญหาน้ำ ท่วมขังใน หมู่บ้าน	กองช่าง
๓๑	โครงการก่อสร้างถนน คอนกรีตเสริมเหล็ก หมู่ที่ ๓	๑.เพื่อบำบัดความ เดือดร้อนของ ประชาชนที่ใช้ถนน สัญจรไปมาและลด อุบัติเหตุทางถนน ๒.เพื่อให้ประชาชน สัญจรไปมาสะดวกขึ้น	ก่อสร้างถนนคอนกรีต เสริมเหล็ก ขนาดกว้าง ๔ เมตร ยาว ๑๒๐ เมตร หนา ๐.๑๕ เมตร จากบริเวณบ้านนาย หมอง คำแก้ว ถึงบริเวณ บ้าน นางยวง เอี่ยมรัมย์ (ตามแบบของ อปท.)		๒๔๐,๐๐๐				ร้อยละของ โครงการที่ ได้รับการ พัฒนาและ ปรับปรุง	ประชาชนมีถนน สำหรับใช้ในการ คมนาคมได้ อย่างสะดวก รวดเร็ว ปลอดภัยและลด การเกิดอุบัติเหตุ	กองช่าง

**รายละเอียดโครงการพัฒนา**  
**แผนพัฒนาท้องถิ่น (พ.ศ. ๒๕๖๖ - ๒๕๗๐)**  
**ที่นำมาจากแผนพัฒนาหมู่บ้านและแผนพัฒนาชุมชน**  
**องค์การบริหารส่วนตำบลเมืองฝาง อำเภอเมืองบุรีรัมย์ จังหวัดบุรีรัมย์**

ก ยุทธศาสตร์จังหวัดที่ ๑ ด้านเศรษฐกิจ

ข ยุทธศาสตร์การพัฒนาของ อปท.ในเขตจังหวัดที่ ๑ เมืองน่าอยู่และคุณภาพชีวิตที่ดี

๑. ยุทธศาสตร์ที่ ๑ ด้านโครงสร้างพื้นฐาน

แบบ ผ.๐๒/๑

๑.๑ แผนงานอุตสาหกรรมและการโยธา (ถนน ทางระบายน้ำ บล็อกคอนกรีต สะพาน ผังเมือง ปรับภูมิทัศน์ )

ที่	โครงการ	วัตถุประสงค์	เป้าหมาย (ผลผลิตของโครงการ)	งบประมาณและที่ผ่านมา					ตัวชี้วัด (KPI)	ผลที่คาดว่าจะ ได้รับ	หน่วยงาน รับผิดชอบ หลัก	
				๒๕๖๖ (บาท)	๒๕๖๗ (บาท)	๒๕๖๘ (บาท)	๒๕๖๙ (บาท)	๒๕๗๐ (บาท)				
๓๒	โครงการปรับปรุงถนนดินโดยการลงหินคลุก หมู่ที่ ๓	๑.เพื่อบำบัดความเดือดร้อนของประชาชนที่ใช้ถนนสัญจรไปมาและลดอุบัติเหตุทางถนน ๒.เพื่อให้ประชาชนสัญจรโดยสะดวกรวดเร็วปลอดภัยต่อชีวิตและทรัพย์สิน	จากบ้านนายประกอบ โรมรัมย์ ถึง นานายชอบ เอี่ยมรัมย์ ขนาดผิวจราจร กว้าง ๒ เมตร ยาว ๑,๐๐๐ เมตร หนา ๐.๑๐ เมตร หรือพื้นที่ไม่น้อยกว่า ๒,๐๐๐ ตารางเมตร พิกัด จุดเริ่มต้น N - E - (ตามแบบของ อบต.)		๑๒๘,๐๐๐					ร้อยละของโครงการที่ได้รับการพัฒนาและปรับปรุง	ประชาชนมีถนนสำหรับใช้ในการคมนาคมได้อย่างสะดวกรวดเร็วปลอดภัยและลดการเกิดอุบัติเหตุ	กองช่าง
๓๓	โครงการก่อสร้างรางระบายน้ำ คสล. คู่ขนาน หมู่ที่ ๓	๑.เพื่อบำบัดความเดือดร้อนของประชาชนที่ใช้ถนนสัญจรไปมาและลดอุบัติเหตุทางถนน ๒.เพื่อให้ประชาชนสัญจรโดยสะดวกรวดเร็วปลอดภัยต่อชีวิตและทรัพย์สิน	จากบริเวณบ้าน นายบัว - บริเวณบ้าน นายผอง อะวะรัมย์รางระบายน้ำ คสล. ขนาด กว้าง ๐.๓๐ เมตร ลึก ๐.๓๕ เมตร พร้อมฝาดตะแกรงเหล็ก ระยะทางยาว ๓๘๐ เมตร พิกัด จุดเริ่มต้น N ๑๔.๘๒๔๗๒๓ E ๑๐๒.๙๙๗๑๓๗ (ตามแบบของ อบต.)			๕๐๐,๐๐๐	๓๖๕,๐๐๐			ร้อยละของโครงการที่ได้รับการพัฒนาและปรับปรุง	ลดปัญหาน้ำท่วมขังในหมู่บ้าน	กองช่าง

**รายละเอียดโครงการพัฒนา**  
**แผนพัฒนาท้องถิ่น (พ.ศ. ๒๕๖๖ - ๒๕๗๐)**  
**ที่นำมาจากแผนพัฒนาหมู่บ้านและแผนพัฒนาชุมชน**  
**องค์การบริหารส่วนตำบลเมืองฝาง อำเภอเมืองบุรีรัมย์ จังหวัดบุรีรัมย์**

ก ยุทธศาสตร์จังหวัดที่ ๑ ด้านเศรษฐกิจ

ข ยุทธศาสตร์การพัฒนาของ อปท.ในเขตจังหวัดที่ ๑ เมืองน่าอยู่และคุณภาพชีวิตที่ดี

๑. ยุทธศาสตร์ที่ ๑ ด้านโครงสร้างพื้นฐาน

แบบ ผ.๐๒/๑

๑.๑ แผนงานอุตสาหกรรมและการโยธา (ถนน ทางระบายน้ำ บล็อกคอนกรีต สะพาน ผังเมือง ปรับภูมิทัศน์)

ที่	โครงการ	วัตถุประสงค์	เป้าหมาย (ผลผลิตของโครงการ)	งบประมาณและที่ผ่านมา					ตัวชี้วัด (KPI)	ผลที่คาดว่าจะ ได้รับ	หน่วยงาน รับผิดชอบ หลัก
				๒๕๖๖ (บาท)	๒๕๖๗ (บาท)	๒๕๖๘ (บาท)	๒๕๖๙ (บาท)	๒๕๗๐ (บาท)			
๓๔	โครงการก่อสร้างวาง ระบายน้ำ คสล. หมู่ที่ ๓	๑.เพื่อบำบัดความ เดือดร้อนของ ประชาชนที่ใช้ถนน สัญจรไปมาและลด อุบัติเหตุทางถนน ๒.เพื่อให้ประชาชน สัญจรโดยสะดวก รวดเร็วปลอดภัยต่อ ชีวิตและทรัพย์สิน	จากบริเวณบ้าน นายอ้อย ศรีนวลจันทร์ - บริเวณบ้านนาย ประสิทธิ์ ประภีรัมย์ วางระบายน้ำ คสล. ขนาด กว้าง ๐.๓๐ เมตร ลึก ๐.๓๕ เมตร พร้อม ฝาดะแกรงเหล็กกระยะ ทางยาว ๓๗๕ เมตร พิกัด จุดเริ่มต้น N ๑๔.๘๒๕๗๐๕ E ๑๐๒.๙๙๓๓๙๒ (ตามแบบของ อบต.)		๕๖๙,๐๐๐	๕๖๙,๐๐๐	๕๗๐,๐๐๐		ร้อยละของ โครงการที่ ได้รับการ พัฒนาและ ปรับปรุง	ลดปัญหาน้ำ ท่วมขังใน หมู่บ้าน	กองช่าง



**รายละเอียดโครงการพัฒนา**  
**แผนพัฒนาท้องถิ่น (พ.ศ. ๒๕๖๖ - ๒๕๗๐)**  
**ที่นำมาจากแผนพัฒนาหมู่บ้านและแผนพัฒนาชุมชน**  
**องค์การบริหารส่วนตำบลเมืองฝาง อำเภอเมืองบุรีรัมย์ จังหวัดบุรีรัมย์**

ก ยุทธศาสตร์จังหวัดที่ ๑ ด้านเศรษฐกิจ

ข ยุทธศาสตร์การพัฒนาของ อปท.ในเขตจังหวัดที่ ๑ เมืองน่าอยู่และคุณภาพชีวิตที่ดี

๑. ยุทธศาสตร์ที่ ๑ ด้านโครงสร้างพื้นฐาน

แบบ ผ.๐๒/๑

๑.๑ แผนงานอุตสาหกรรมและการโยธา (ถนน ทางระบายน้ำ บล็อกคอนกรีต สะพาน ฝังเมือง ปรับภูมิทัศน์)

ที่	โครงการ	วัตถุประสงค์	เป้าหมาย (ผลผลิตของโครงการ)	งบประมาณและที่ผ่านมา					ตัวชี้วัด (KPI)	ผลที่คาดว่าจะ ได้รับ	หน่วยงาน รับผิดชอบ หลัก
				๒๕๖๖ (บาท)	๒๕๖๗ (บาท)	๒๕๖๘ (บาท)	๒๕๖๙ (บาท)	๒๕๗๐ (บาท)			
๓๕	โครงการก่อสร้างวาง ระบายน้ำ คสล. หมู่ที่ ๓	๑.เพื่อบำบัดความ เดือดร้อนของ ประชาชนที่ใช้ถนน สัญจรไปมาและลด อุบัติเหตุทางถนน ๒.เพื่อให้ประชาชน สัญจรโดยสะดวก รวดเร็วปลอดภัยต่อ ชีวิตและทรัพย์สิน	จากบริเวณบ้าน นาย เกียร เลียประโคน - บริเวณบ้าน นายเอกพล คิตรีรัมย์ วางระบายน้ำ คสล. ขนาด กว้าง ๐.๓๐ เมตร ลึก ๐.๓๕ เมตร พร้อม ฝาดะแกรงเหล็ก ระยะทางยาว ๑๐๕ เมตร พิกัด จุดเริ่มต้น N ๑๔.๘๒๔๒๒ E ๑๐๓.๐๐๐๖๖ (ตามแบบของ อบต.)				๔๗๘,๐๐๐		ร้อยละของ โครงการที่ ได้รับการ พัฒนาและ ปรับปรุง	ลดปัญหาน้ำ ท่วมขังใน หมู่บ้าน	กองช่าง

**รายละเอียดโครงการพัฒนา**  
**แผนพัฒนาท้องถิ่น (พ.ศ. ๒๕๖๖ - ๒๕๗๐)**  
**ที่นำมาจากแผนพัฒนาหมู่บ้านและแผนพัฒนาชุมชน**  
**องค์การบริหารส่วนตำบลเมืองฝาง อำเภอเมืองบุรีรัมย์ จังหวัดบุรีรัมย์**

ก ยุทธศาสตร์จังหวัดที่ ๑ ด้านเศรษฐกิจ

ข ยุทธศาสตร์การพัฒนาของ อปท.ในเขตจังหวัดที่ ๑ เมืองน่าอยู่และคุณภาพชีวิตที่ดี

๑. ยุทธศาสตร์ที่ ๑ ด้านโครงสร้างพื้นฐาน

แบบ ผ.๐๒/๑

๑.๑ แผนงานอุตสาหกรรมและการโยธา (ถนน ทางระบายน้ำ บล็อกคอนกรีต สะพาน ฝังเมือง ปรับภูมิทัศน์ )

ที่	โครงการ	วัตถุประสงค์	เป้าหมาย (ผลผลิตของโครงการ)	งบประมาณและที่ผ่านมา					ตัวชี้วัด (KPI)	ผลที่คาดว่าจะ ได้รับ	หน่วยงาน รับผิดชอบ หลัก
				๒๕๖๖ (บาท)	๒๕๖๗ (บาท)	๒๕๖๘ (บาท)	๒๕๖๙ (บาท)	๒๕๗๐ (บาท)			
๓๖	โครงการก่อสร้างวาง ระบายน้ำ คสล. หมู่ที่ ๓	๑.เพื่อบำบัดความ เดือดร้อนของ ประชาชนที่ใช้ถนน สัญจรไปมาและลด อุบัติเหตุทางถนน ๒.เพื่อให้ประชาชน สัญจรโดยสะดวก รวดเร็วปลอดภัยต่อ ชีวิตและทรัพย์สิน	จากบริเวณบ้าน นายอ้น อะรัมย์ - บริเวณบ้าน นายประเสริฐ วางระบายน้ำ คสล. ที่ตำแหน่งกึ่งกลางถนน ขนาด กว้าง ๐.๓๐ ม. ลึก ๐.๓๕ ม. พร้อมฝา ตะแกรงเหล็ก ระยะทาง ยาว ๑๔๕ ม. และเสริม ผิวทางถนน คสล. ขนาด กว้างด้านละ ๑.๕๐ ม. หนา ๐.๑๕ ม. ยาว ๑๔๕ ม. หรือพื้นที่ไม่ น้อยกว่า ๔๓๕ ตร.ม. พิกัด จุดเริ่มต้น N ๑๔.๘๒๔๔๘๑ E ๑๐๒.๙๙๘๑๖๘ (ตามแบบของ อปท.)				๔๔๒,๐๐๐	๔๔๓,๗๐๐	ร้อยละของ โครงการที่ ได้รับการ พัฒนาและ ปรับปรุง	ลดปัญหาน้ำ ท่วมขังใน หมู่บ้าน	กองช่าง

**รายละเอียดโครงการพัฒนา**  
**แผนพัฒนาท้องถิ่น (พ.ศ. ๒๕๖๖ - ๒๕๗๐)**  
**ที่นำมาจากแผนพัฒนาหมู่บ้านและแผนพัฒนาชุมชน**  
**องค์การบริหารส่วนตำบลเมืองฝาง อำเภอเมืองบุรีรัมย์ จังหวัดบุรีรัมย์**

ก ยุทธศาสตร์จังหวัดที่ ๑ ด้านเศรษฐกิจ

ข ยุทธศาสตร์การพัฒนาของ อปท.ในเขตจังหวัดที่ ๑ เมืองน่าอยู่และคุณภาพชีวิตที่ดี

๑. ยุทธศาสตร์ที่ ๑ ด้านโครงสร้างพื้นฐาน

๑.๑ แผนงานอุตสาหกรรมและการโยธา (ถนน ทางระบายน้ำ บล็อกคอนกรีต สะพาน ผังเมือง ปรับภูมิทัศน์)

แบบ ผ.๐๒/๑

ที่	โครงการ	วัตถุประสงค์	เป้าหมาย (ผลผลิตของโครงการ)	งบประมาณและที่ผ่านมา					ตัวชี้วัด (KPI)	ผลที่คาดว่าจะ ได้รับ	หน่วยงาน รับผิดชอบ หลัก
				๒๕๖๖ (บาท)	๒๕๖๗ (บาท)	๒๕๖๘ (บาท)	๒๕๖๙ (บาท)	๒๕๗๐ (บาท)			
๓๗	โครงการก่อสร้างถนนคอนกรีตเสริมเหล็กพร้อมรางระบายน้ำ คสล.หมู่ที่ ๔	๑.เพื่อบำบัดความเดือดร้อน ให้แก่ชาวบ้านจากปัญหาถนนแฉะ ๒.เพื่อให้ประชาชนมีชีวิตที่ดีขึ้น	ก่อสร้างถนนคอนกรีตเสริมเหล็กขนาดกว้าง ๔.๕๐ ม. ยาว ๕๓ ม. หนา ๑๕ ซม. พร้อมรางระบายน้ำขนาดกว้าง ๓๐ ซม. ลึก ๕๐ ซม. พร้อมฝาดะแกรง หรือตามแบบ อบต. สถานที่ก่อสร้างจุดเริ่มต้นจากบ้านนางสาวมณี มานูจำจุดสิ้นสุด นานายเฮียงวนมา (ตามแบบของ อบต.)	๒๕๐,๐๐๐					ร้อยละของโครงการที่ได้รับ การพัฒนาและปรับปรุง	ประชาชนมีถนนสำหรับใช้ในการคมนาคมได้อย่างสะดวก รวดเร็วปลอดภัยและลดการเกิดอุบัติเหตุ	กองช่าง

**รายละเอียดโครงการพัฒนา**  
**แผนพัฒนาท้องถิ่น (พ.ศ. ๒๕๖๖ - ๒๕๗๐)**  
**ที่นำมาจากแผนพัฒนาหมู่บ้านและแผนพัฒนาชุมชน**  
**องค์การบริหารส่วนตำบลเมืองฝาง อำเภอเมืองบุรีรัมย์ จังหวัดบุรีรัมย์**

ก ยุทธศาสตร์จังหวัดที่ ๑ ด้านเศรษฐกิจ

ข ยุทธศาสตร์การพัฒนาของ อปท. ในเขตจังหวัดที่ ๑ เมืองน่าอยู่และคุณภาพชีวิตที่ดี

๑. ยุทธศาสตร์ที่ ๑ ด้านโครงสร้างพื้นฐาน

แบบ ผ.๐๒/๑

๑.๑ แผนงานอุตสาหกรรมและการโยธา (ถนน ทางระบายน้ำ บล็อกคอนกรีต สะพาน ผังเมือง ปรับภูมิทัศน์ )

ที่	โครงการ	วัตถุประสงค์	เป้าหมาย (ผลผลิตของโครงการ)	งบประมาณและที่ผ่านมา					ตัวชี้วัด (KPI)	ผลที่คาดว่าจะ ได้รับ	หน่วยงาน รับผิดชอบ หลัก
				๒๕๖๖ (บาท)	๒๕๖๗ (บาท)	๒๕๖๘ (บาท)	๒๕๖๙ (บาท)	๒๕๗๐ (บาท)			
๓๘	โครงการก่อสร้างถนนคอนกรีตเสริมเหล็กพร้อมท่อระบายน้ำ คสล.๕ จุด หมู่ที่ ๔	๑.เพื่อบำบัดความเดือดร้อนของประชาชนจากถนนและถนนเป็นหลุมเป็นบ่อ ๒.เพื่อให้ประชาชนมีชีวิตที่ดีขึ้น	การก่อสร้างถนนคอนกรีตเสริมเหล็ก ขนาดกว้าง ๕ ม. ยาว ๑,๐๐๐ ม. หน้า ๐.๑๕ ซม. พร้อมท่อระบายน้ำ ๕ จุด สถานที่ก่อสร้างจุดเริ่มต้น บ้านนางสาวเสนา สีประโคน จุดสิ้นสุด เขต ตำบล แสงโสม บ้านแสงโสม	๕๐๐,๐๐๐					ร้อยละของโครงการที่ได้รับการพัฒนาและปรับปรุง	ประชาชนมีถนนสำหรับใช้ในการคมนาคมได้อย่างสะดวก รวดเร็วปลอดภัยและลดการเกิดอุบัติเหตุ	กองช่าง
๓๙	โครงการถนนมูลดินพร้อมลงหินคลุก หมู่ที่ ๔	๑.เพื่อบำบัดความเดือดร้อนของประชาชนให้สัญจรไป-มาได้สะดวก ปลอดภัย ๒.เพื่อให้ประชาชนมีชีวิตที่ดีขึ้น	ก่อสร้างถนนมูลดินพร้อมหินคลุก ขนาดกว้าง ๕ ม. ยาว ๕๐๐ ม. พร้อมที่ระบายน้ำ ๕ จุด สถานที่ก่อสร้างจุดเริ่มต้น นายสมจิตร ทันดี ถึงนายรื่น ยินดี รอยต่อเขตตำบลเสม็ด บ้านหนองบอล	๒๐๐,๐๐๐					ร้อยละของโครงการที่ได้รับการพัฒนาและปรับปรุง	ประชาชนมีถนนสำหรับใช้ในการคมนาคมได้อย่างสะดวก รวดเร็วปลอดภัยและลดการเกิดอุบัติเหตุ	กองช่าง

**รายละเอียดโครงการพัฒนา**  
**แผนพัฒนาท้องถิ่น (พ.ศ. ๒๕๖๖ - ๒๕๗๐)**  
 ที่นำมาจากแผนพัฒนาหมู่บ้านและแผนพัฒนาชุมชน  
**องค์การบริหารส่วนตำบลเมืองฝาง อำเภอเมืองบุรีรัมย์ จังหวัดบุรีรัมย์**

ก ยุทธศาสตร์จังหวัดที่ ๑ ด้านเศรษฐกิจ

ข ยุทธศาสตร์การพัฒนาของ อปท.ในเขตจังหวัดที่ ๑ เมืองน่าอยู่และคุณภาพชีวิตที่ดี

๑. ยุทธศาสตร์ที่ ๑ ด้านโครงสร้างพื้นฐาน

๑.๑ แผนงานอุตสาหกรรมและการโยธา (ถนน ทางระบายน้ำ บล็อกคอนกรีต สะพาน ผังเมือง ปรับภูมิทัศน์ )

แบบ ผ.๐๒/๑

ที่	โครงการ	วัตถุประสงค์	เป้าหมาย (ผลผลิตของโครงการ)	งบประมาณและที่ผ่านมา					ตัวชี้วัด (KPI)	ผลที่คาดว่าจะ ได้รับ	หน่วยงาน รับผิดชอบ หลัก
				๒๕๖๖ (บาท)	๒๕๖๗ (บาท)	๒๕๖๘ (บาท)	๒๕๖๙ (บาท)	๒๕๗๐ (บาท)			
๔๐	โครงการก่อสร้างถนน มูลนิธิพร้อมหินคลุก หมู่ที่ ๔	๑.เพื่อบำบัดความ เดือดร้อนของประ ชาชนจากปัญหาถนน และเป็นหลุมเป็นบ่อ ๒.เพื่อให้ประชาชนมี ชีวิตที่ดีขึ้น	โครงการถนนมูลนิธิ ขนาดกว้าง ๔ ม. ยาว ๓๐๐ ม. หรือตามแบบ อบต. สถานที่ทำ โครงการ จุดเริ่มต้นจาก นายสนธิ อัมรัมย์ ถึง นายเฉลียว เพิ่มประ โคน		๓๐๐,๐๐๐				ร้อยละของ โครงการที่ ได้รับการ พัฒนาและ ปรับปรุง	ประชาชนมีถนน สำหรับใช้ในการ คมนาคมได้ อย่างสะดวก รวดเร็ว ปลอดภัยและลด การเกิดอุบัติเหตุ	กองช่าง
๔๑	โครงการวางระบายน้ำ คสล.หมู่ที่ ๔	๑.เพื่อบำบัดความ เดือดร้อนของ ประชาชนจากปัญหา ถนนและน้ำระบายไม่ ทัน ๒.เพื่อให้ประชาชนมี ชีวิตที่ดีขึ้น	การก่อสร้างวางราง ระบายน้ำ ขนาดกว้าง ๓๐ ซม. ลึก ๕๐ ซม. ระยะทาง ๒๐๐ เมตร หรือตามแบบ คสล.ของ อบต. สถานที่ก่อสร้าง จุดเริ่มต้น จากบ้านนาย รินทอง นามูจำ ถึงสาม แยกกลางหมู่บ้าน		๒๕๐,๐๐๐				ร้อยละของ โครงการที่ ได้รับการ พัฒนาและ ปรับปรุง	ลดปัญหาน้ำ ท่วมขังใน หมู่บ้าน	กองช่าง

**รายละเอียดโครงการพัฒนา**  
**แผนพัฒนาท้องถิ่น (พ.ศ. ๒๕๖๖ - ๒๕๗๐)**  
**ที่นำมาจากแผนพัฒนาหมู่บ้านและแผนพัฒนาชุมชน**  
**องค์การบริหารส่วนตำบลเมืองฝาง อำเภอเมืองบุรีรัมย์ จังหวัดบุรีรัมย์**

ก ยุทธศาสตร์จังหวัดที่ ๑ ด้านเศรษฐกิจ

ข ยุทธศาสตร์การพัฒนาของ อปท.ในเขตจังหวัดที่ ๑ เมืองน่าอยู่และคุณภาพชีวิตที่ดี

๑. ยุทธศาสตร์ที่ ๑ ด้านโครงสร้างพื้นฐาน

๑.๑ แผนงานอุตสาหกรรมและการโยธา (ถนน ทางระบายน้ำ บล็อกคอนกรีต สะพาน ผังเมือง ปรับภูมิทัศน์ )

แบบ ผ.๐๒/๑

ที่	โครงการ	วัตถุประสงค์	เป้าหมาย (ผลผลิตของโครงการ)	งบประมาณและที่ผ่านมา					ตัวชี้วัด (KPI)	ผลที่คาดว่าจะ ได้รับ	หน่วยงาน รับผิดชอบ หลัก
				๒๕๖๖ (บาท)	๒๕๖๗ (บาท)	๒๕๖๘ (บาท)	๒๕๖๙ (บาท)	๒๕๗๐ (บาท)			
๔๒	โครงการถนนมูลดินพร้อมลงหินคลุก หมู่ที่ ๔	๑.เพื่อบำบัดความเดือดร้อนของประชาชนจากปัญหาถนนแฉะเป็นหลุมเป็นบ่อ ๒.เพื่อให้ประชาชนมีชีวิตที่ดีขึ้น	การก่อสร้างถนนมูลดินพร้อมลงหินคลุกขนาดกว้าง ๕ ม. ยาว ๑,๐๐๐ ม. พร้อมท่อระบายน้ำ ๕ จุด สถานที่ก่อสร้างจุดเริ่มต้นจากสระจุดจุดสิ้นสุด เขต ต.เสม็ด บ้านระเบิดขาม			๓๒๐,๐๐๐			ร้อยละของโครงการที่ได้รับการพัฒนาและปรับปรุง	ประชาชนมีถนนสำหรับใช้ในการคมนาคมได้อย่างสะดวก รวดเร็วปลอดภัยและลดการเกิดอุบัติเหตุ	กองช่าง
๔๓	โครงการวางระบายน้ำคสล.พร้อมฝาทะแกรง หมู่ที่ ๔	๑.เพื่อบำบัดความเดือดร้อนของประชาชน ๒.เพื่อให้ประชาชนมีชีวิตที่ดีขึ้น	วางระบายน้ำพร้อมฝาทะแกรง ยาว ๓๐๐ ม. ลึก ๕๐ ซม. กว้าง ๓๐ ซม. จุดเริ่มต้นจากบ้านนายออด เอี่ยมรัมย์ จุดสิ้นสุดบ้านนายมนตรี อิมรัมย์			๒๐๐,๐๐๐			ร้อยละของโครงการที่ได้รับการพัฒนาและปรับปรุง	ลดปัญหาน้ำท่วมขังในหมู่บ้าน	กองช่าง

**รายละเอียดโครงการพัฒนา**  
**แผนพัฒนาท้องถิ่น (พ.ศ. ๒๕๖๖ - ๒๕๗๐)**  
**ที่นำมาจากแผนพัฒนาหมู่บ้านและแผนพัฒนาชุมชน**  
**องค์การบริหารส่วนตำบลเมืองฝาง อำเภอเมืองบุรีรัมย์ จังหวัดบุรีรัมย์**

ก ยุทธศาสตร์จังหวัดที่ ๑ ด้านเศรษฐกิจ

ข ยุทธศาสตร์การพัฒนาของ อปท.ในเขตจังหวัดที่ ๑ เมืองน่าอยู่และคุณภาพชีวิตที่ดี

๑. ยุทธศาสตร์ที่ ๑ ด้านโครงสร้างพื้นฐาน

๑.๑ แผนงานอุตสาหกรรมและการโยธา (ถนน ทางระบายน้ำ บล็อกคอนกรีต สะพาน ผังเมือง ปรับภูมิทัศน์ )

แบบ ผ.๐๒/๑

ที่	โครงการ	วัตถุประสงค์	เป้าหมาย (ผลผลิตของโครงการ)	งบประมาณและที่ผ่านมา					ตัวชี้วัด (KPI)	ผลที่คาดว่าจะ ได้รับ	หน่วยงาน รับผิดชอบ หลัก
				๒๕๖๖ (บาท)	๒๕๖๗ (บาท)	๒๕๖๘ (บาท)	๒๕๖๙ (บาท)	๒๕๗๐ (บาท)			
๔๔	โครงการก่อสร้างถนนคอนกรีตเสริมเหล็กพร้อมวางท่อ ๒ จุด หมู่ที่ ๔	๑.เพื่อบำบัดความเดือดร้อนของประชาชนจากปัญหาถนนแฉะเป็นหลุมเป็นบ่อ ๒.เพื่อให้ประชาชนมีชีวิตที่ดีขึ้น	การก่อสร้างถนนคอนกรีตเสริมเหล็กขนาดกว้าง ๔ ม. ยาว ๓๐๐ ม. หนา ๑๕ ซม. พร้อมท่อ ๒ จุด สถานที่ก่อสร้างจุดเริ่มต้น จากศาลาแดง จุดสิ้นสุด นานายสนิท อัมรัมย์				๖๐๐,๐๐๐		ร้อยละของโครงการที่ได้รับการพัฒนาและปรับปรุง	ประชาชนมีถนนสำหรับใช้ในการคมนาคมได้อย่างสะดวก รวดเร็วปลอดภัยและลดการเกิดอุบัติเหตุ	กองช่าง
๔๕	โครงการวางท่อระบายน้ำ คสล. หมู่ที่ ๔	๑.เพื่อบำบัดความเดือดร้อนของประชาชนจากปัญหาน้ำประปาไม่พอใช้ ๒.เพื่อให้ประชาชนมีชีวิตที่ดีขึ้น	การวางท่อจากคลองถึงสระจุด ท่อขนาด ๔๐ นิ้ว ยาว ๕๓๐ เมตร สถานที่ก่อสร้างจุดเริ่มต้นจากคลองจุดสิ้นสุด สระจุด				๕๐๐,๐๐๐		ร้อยละของโครงการที่ได้รับการพัฒนาและปรับปรุง	ลดปัญหาน้ำท่วมขังในหมู่บ้าน	กองช่าง

**รายละเอียดโครงการพัฒนา**  
**แผนพัฒนาท้องถิ่น (พ.ศ. ๒๕๖๖ - ๒๕๗๐)**  
**ที่นำมาจากแผนพัฒนาหมู่บ้านและแผนพัฒนาชุมชน**  
**องค์การบริหารส่วนตำบลเมืองฝาง อำเภอเมืองบุรีรัมย์ จังหวัดบุรีรัมย์**

ก ยุทธศาสตร์จังหวัดที่ ๑ ด้านเศรษฐกิจ

ข ยุทธศาสตร์การพัฒนาของ อปท. ในเขตจังหวัดที่ ๑ เมืองน่าอยู่และคุณภาพชีวิตที่ดี

๑. ยุทธศาสตร์ที่ ๑ ด้านโครงสร้างพื้นฐาน

๑.๑ แผนงานอุตสาหกรรมและการโยธา (ถนน ทางระบายน้ำ บล็อกคอนกรีต สะพาน ฝังเมือง ปรับภูมิทัศน์ )

แบบ ผ.๐๒/๑

ที่	โครงการ	วัตถุประสงค์	เป้าหมาย (ผลผลิตของโครงการ)	งบประมาณและที่ผ่านมา					ตัวชี้วัด (KPI)	ผลที่คาดว่าจะ ได้รับ	หน่วยงาน รับผิดชอบ หลัก
				๒๕๖๖ (บาท)	๒๕๖๗ (บาท)	๒๕๖๘ (บาท)	๒๕๖๙ (บาท)	๒๕๗๐ (บาท)			
๔๖	โครงการขยายถนน คอนกรีตพร้อมรางระ บายน้ำ คสล. หมู่ที่ ๔	๑.เพื่อบำบัดความ เดือดร้อนของ ประชาชนจากปัญหา น้ำท่วมขังและถนน แคบ ๒.เพื่อให้ประชาชนมี ชีวิตที่ดีขึ้น	โครงการขยายถนน คอนกรีตพร้อมราง ระบายน้ำ ขนาดกว้าง ๕๐ ซม. ยาว ๓๕๐ ม. ลึก ๕๐ ซม. สถานที่ ก่อสร้าง จุดเริ่มต้นจาก บ้านนายกุลวิวัฒน์ อภิวัดนชวกุล จุดสิ้นสุด บ้านนายงเกา ลีประ โคน			๕๒๕,๐๐๐	๕๒๕,๐๐๐	๕๒๕,๐๐๐	ร้อยละของ โครงการที่ ได้รับการ พัฒนาและ ปรับปรุง	ประชาชนมีถนน สำหรับใช้ในการ คมนาคมได้ อย่างสะดวก รวดเร็ว ปลอดภัยและลด การเกิดอุบัติเหตุ	กองช่าง
๔๗	โครงการวางระบายน้ำ คสล.หมู่ที่ ๔	๑.เพื่อบำบัดความ เดือดร้อนของ ประชาชน ๒.เพื่อให้ประชาชนมี ชีวิตที่ดีขึ้น	การก่อสร้างวางราง ระบายน้ำ ขนาดกว้าง ๓๐ ซม. ยาว ๒๕๐ ม. ลึก ๕๐ ซม. หรือตาม แบบ อบต. สถานที่ ก่อสร้าง จุดเริ่มต้น จาก บ้านนายประหยัด วรรณศิริ จุดสิ้นสุด สงน นางระเบียบ มานูจำ					๒๐๐,๐๐๐	ร้อยละของ โครงการที่ ได้รับการ พัฒนาและ ปรับปรุง	ลดปัญหาน้ำ ท่วมขังใน หมู่บ้าน	กองช่าง



**รายละเอียดโครงการพัฒนา**  
**แผนพัฒนาท้องถิ่น (พ.ศ. ๒๕๖๖ - ๒๕๗๐)**  
 ที่นำมาจากแผนพัฒนาหมู่บ้านและแผนพัฒนาชุมชน  
**องค์การบริหารส่วนตำบลเมืองฝาง อำเภอเมืองบุรีรัมย์ จังหวัดบุรีรัมย์**

ก ยุทธศาสตร์จังหวัดที่ ๑ ด้านเศรษฐกิจ

ข ยุทธศาสตร์การพัฒนาของ อปท.ในเขตจังหวัดที่ ๑ เมืองน่าอยู่และคุณภาพชีวิตที่ดี

๑. ยุทธศาสตร์ที่ ๑ ด้านโครงสร้างพื้นฐาน

๑.๑ แผนงานอุตสาหกรรมและการโยธา (ถนน ทางระบายน้ำ บล็อกคอนกรีต สะพาน ฝังเมือง ปรับภูมิทัศน์ )

แบบ ผ.๐๒/๑

ที่	โครงการ	วัตถุประสงค์	เป้าหมาย (ผลผลิตของโครงการ)	งบประมาณและที่ผ่านมา					ตัวชี้วัด (KPI)	ผลที่คาดว่าจะ ได้รับ	หน่วยงาน รับผิดชอบ หลัก
				๒๕๖๖ (บาท)	๒๕๖๗ (บาท)	๒๕๖๘ (บาท)	๒๕๖๙ (บาท)	๒๕๗๐ (บาท)			
๔๘	โครงการปรับปรุงถนน ดินโดยการลงหินคลุก หมู่ที่ ๔	๑.เพื่อบำบัดความ เดือดร้อนของ ประชาชนที่ใช้ถนน สัญจรไปมาและลด อุบัติเหตุทางถนน ๒.เพื่อให้ประชาชน สัญจรโดยสะดวก รวดเร็วปลอดภัยต่อ ชีวิตและทรัพย์สิน	จากบ้าน สี่แยกหน้าวัด บ้านโคกแสงน้อย ถึง ประปาหมู่บ้าน ขนาดผิว จราจร กว้าง ๓ เมตร ยาว ๔๕๐ เมตร หนา ๐.๑๐ เมตร หรือพื้นที่ ไม่น้อยกว่า ๑,๓๕๐ ตารางเมตร พิกัด จุดเริ่มต้น N - E - (ตามแบบของ อบต.)					๘๐,๐๐๐	ร้อยละของ โครงการที่ ได้รับการ พัฒนาและ ปรับปรุง	ประชาชนมีถนน สำหรับใช้ในการ คมนาคมได้ อย่างสะดวก รวดเร็ว ปลอดภัยและลด การเกิดอุบัติเหตุ	กองช่าง

**รายละเอียดโครงการพัฒนา**  
**แผนพัฒนาท้องถิ่น (พ.ศ. ๒๕๖๖ - ๒๕๗๐)**  
**ที่นำมาจากแผนพัฒนาหมู่บ้านและแผนพัฒนาชุมชน**  
**องค์การบริหารส่วนตำบลเมืองฝาง อำเภอเมืองบุรีรัมย์ จังหวัดบุรีรัมย์**

ก ยุทธศาสตร์จังหวัดที่ ๑ ด้านเศรษฐกิจ

ข ยุทธศาสตร์การพัฒนาของ อปท.ในเขตจังหวัดที่ ๑ เมืองน่าอยู่และคุณภาพชีวิตที่ดี

๑. ยุทธศาสตร์ที่ ๑ ด้านโครงสร้างพื้นฐาน

แบบ ผ.๐๒/๑

๑.๑ แผนงานอุตสาหกรรมและการโยธา (ถนน ทางระบายน้ำ บล็อกคอนกรีต สะพาน ฝังเมือง ปรับภูมิทัศน์ )

ที่	โครงการ	วัตถุประสงค์	เป้าหมาย (ผลผลิตของโครงการ)	งบประมาณและที่ผ่านมา					ตัวชี้วัด (KPI)	ผลที่คาดว่าจะ ได้รับ	หน่วยงาน รับผิดชอบ หลัก
				๒๕๖๖ (บาท)	๒๕๖๗ (บาท)	๒๕๖๘ (บาท)	๒๕๖๙ (บาท)	๒๕๗๐ (บาท)			
๔๙	โครงการก่อสร้างถนนคอนกรีต คสล. หมู่ที่ ๕	๑.เพื่อบำบัดความเดือดร้อนของประชาชนจากการสัญจรไปมาและน้ำท่วมขัง ๒.เพื่อให้ประชาชนมีคุณภาพชีวิตที่ดีขึ้น	ก่อสร้างถนนคอนกรีต กว้าง ๓ เมตร หนา ๑๕ ซม. หรือตามแบบของ อบต. ยาวประมาณ ๒๐๐ เมตร สถานที่ก่อสร้างเริ่มจาก บ้านนางแจง เลขที่ ๗ ถึง บ้านนางสาวนงเยาว์ เลขที่ ๑๓๓	๓๐๐,๐๐๐					ร้อยละของโครงการที่ได้รับการพัฒนาและปรับปรุง	ประชาชนมีถนนสำหรับใช้ในการคมนาคมได้อย่างสะดวก รวดเร็วปลอดภัยและลดการเกิดอุบัติเหตุ	กองช่าง
๕๐	โครงการก่อสร้างรางระบายน้ำ คสล. หมู่ที่ ๕	๑.เพื่อระบายน้ำออกจากชุมชน ๒.เพื่อความสวยงามของชุมชน ๓.เพื่อไม่เป็นแหล่งเพาะพันธุ์ยุง ๔.เพื่อไม่ให้ถนนทรุดโทรม	สร้างรางระบายน้ำขนาด กว้าง ๕๐ ซม. ลึก ๕๐ ซม. ยาว ๒๐๐ เมตร พร้อมฝาดตะแกรงเหล็ก จากบ้านนายสุพลสิทธิ์ โหล่ทอง เลขที่ ๑๕๙ ถึง บ้านนายสุพิศ สมศรี เลขที่ ๘๑		๕๐๐,๐๐๐	๔๐๐,๐๐๐			ร้อยละของโครงการที่ได้รับการพัฒนาและปรับปรุง	ลดปัญหาน้ำท่วมขังในหมู่บ้าน	กองช่าง

**รายละเอียดโครงการพัฒนา**  
**แผนพัฒนาท้องถิ่น (พ.ศ. ๒๕๖๖ - ๒๕๗๐)**  
**ที่นำมาจากแผนพัฒนาหมู่บ้านและแผนพัฒนาชุมชน**  
**องค์การบริหารส่วนตำบลเมืองฝาง อำเภอเมืองบุรีรัมย์ จังหวัดบุรีรัมย์**

ก ยุทธศาสตร์จังหวัดที่ ๑ ด้านเศรษฐกิจ

ข ยุทธศาสตร์การพัฒนาของ อปท.ในเขตจังหวัดที่ ๑ เมืองน่าอยู่และคุณภาพชีวิตที่ดี

๑. ยุทธศาสตร์ที่ ๑ ด้านโครงสร้างพื้นฐาน

๑.๑ แผนงานอุตสาหกรรมและการโยธา (ถนน ทางระบายน้ำ บล็อกคอนกรีต สะพาน ผังเมือง ปรับภูมิทัศน์ )

แบบ ผ.๐๒/๑

ที่	โครงการ	วัตถุประสงค์	เป้าหมาย (ผลผลิตของโครงการ)	งบประมาณและที่ผ่านมา					ตัวชี้วัด (KPI)	ผลที่คาดว่าจะ ได้รับ	หน่วยงาน รับผิดชอบ หลัก
				๒๕๖๖ (บาท)	๒๕๖๗ (บาท)	๒๕๖๘ (บาท)	๒๕๖๙ (บาท)	๒๕๗๐ (บาท)			
๕๑	โครงการปรับปรุงถนนดินโดยการลงหินคลุก หมู่ที่ ๕	๑.เพื่อบำบัดความเดือดร้อนของประชาชนที่ใช้ถนนสัญจรไปมาและลดอุบัติเหตุทางถนน ๒.เพื่อให้ประชาชนสัญจรโดยสะดวก รวดเร็วปลอดภัยต่อชีวิตและทรัพย์สิน	จากประตูน้ำ หมู่ ๕ - ประตูน้ำ หมู่ ๔ ๒ ฟัง ขนาดผิวจราจร กว้างข้างละ ๓.๐๐ เมตร ยาวละ ๒,๕๕๐ เมตร หนา ๐.๑๐ เมตร หรือพื้นที่ไม่น้อยกว่า ๑๕,๓๐๐ ตารางเมตร พิกัด จุดเริ่มต้น N ๑๔.๗๙๑๕๕๓ E ๑๐๓.๐๑๗๔๖๕ (ตามแบบของ อปท.)			๓๒๑,๐๐๐	๓๒๑,๐๐๐	๓๒๑,๙๐๐	ร้อยละของโครงการที่ได้รับการพัฒนาและปรับปรุง	ประชาชนมีถนนสำหรับใช้ในการคมนาคมได้อย่างสะดวก รวดเร็ว ปลอดภัยและลดการเกิดอุบัติเหตุ	กองช่าง
๕๒	โครงการก่อสร้างบล็อกคอนกรีต (ท่อชนิด ๒ ช่อง) หมู่ที่ ๕	๑.เพื่อบำบัดความเดือดร้อนของประชาชนที่ใช้ถนนสัญจรไปมาและลดอุบัติเหตุทางถนน ๒.เพื่อให้ประชาชนสัญจรโดยสะดวก รวดเร็วปลอดภัยต่อชีวิตและทรัพย์สิน	จุดฝายเดิมผู้ใหญ่โตัด ขนาด ๑.๘๐x๑.๘๐ ม. ยาว ๖ ม. พิกัด จุดเริ่มต้น N ๑๔.๘๐๑๒๖๓ E ๑๐๓.๐๑๙๘๔๔ (ตามแบบของ อปท.)				๖๐๐,๐๐๐		ร้อยละของโครงการที่ได้รับการพัฒนาและปรับปรุง	ประชาชนมีถนนสำหรับใช้ในการคมนาคมได้อย่างสะดวก รวดเร็ว ปลอดภัยและลดการเกิดอุบัติเหตุ	กองช่าง

**รายละเอียดโครงการพัฒนา**  
**แผนพัฒนาท้องถิ่น (พ.ศ. ๒๕๖๖ - ๒๕๗๐)**  
**ที่นำมาจากแผนพัฒนาหมู่บ้านและแผนพัฒนาชุมชน**  
**องค์การบริหารส่วนตำบลเมืองฝาง อำเภอเมืองบุรีรัมย์ จังหวัดบุรีรัมย์**

ก ยุทธศาสตร์จังหวัดที่ ๑ ด้านเศรษฐกิจ

ข ยุทธศาสตร์การพัฒนาของ อปท.ในเขตจังหวัดที่ ๑ เมืองน่าอยู่และคุณภาพชีวิตที่ดี

๑. ยุทธศาสตร์ที่ ๑ ด้านโครงสร้างพื้นฐาน

แบบ ผ.๐๒/๑

๑.๑ แผนงานอุตสาหกรรมและการโยธา (ถนน ทางระบายน้ำ บล็อกคอนกรีต สะพาน ฝังเมือง ปรับภูมิทัศน์)

ที่	โครงการ	วัตถุประสงค์	เป้าหมาย (ผลผลิตของโครงการ)	งบประมาณและที่ผ่านมา					ตัวชี้วัด (KPI)	ผลที่คาดว่าจะ ได้รับ	หน่วยงาน รับผิดชอบ หลัก
				๒๕๖๖ (บาท)	๒๕๖๗ (บาท)	๒๕๖๘ (บาท)	๒๕๖๙ (บาท)	๒๕๗๐ (บาท)			
๕๓	โครงการปรับปรุงถนน คอนกรีตเสริมเหล็ก โดยการเทพื้นผิวทาง เดิม หมู่ที่ ๖	๑.เพื่อบำบัดทุกข์สุข ของประชาชนในการ ใช้รถใช้ถนน ๒.เพื่อให้ประชาชนมี คุณภาพชีวิตที่ดีขึ้น	ก่อสร้างถนนคอนกรีต เสริมเหล็กเทพื้นผิวทาง เดิม ขนาดกว้าง ๔ เมตร ยาว ๑๕๐ เมตร หรือ ตามแบบ อบต. สถานที่ ก่อสร้าง โนนสวรรค์ ซอย ๒ ต่อจากถนน คอนกรีตยกระดับเดิม ถึงสามแยกแล้วโค้งแยก ไปชนถนนคอนกรีต ยกระดับเดิมติดใต้สิ้นสุด ที่หน้าบ้านนายสมฤทธิ์ บุตรราช	๓๐๐,๐๐๐					ร้อยละของ โครงการที่ ได้รับการ พัฒนาและ ปรับปรุง	ประชาชนมีถนน สำหรับใช้ในการ คมนาคมได้ อย่างสะดวก รวดเร็ว ปลอดภัยและลด การเกิดอุบัติเหตุ	กองช่าง

**รายละเอียดโครงการพัฒนา**  
**แผนพัฒนาท้องถิ่น (พ.ศ. ๒๕๖๖ - ๒๕๗๐)**  
**ที่นำมาจากแผนพัฒนาหมู่บ้านและแผนพัฒนาชุมชน**  
**องค์การบริหารส่วนตำบลเมืองฝาง อำเภอเมืองบุรีรัมย์ จังหวัดบุรีรัมย์**

ก ยุทธศาสตร์จังหวัดที่ ๑ ด้านเศรษฐกิจ

ข ยุทธศาสตร์การพัฒนาของ อปท.ในเขตจังหวัดที่ ๑ เมืองน่าอยู่และคุณภาพชีวิตที่ดี

๑. ยุทธศาสตร์ที่ ๑ ด้านโครงสร้างพื้นฐาน

แบบ ผ.๐๒/๑

๑.๑ แผนงานอุตสาหกรรมและการโยธา (ถนน ทางระบายน้ำ บล็อกคอนกรีต สะพาน ผังเมือง ปรับภูมิทัศน์ )

ที่	โครงการ	วัตถุประสงค์	เป้าหมาย (ผลผลิตของโครงการ)	งบประมาณและที่ผ่านมา					ตัวชี้วัด (KPI)	ผลที่คาดว่าจะ ได้รับ	หน่วยงาน รับผิดชอบ หลัก
				๒๕๖๖ (บาท)	๒๕๖๗ (บาท)	๒๕๖๘ (บาท)	๒๕๖๙ (บาท)	๒๕๗๐ (บาท)			
๕๔	โครงการก่อสร้างท่อ เหลี่ยมคอนกรีตพร้อม ผนังน้ำล้น หมู่ที่ ๖	๑.เพื่อบำบัดความ เค็มตร้อนของ ประชาชนที่ใช้ถนน สัญจรข้ามไปข้ามมา สะดวก ๒.เพื่อให้ประชาชน สัญจรโดยสะดวก	งานท่อเหลี่ยมคอนกรีต เสริมเหล็ก New Rc. Box C๔Lvets ๓-๒.๑๐ x ๒.๑๐ ยาว ๖ เมตร มุม SKEW ๑๕ องศา ดินถมหลังท่อสูงไม่เกิน ๑ เมตร พร้อมก่อสร้าง ผนังน้ำล้น คสล. ตาม แบบกำหนด สถานที่ ก่อสร้าง คลองอีสาน เขี้ยวด้านทิศใต้เลือก ระหว่างทางข้ามเดิม	๕๐๐,๐๐๐					ร้อยละของ โครงการที่ ได้รับการ พัฒนาและ ปรับปรุง	ประชาชนมีถนน สำหรับใช้ในการ คมนาคมได้ อย่างสะดวก รวดเร็ว ปลอดภัยและลด การเกิดอุบัติเหตุ	กองช่าง
๕๕	โครงการปรับปรุงถนน ดินโดยการลงหินคลุก คูคลองทั้ง ๒ ฝั่ง หมู่ ๖	๑.เพื่อบำบัดความ เค็มตร้อนของ ประชาชนที่ใช้ถนน สัญจรข้ามไปข้ามมา สะดวก ๒.เพื่อให้ประชาชน สัญจรโดยสะดวก	ถนนหินคลุกคูคลอง ๒ ฝั่ง ขนาดกว้าง ๓ เมตร ยาว ๑,๐๐๐ เมตร หนา ๐.๑๐ ซม. หรือตาม แบบ อบต. สถานที่ ก่อสร้าง จุดเริ่มจากถนน แยกคูคลองไปทางทิศ ตะวันตกทั้ง ๒ ฝั่งคู คลอง ลื่นสุดเขตรอยเดิม	๒๐๐,๐๐๐					ร้อยละของ โครงการที่ ได้รับการ พัฒนาและ ปรับปรุง	ประชาชนมีถนน สำหรับใช้ในการ คมนาคมได้ อย่างสะดวก รวดเร็ว ปลอดภัยและลด การเกิดอุบัติเหตุ	กองช่าง

**รายละเอียดโครงการพัฒนา**  
**แผนพัฒนาท้องถิ่น (พ.ศ. ๒๕๖๖ - ๒๕๗๐)**  
**ที่นำมาจากแผนพัฒนาหมู่บ้านและแผนพัฒนาชุมชน**  
**องค์การบริหารส่วนตำบลเมืองฝาง อำเภอเมืองบุรีรัมย์ จังหวัดบุรีรัมย์**

ก ยุทธศาสตร์จังหวัดที่ ๑ ด้านเศรษฐกิจ

ข ยุทธศาสตร์การพัฒนาของ อปท.ในเขตจังหวัดที่ ๑ เมืองน่าอยู่และคุณภาพชีวิตที่ดี

๑. ยุทธศาสตร์ที่ ๑ ด้านโครงสร้างพื้นฐาน

แบบ ผ.๐๒/๑

๑.๑ แผนงานอุตสาหกรรมและการโยธา (ถนน ทางระบายน้ำ บล็อกคอนกรีต สะพาน ผังเมือง ปรับภูมิทัศน์ )

ที่	โครงการ	วัตถุประสงค์	เป้าหมาย (ผลผลิตของโครงการ)	งบประมาณและที่ผ่านมา					ตัวชี้วัด (KPI)	ผลที่คาดว่าจะ ได้รับ	หน่วยงาน รับผิดชอบ หลัก	
				๒๕๖๖ (บาท)	๒๕๖๗ (บาท)	๒๕๖๘ (บาท)	๒๕๖๙ (บาท)	๒๕๗๐ (บาท)				
๕๖	โครงการก่อสร้างถนน ดินพร้อมลงหินคลุก หมู่ที่ ๖	๑.เพื่อบำบัดความ เดือดร้อนของ เกษตรกร ๒.เพื่อให้ประชาชนมี คุณภาพชีวิตที่ดีขึ้น	ก่อสร้างถนนมูลดิน พร้อมลงหินคลุก ขนาด กว้าง ๓๕๐ เมตร ยาว ๖๐๐ เมตร ขนาดความ หนา ๘๐ ซม. ตามแบบ อบต. กำหนด สถานที่ ก่อสร้าง จุดเริ่มต้นโค้ง ถนนเดิมที่นายทองดี พันธ์งาม ตรงไปทางทิศ ตะวันตก สิ้นสุดที่นางนาง น้อย บุตรราช		๑๘๐,๐๐๐					ร้อยละของ โครงการที่ ได้รับการ พัฒนาและ ปรับปรุง	ประชาชนมีถนน สำหรับใช้ในการ คมนาคมได้ อย่างสะดวก รวดเร็ว ปลอดภัยและลด การเกิดอุบัติเหตุ	กองช่าง
๕๗	โครงการก่อสร้างถนน คอนกรีตเสริมเหล็ก หมู่ที่ ๖	๑.เพื่อบำบัดความ เดือดร้อนของ ประชาชน ๒.เพื่อให้ประชาชนมี คุณภาพชีวิตที่ดีขึ้น	ก่อสร้างถนนคอนกรีต เสริมเหล็กขนาดกว้าง ๓ เมตร ยาว ๓๐๐ เมตร หนา ๐.๑๕ ซม. พร้อม ท่อระบายน้ำ ๓ จุด สถานที่ก่อสร้างจุดเริ่ม ต้นบ้านนายเหลียง แต้ม ทอง ถึงบ้านนางบัวพันธ์ ศรีเพชร สิ้นสุดสามแยก ถนนมูลดิน		๔๕๐,๐๐๐					ร้อยละของ โครงการที่ ได้รับการ พัฒนาและ ปรับปรุง	ประชาชนมีถนน สำหรับใช้ในการ คมนาคมได้ อย่างสะดวก รวดเร็ว ปลอดภัยและลด การเกิดอุบัติเหตุ	กองช่าง

**รายละเอียดโครงการพัฒนา**  
**แผนพัฒนาท้องถิ่น (พ.ศ. ๒๕๖๖ - ๒๕๗๐)**  
 ที่นำมาจากแผนพัฒนาหมู่บ้านและแผนพัฒนาชุมชน  
**องค์การบริหารส่วนตำบลเมืองฝาง อำเภอเมืองบุรีรัมย์ จังหวัดบุรีรัมย์**

ก ยุทธศาสตร์จังหวัดที่ ๑ ด้านเศรษฐกิจ

ข ยุทธศาสตร์การพัฒนาของ อปท.ในเขตจังหวัดที่ ๑ เมืองน่าอยู่และคุณภาพชีวิตที่ดี

๑. ยุทธศาสตร์ที่ ๑ ด้านโครงสร้างพื้นฐาน

แบบ ผ.๐๒/๑

๑.๑ แผนงานอุตสาหกรรมและการโยธา (ถนน ทางระบายน้ำ บล็อกคอนกรีต สะพาน ฝังเมือง ปรับภูมิทัศน์)

ที่	โครงการ	วัตถุประสงค์	เป้าหมาย (ผลผลิตของโครงการ)	งบประมาณและที่ผ่านมา					ตัวชี้วัด (KPI)	ผลที่คาดว่าจะ ได้รับ	หน่วยงาน รับผิดชอบ หลัก	
				๒๕๖๖ (บาท)	๒๕๖๗ (บาท)	๒๕๖๘ (บาท)	๒๕๖๙ (บาท)	๒๕๗๐ (บาท)				
๕๘	โครงการปรับปรุงถนน ดินพร้อมหินคลุก หมู่ที่ ๖	๑.เพื่อบำบัดทุกข์สุข ของประชาชนในการ ใช้รถใช้ถนน ๒.เพื่อให้ประชาชนมี คุณภาพชีวิตที่ดีขึ้น	ก่อสร้างปรับปรุงถนน ดินพร้อมลงหินคลุก ขนาดกว้าง ๔ เมตร ยาว ๓๘๐ เมตร หนา ๐.๑๐ ชม. หรือตามแบบ อบต. สถานที่ก่อสร้าง จาก ถนนคอนกรีตเดิมด้าน ทิศใต้หน้าบ้านนายวัน ตัดถุยาวัตร ถึงไปตาม ถนนเดิมโค้งถึง ถนนลาดยาง สิ้นสุดที่ ถนนลาดยาง		๙๗,๒๘๐					ร้อยละของ โครงการที่ ได้รับการ พัฒนาและ ปรับปรุง	ประชาชนมีถนน สำหรับใช้ในการ คมนาคมได้ อย่างสะดวก รวดเร็ว ปลอดภัยและลด การเกิดอุบัติเหตุ	กองช่าง

**รายละเอียดโครงการพัฒนา**  
**แผนพัฒนาท้องถิ่น (พ.ศ. ๒๕๖๖ - ๒๕๗๐)**  
**ที่นำมาจากแผนพัฒนาหมู่บ้านและแผนพัฒนาชุมชน**  
**องค์การบริหารส่วนตำบลเมืองฝาง อำเภอเมืองบุรีรัมย์ จังหวัดบุรีรัมย์**

ก ยุทธศาสตร์จังหวัดที่ ๑ ด้านเศรษฐกิจ

ข ยุทธศาสตร์การพัฒนาของ อปท.ในเขตจังหวัดที่ ๑ เมืองน่าอยู่และคุณภาพชีวิตที่ดี

๑. ยุทธศาสตร์ที่ ๑ ด้านโครงสร้างพื้นฐาน

แบบ ผ.๐๒/๑

๑.๑ แผนงานอุตสาหกรรมและการโยธา (ถนน ทางระบายน้ำ บล็อกคอนกรีต สะพาน ผังเมือง ปรับภูมิทัศน์)

ที่	โครงการ	วัตถุประสงค์	เป้าหมาย (ผลผลิตของโครงการ)	งบประมาณและที่ผ่านมา					ตัวชี้วัด (KPI)	ผลที่คาดว่าจะ ได้รับ	หน่วยงาน รับผิดชอบ หลัก
				๒๕๖๖ (บาท)	๒๕๖๗ (บาท)	๒๕๖๘ (บาท)	๒๕๖๙ (บาท)	๒๕๗๐ (บาท)			
๕๙	โครงการปรับปรุงถนน ดินโดยการลงหินคลุก หมู่ที่ ๖	๑.เพื่อบำบัดความ เดือดร้อนของ ประชาชนที่ใช้ถนน สัญจรไปมาและลด อุบัติเหตุทางถนน ๒.เพื่อให้ประชาชน สัญจรโดยสะดวก รวดเร็วปลอดภัยต่อ ชีวิตและทรัพย์สิน	ข้างคูน้ำ หมู่ ๖ ทั้งสอง ฝั่งคูน้ำ ขนาดผิวจราจร กว้าง ๒ เมตร ยาว ๑,๐๐๐ เมตร หนา ๐.๑๐ เมตร หรือพื้นที่ ไม่น้อยกว่า ๒,๐๐๐ ตารางเมตร พิกัด จุดเริ่มต้น N - E - (ตามแบบของ อบต.)			๑๕๐,๐๐๐			ร้อยละของ โครงการที่ ได้รับการ พัฒนาและ ปรับปรุง	ประชาชนมีถนน สำหรับใช้ในการ คมนาคมได้ อย่างสะดวก รวดเร็ว ปลอดภัยและลด การเกิดอุบัติเหตุ	กองช่าง
๖๐	โครงการปรับปรุงถนน ดินโดยการลงหินคลุก หมู่ที่ ๖	๑.เพื่อบำบัดความ เดือดร้อนของ ประชาชนที่ใช้ถนน สัญจรไปมาและลด อุบัติเหตุทางถนน ๒.เพื่อให้ประชาชน สัญจรโดยสะดวก รวดเร็วปลอดภัยต่อ ชีวิตและทรัพย์สิน	จากนา นางฉิมขาม ถึง นา นายสุภสิทธิ์ โหล่ ทอง ขนาดผิวจราจร กว้าง ๒ เมตร ยาว ๕๐๐ เมตร หนา ๐.๑๐ เมตร หรือพื้นที่ไม่น้อย กว่า ๑,๐๐๐ ตาราง เมตร พิกัด จุดเริ่มต้น N - E - (ตามแบบของ อบต.)			๘๐,๐๐๐			ร้อยละของ โครงการที่ ได้รับการ พัฒนาและ ปรับปรุง	ประชาชนมีถนน สำหรับใช้ในการ คมนาคมได้ อย่างสะดวก รวดเร็ว ปลอดภัยและลด การเกิดอุบัติเหตุ	กองช่าง



**รายละเอียดโครงการพัฒนา**  
**แผนพัฒนาท้องถิ่น (พ.ศ. ๒๕๖๖ - ๒๕๗๐)**  
**ที่นำมาจากแผนพัฒนาหมู่บ้านและแผนพัฒนาชุมชน**  
**องค์การบริหารส่วนตำบลเมืองฝาง อำเภอเมืองบุรีรัมย์ จังหวัดบุรีรัมย์**

ก ยุทธศาสตร์จังหวัดที่ ๑ ด้านเศรษฐกิจ

ข ยุทธศาสตร์การพัฒนาของ อปท.ในเขตจังหวัดที่ ๑ เมืองน่าอยู่และคุณภาพชีวิตที่ดี

๑. ยุทธศาสตร์ที่ ๑ ด้านโครงสร้างพื้นฐาน

แบบ ผ.๐๒/๑

๑.๑ แผนงานอุตสาหกรรมและการโยธา (ถนน ทางระบายน้ำ บล็อกคอนกรีต สะพาน ผังเมือง ปรับภูมิทัศน์ )

ที่	โครงการ	วัตถุประสงค์	เป้าหมาย (ผลผลิตของโครงการ)	งบประมาณและที่ผ่านมา					ตัวชี้วัด (KPI)	ผลที่คาดว่าจะ ได้รับ	หน่วยงาน รับผิดชอบ หลัก
				๒๕๖๖ (บาท)	๒๕๖๗ (บาท)	๒๕๖๘ (บาท)	๒๕๖๙ (บาท)	๒๕๗๐ (บาท)			
๖๑	โครงการปรับปรุงถนน ดินโดยการลงหินคลุก หมู่ที่ ๖	๑.เพื่อบำบัดความ เดือดร้อนของ ประชาชนที่ใช้ถนน สัญจรไปมาและลด อุบัติเหตุทางถนน ๒.เพื่อให้ประชาชน สัญจรโดยสะดวก รวดเร็วปลอดภัยต่อ ชีวิตและทรัพย์สิน	จากถนนลาดยางแยกที่ นา นางเจริญศรี ตัดถู ยาววัด ถึง ที่นายนายบุญ รอด ผมทอง ขนาดผิว จราจร กว้าง ๒.๕๐ เมตร ยาว ๕๐๐ เมตร หนา ๐.๑๐ เมตร หรือ พื้นที่ไม่น้อยกว่า ๑,๒๕๐ ตารางเมตร พิกัด จุดเริ่มต้น N - E - (ตามแบบของ อบต.)				๒๐๐,๐๐๐		ร้อยละของ โครงการที่ ได้รับการ พัฒนาและ ปรับปรุง	ประชาชนมีถนน สำหรับการ คมนาคมได้ อย่างสะดวก รวดเร็ว ปลอดภัยและลด การเกิดอุบัติเหตุ	กองช่าง
๖๒	โครงการปรับปรุงถนน ดินโดยการลงหินคลุก หมู่ที่ ๖	๑.เพื่อบำบัดความ เดือดร้อนของ ประชาชนที่ใช้ถนน สัญจรไปมาและลด อุบัติเหตุทางถนน ๒.เพื่อให้ประชาชน สัญจรโดยสะดวก รวดเร็วปลอดภัยต่อ ชีวิตและทรัพย์สิน	จากบ้าน นายเหลียง แต้มทอง ถึง คูคลอง ด้านทิศใต้ ขนาดผิว จราจร กว้าง ๒.๕๐ เมตร ยาว ๑,๐๐๐ เมตร หนา ๐.๑๐ เมตร หรือ พื้นที่ไม่น้อยกว่า ๒,๕๐๐ ตารางเมตร พิกัด จุดเริ่มต้น N - E - (ตามแบบของ อบต.)				๑๖๐,๐๐๐		ร้อยละของ โครงการที่ ได้รับการ พัฒนาและ ปรับปรุง	ประชาชนมีถนน สำหรับการ คมนาคมได้ อย่างสะดวก รวดเร็ว ปลอดภัยและลด การเกิดอุบัติเหตุ	กองช่าง

รายละเอียดโครงการพัฒนา  
แผนพัฒนาท้องถิ่น (พ.ศ. ๒๕๖๖ - ๒๕๗๐)  
ที่นำมาจากแผนพัฒนาหมู่บ้านและแผนพัฒนาชุมชน  
องค์การบริหารส่วนตำบลเมืองฝาง อำเภอเมืองบุรีรัมย์ จังหวัดบุรีรัมย์

ก ยุทธศาสตร์จังหวัดที่ ๑ ด้านเศรษฐกิจ

ข ยุทธศาสตร์การพัฒนาของ อปท.ในเขตจังหวัดที่ ๑ เมืองน่าอยู่และคุณภาพชีวิตที่ดี

๑. ยุทธศาสตร์ที่ ๑ ด้านโครงสร้างพื้นฐาน

แบบ ผ.๐๒/๑

๑.๑ แผนงานอุตสาหกรรมและการโยธา (ถนน ทางระบายน้ำ บล็อกคอนกรีต สะพาน ฝังเมือง ปรับภูมิทัศน์ )

ที่	โครงการ	วัตถุประสงค์	เป้าหมาย (ผลผลิตของโครงการ)	งบประมาณและที่ผ่านมา					ตัวชี้วัด (KPI)	ผลที่คาดว่าจะ ได้รับ	หน่วยงาน รับผิดชอบ หลัก
				๒๕๖๖ (บาท)	๒๕๖๗ (บาท)	๒๕๖๘ (บาท)	๒๕๖๙ (บาท)	๒๕๗๐ (บาท)			
๖๓	โครงการก่อสร้าง บล็อกคอนกรีต (ท่อชนิด ๒ ช่อง) หมู่ที่ ๖	๑.เพื่อบำบัดความ เดือดร้อนของ ประชาชนที่ใช้ถนน สัญจรไปมาและลด อุบัติเหตุทางถนน ๒.เพื่อให้ประชาชน สัญจรโดยสะดวก รวดเร็วปลอดภัยต่อ ชีวิตและทรัพย์สิน	โครงการก่อสร้างบล็อก คอนกรีต (ท่อชนิด ๒ ช่อง) จุดวางท่อเดิม ขนาด ๑.๘๐x๑.๘๐ ม. ยาว ๖ ม. พิกัด จุดเริ่มต้น N ๑๔.๗๘๒๓๔๖ E ๑๐๓.๐๐๔๑๕๗ (ตามแบบของ อบต.)			๕๐๐,๐๐๐			ร้อยละของ โครงการที่ ได้รับการ พัฒนาและ ปรับปรุง	ประชาชนมีถนน สำหรับใช้ในการ คมนาคมได้ อย่างสะดวก รวดเร็ว ปลอดภัยและลด การเกิดอุบัติเหตุ	กองช่าง

**รายละเอียดโครงการพัฒนา**  
**แผนพัฒนาท้องถิ่น (พ.ศ. ๒๕๖๖ - ๒๕๗๐)**  
**ที่นำมาจากแผนพัฒนาหมู่บ้านและแผนพัฒนาชุมชน**  
**องค์การบริหารส่วนตำบลเมืองฝาง อำเภอเมืองบุรีรัมย์ จังหวัดบุรีรัมย์**

ก ยุทธศาสตร์จังหวัดที่ ๑ ด้านเศรษฐกิจ

ข ยุทธศาสตร์การพัฒนาของ อปท.ในเขตจังหวัดที่ ๑ เมืองน่าอยู่และคุณภาพชีวิตที่ดี

๑. ยุทธศาสตร์ที่ ๑ ด้านโครงสร้างพื้นฐาน

แบบ ผ.๐๒/๑

๑.๑ แผนงานอุตสาหกรรมและการโยธา (ถนน ทางระบายน้ำ บล็อกคอนกรีต สะพาน ผังเมือง ปรับภูมิทัศน์)

ที่	โครงการ	วัตถุประสงค์	เป้าหมาย (ผลผลิตของโครงการ)	งบประมาณและที่ผ่านมา					ตัวชี้วัด (KPI)	ผลที่คาดว่าจะ ได้รับ	หน่วยงาน รับผิดชอบ หลัก
				๒๕๖๖ (บาท)	๒๕๖๗ (บาท)	๒๕๖๘ (บาท)	๒๕๖๙ (บาท)	๒๕๗๐ (บาท)			
๖๔	โครงการปรับปรุงถนนคอนกรีตโดยการเทคอนกรีตเสริมเหล็กทับผิวทางเดิม หมู่ที่ ๗	๑ เพื่อให้ชาวบ้านได้มีถนนใช้ในการสัญจรไปมาสะดวกมากยิ่งขึ้น ๒ เพื่อลดการสูญเสียและการสึกหรอของเครื่องยนต์และทำให้ชาวบ้านมีคุณภาพชีวิตที่ดีขึ้น ๓ เพื่อพัฒนาด้านโครงสร้างพื้นฐาน	จุดที่จะมีการปรับปรุงคือ เส้นถนนจากหน้าศาลาประชาคมหมู่บ้าน จุดสิ้นสุดถึง หน้าคอกควายนางแก้ว ดัดถุยาวัตร ขนาดความกว้าง ๔ เมตร ความยาว ๒๕๐ เมตร หนา ๐.๑๕ เมตร (ตามแบบของ อบต.)	๕๐๐,๐๐๐					ร้อยละของโครงการที่ได้รับการพัฒนาและปรับปรุง	ประชาชนมีถนนสำหรับใช้ในการคมนาคมได้อย่างสะดวก รวดเร็ว ปลอดภัยและลดการเกิดอุบัติเหตุ	กองช่าง
๖๕	โครงการปรับปรุงถนนคอนกรีตโดยการเทคอนกรีตเสริมเหล็กทับผิวทางเดิม หมู่ที่ ๗	๑ เพื่อให้ชาวบ้านได้มีถนนใช้ในการสัญจรไปมาสะดวกมากยิ่งขึ้น ๒ เพื่อลดการสูญเสียและการสึกหรอของเครื่องยนต์และทำให้ชาวบ้านมีคุณภาพชีวิตที่ดีขึ้น ๓ เพื่อพัฒนาด้านโครงสร้างพื้นฐาน	จุดที่จะมีการปรับปรุงคือ เส้นถนนจากหน้าบ้านนายบุตร สิบสังข์ จุดสิ้นสุดถึง หน้าบ้านนางพิม บุษยาตรีส ขนาดความกว้าง ๔ เมตร ความยาว ๒๘๐ เมตร หนา ๐.๑๕ เมตร (ตามแบบของ อบต.)	๕๖๐,๐๐๐					ร้อยละของโครงการที่ได้รับการพัฒนาและปรับปรุง	ประชาชนมีถนนสำหรับใช้ในการคมนาคมได้อย่างสะดวก รวดเร็ว ปลอดภัยและลดการเกิดอุบัติเหตุ	กองช่าง

**รายละเอียดโครงการพัฒนา**  
**แผนพัฒนาท้องถิ่น (พ.ศ. ๒๕๖๖ - ๒๕๗๐)**  
**ที่นำมาจากแผนพัฒนาหมู่บ้านและแผนพัฒนาชุมชน**  
**องค์การบริหารส่วนตำบลเมืองฝาง อำเภอเมืองบุรีรัมย์ จังหวัดบุรีรัมย์**

ก ยุทธศาสตร์จังหวัดที่ ๑ ด้านเศรษฐกิจ

ข ยุทธศาสตร์การพัฒนาของ อปท.ในเขตจังหวัดที่ ๑ เมืองน่าอยู่และคุณภาพชีวิตที่ดี

๑. ยุทธศาสตร์ที่ ๑ ด้านโครงสร้างพื้นฐาน

แบบ ผ.๐๒/๑

๑.๑ แผนงานอุตสาหกรรมและการโยธา (ถนน ทางระบายน้ำ บล็อกคอนกรีต สะพาน ฝังเมือง ปรับภูมิทัศน์)

ที่	โครงการ	วัตถุประสงค์	เป้าหมาย (ผลผลิตของโครงการ)	งบประมาณและที่ผ่านมา					ตัวชี้วัด (KPI)	ผลที่คาดว่าจะ ได้รับ	หน่วยงาน รับผิดชอบ หลัก
				๒๕๖๖ (บาท)	๒๕๖๗ (บาท)	๒๕๖๘ (บาท)	๒๕๖๙ (บาท)	๒๕๗๐ (บาท)			
๖๖	โครงการสร้างราง ระบายน้ำ คสล. หมู่ที่ ๗	๑ เพื่อบำบัดความ เดือดร้อนจากปัญหา น้ำท่วมขัง ๒ เพื่อให้ประชาชนมี คุณภาพชีวิตที่ดีขึ้นลด ภาวะน้ำท่วมขังเน่า เหม็นในหมู่บ้าน ๓ สร้างสภาวะที่ดีต่อ สุขภาพจิตใจของ ชาวบ้านและเป็นการ พัฒนาโครงสร้าง พื้นฐานให้มีความ มั่นคงถาวร	จุดที่มีการสร้างราง ระบายน้ำคือ จุดเมตตัน จากหน้าศาลาประชาคม หมู่บ้าน จุดสิ้นสุดถึง หน้าคอกความ นางแต้ว ตัดถุยาวัตร ขนาดกว้าง ๔๐ ซม. ลึก ๔๐ ซม. ยาว ๒๕๐ เมตร พร้อม ฝาดะแกรงเหล็ก (ตามแบบของ อบต.)	๕๕๐,๐๐๐	๕๕๐,๐๐๐				ร้อยละของ โครงการที่ ได้รับการ พัฒนาและ ปรับปรุง	ลดปัญหาน้ำ ท่วมขังใน หมู่บ้าน	กองช่าง

**รายละเอียดโครงการพัฒนา**  
**แผนพัฒนาท้องถิ่น (พ.ศ. ๒๕๖๖ - ๒๕๗๐)**  
**ที่นำมาจากแผนพัฒนาหมู่บ้านและแผนพัฒนาชุมชน**  
**องค์การบริหารส่วนตำบลเมืองฝาง อำเภอเมืองบุรีรัมย์ จังหวัดบุรีรัมย์**

ก ยุทธศาสตร์จังหวัดที่ ๑ ด้านเศรษฐกิจ

ข ยุทธศาสตร์การพัฒนาของ อปท.ในเขตจังหวัดที่ ๑ เมืองน่าอยู่และคุณภาพชีวิตที่ดี

๑. ยุทธศาสตร์ที่ ๑ ด้านโครงสร้างพื้นฐาน

แบบ ผ.๐๒/๑

๑.๑ แผนงานอุตสาหกรรมและการโยธา (ถนน ทางระบายน้ำ บล็อกคอนกรีต สะพาน ผังเมือง ปรับภูมิทัศน์)

ที่	โครงการ	วัตถุประสงค์	เป้าหมาย (ผลผลิตของโครงการ)	งบประมาณและที่ผ่านมา					ตัวชี้วัด (KPI)	ผลที่คาดว่าจะ ได้รับ	หน่วยงาน รับผิดชอบ หลัก
				๒๕๖๖ (บาท)	๒๕๖๗ (บาท)	๒๕๖๘ (บาท)	๒๕๖๙ (บาท)	๒๕๗๐ (บาท)			
๖๗	โครงการก่อสร้างวาง ระบายน้ำ คสล. หมู่ที่ ๗	๑ เพื่อบำบัดความ เดือดร้อนจากปัญหา น้ำท่วมขัง ๒ เพื่อให้ประชาชนมี คุณภาพชีวิตที่ดีขึ้นลด ภาวะน้ำท่วมขังน้ำ เหม็นในหมู่บ้าน ๓ สร้างสภาวะที่ดีต่อ สุขภาพจิตใจของ ชาวบ้านและเป็นการ พัฒนาโครงสร้าง พื้นฐานให้มีความ มั่นคงถาวร	จุดที่จะมีการสร้างวาง ระบายน้ำ คือ เส้นถนน จากหน้าบ้านนายบุตร สีบสังข์ จุดสิ้นสุดถึง หน้าบ้านนางพิม บุษยา ตรัส ขนาดความกว้าง ๔๐ ซม. ลึก ๔๐ ซม. ความยาว ๒๘๐ เมตร พร้อมฝาดตะแกรงเหล็ก (ตามแบบของ อบต.)		๖๓๐,๐๐๐	๖๓๐,๐๐๐			ร้อยละของ โครงการที่ ได้รับการ พัฒนาและ ปรับปรุง	ลดปัญหาน้ำ ท่วมขังใน หมู่บ้าน	กองช่าง

รายละเอียดโครงการพัฒนา  
แผนพัฒนาท้องถิ่น (พ.ศ. ๒๕๖๖ - ๒๕๗๐)  
ที่นำมาจากแผนพัฒนาหมู่บ้านและแผนพัฒนาชุมชน  
องค์การบริหารส่วนตำบลเมืองฝาง อำเภอเมืองบุรีรัมย์ จังหวัดบุรีรัมย์

ก ยุทธศาสตร์จังหวัดที่ ๑ ด้านเศรษฐกิจ

ข ยุทธศาสตร์การพัฒนาของ อปท.ในเขตจังหวัดที่ ๑ เมืองน่าอยู่และคุณภาพชีวิตที่ดี

๑. ยุทธศาสตร์ที่ ๑ ด้านโครงสร้างพื้นฐาน

แบบ ผ.๐๒/๑

๑.๑ แผนงานอุตสาหกรรมและการโยธา (ถนน ทางระบายน้ำ บล็อกคอนกรีต สะพาน ผังเมือง ปรับภูมิทัศน์)

ที่	โครงการ	วัตถุประสงค์	เป้าหมาย (ผลผลิตของโครงการ)	งบประมาณและที่ผ่านมา					ตัวชี้วัด (KPI)	ผลที่คาดว่าจะ ได้รับ	หน่วยงาน รับผิดชอบ หลัก	
				๒๕๖๖ (บาท)	๒๕๖๗ (บาท)	๒๕๖๘ (บาท)	๒๕๖๙ (บาท)	๒๕๗๐ (บาท)				
๖๘	โครงการก่อสร้างถนนคอนกรีตเสริมเหล็ก หมู่ที่ ๗	เพื่อให้ประชาชนมีถนนสำหรับการคมนาคมได้อย่างสะดวก	จากบ้านตาสอน ถึงบ้านคุณสุพิน ขนาดผิวจราจร กว้าง ๓.๕๐ เมตร ยาว ๑๕๐ เมตร หนา ๐.๑๕ เมตร (ตามแบบของ อบต.)		๒๖๐,๐๐๐					ร้อยละของโครงการที่ได้รับการพัฒนาและปรับปรุง	ประชาชนมีถนนสำหรับการคมนาคมได้อย่างสะดวก รวดเร็ว ปลอดภัยและลดการเกิดอุบัติเหตุ	กองช่าง
๖๙	โครงการก่อสร้างถนนคอนกรีตเสริมเหล็ก หมู่ที่ ๗	เพื่อให้ประชาชนมีถนนสำหรับการคมนาคมได้อย่างสะดวก	จากสระหลวง ถึงบ้านคุณมนี ดัดถุยว้ตร ขนาดผิวจราจร กว้าง ๔ เมตร ยาว ๑๕๐ เมตร หนา ๐.๑๕ เมตร (ตามแบบของ อบต.)		๓๐๐,๐๐๐					ร้อยละของโครงการที่ได้รับการพัฒนาและปรับปรุง	ประชาชนมีถนนสำหรับการคมนาคมได้อย่างสะดวก รวดเร็ว ปลอดภัยและลดการเกิดอุบัติเหตุ	กองช่าง
๗๐	โครงการปรับปรุงถนนดินโดยการลงหินคลุก หมู่ที่ ๗	เพื่อให้ประชาชนมีถนนสำหรับการคมนาคมได้อย่างสะดวก	จากสระหนองกระต่าย ถึง นาตาศรีทอง ผิวจราจร กว้าง ๓ เมตร ยาว ๕๐๐ เมตร หนา ๐.๑๕ เมตร (ตามแบบของ อบต.)			๙๘,๐๐๐				ร้อยละของโครงการที่ได้รับการพัฒนาและปรับปรุง	ประชาชนมีถนนสำหรับการคมนาคมได้อย่างสะดวก รวดเร็ว ปลอดภัยและลดการเกิดอุบัติเหตุ	กองช่าง

**รายละเอียดโครงการพัฒนา**  
**แผนพัฒนาท้องถิ่น (พ.ศ. ๒๕๖๖ - ๒๕๗๐)**  
**ที่นำมาจากแผนพัฒนาหมู่บ้านและแผนพัฒนาชุมชน**  
**องค์การบริหารส่วนตำบลเมืองฝาง อำเภอเมืองบุรีรัมย์ จังหวัดบุรีรัมย์**

ก ยุทธศาสตร์จังหวัดที่ ๑ ด้านเศรษฐกิจ

ข ยุทธศาสตร์การพัฒนาของ อปท.ในเขตจังหวัดที่ ๑ เมืองน่าอยู่และคุณภาพชีวิตที่ดี

๑. ยุทธศาสตร์ที่ ๑ ด้านโครงสร้างพื้นฐาน

แบบ ผ.๐๒/๑

๑.๑ แผนงานอุตสาหกรรมและการโยธา (ถนน ทางระบายน้ำ บล็อกคอนกรีต สะพาน ผังเมือง ปรับภูมิทัศน์)

ที่	โครงการ	วัตถุประสงค์	เป้าหมาย (ผลผลิตของโครงการ)	งบประมาณและที่ผ่านมา					ตัวชี้วัด (KPI)	ผลที่คาดว่าจะ ได้รับ	หน่วยงาน รับผิดชอบ หลัก
				๒๕๖๖ (บาท)	๒๕๖๗ (บาท)	๒๕๖๘ (บาท)	๒๕๖๙ (บาท)	๒๕๗๐ (บาท)			
๗๑	โครงการปรับปรุงถนนคอนกรีตโดยการเทคอนกรีตเสริมเหล็กทับผิวทางเดิม หมู่ที่ ๗	เพื่อให้ประชาชนมีถนนสำหรับใช้ในการคมนาคมได้อย่างสะดวก	ขอยุทธธรรมสันติสุข ขนาดผิวดจราจร กว้าง ๔ เมตร ยาว ๓๒๐.๐๐ เมตร หนา ๐.๑๕ เมตร หรือมีพื้นที่ไม่น้อยกว่า ๑,๒๘๐ ตารางเมตร (ตามแบบของ อบต.)				๖๐๐,๐๐๐		ร้อยละของโครงการที่ได้รับการพัฒนาและปรับปรุง	ประชาชนมีถนนสำหรับใช้ในการคมนาคมได้อย่างสะดวก รวดเร็วปลอดภัยและลดการเกิดอุบัติเหตุ	กองช่าง
๗๒	โครงการก่อสร้างรางระบายน้ำ หมู่ที่ ๗	เพื่อป้องกันและลดปัญหาน้ำท่วมขังที่อยู่อาศัยและพื้นที่ภายในบ้าน	จาก บ้านนายสัมฤทธิ์ ดัดฤยาวัตร ขนาดกว้าง ๐.๓๐ เมตร ลึก ๐.๓๕ เมตร ระยะทางยาว ๓๐๐.๐๐ เมตร (ตามแบบของ อบต.)		๔๕๐,๐๐๐	๔๕๐,๐๐๐	๔๕๐,๐๐๐		ร้อยละของโครงการที่ได้รับการพัฒนาและปรับปรุง	ลดปัญหาน้ำท่วมขังในหมู่บ้าน	กองช่าง

**รายละเอียดโครงการพัฒนา**  
**แผนพัฒนาท้องถิ่น (พ.ศ. ๒๕๖๖ - ๒๕๗๐)**  
**ที่นำมาจากแผนพัฒนาหมู่บ้านและแผนพัฒนาชุมชน**  
**องค์การบริหารส่วนตำบลเมืองฝาง อำเภอเมืองบุรีรัมย์ จังหวัดบุรีรัมย์**

ก ยุทธศาสตร์จังหวัดที่ ๑ ด้านเศรษฐกิจ

ข ยุทธศาสตร์การพัฒนาของ อปท.ในเขตจังหวัดที่ ๑ เมืองน่าอยู่และคุณภาพชีวิตที่ดี

๑. ยุทธศาสตร์ที่ ๑ ด้านโครงสร้างพื้นฐาน

แบบ ผ.๐๒/๑

๑.๑ แผนงานอุตสาหกรรมและการโยธา (ถนน ทางระบายน้ำ บล็อกคอนกรีต สะพาน ฝังเมือง ปรับภูมิทัศน์)

ที่	โครงการ	วัตถุประสงค์	เป้าหมาย (ผลผลิตของโครงการ)	งบประมาณและที่ผ่านมา					ตัวชี้วัด (KPI)	ผลที่คาดว่าจะ ได้รับ	หน่วยงาน รับผิดชอบ หลัก
				๒๕๖๖ (บาท)	๒๕๖๗ (บาท)	๒๕๖๘ (บาท)	๒๕๖๙ (บาท)	๒๕๗๐ (บาท)			
๗๓	โครงการปรับปรุงถนน ดินโดยการลงหินคลุก หมู่ที่ ๗	๑.เพื่อบำบัดความ เดือดร้อนของ ประชาชนที่ใช้ถนน สัญจรไปมาและลด อุบัติเหตุทางถนน ๒.เพื่อให้ประชาชน สัญจรโดยสะดวก รวดเร็วปลอดภัยต่อ ชีวิตและทรัพย์สิน	เริ่มจากทาง ทช.๓๐๐๒ เลียบคลองออกไปทาง ทิศใต้ถึงนา นาย ประธาน กลิ่นประโคน ขนาดผิวจราจร กว้าง ๓ เมตร ยาว ๑,๘๐๐ เมตร หนา ๐.๑๐ เมตร หรือ พื้นที่ไม่น้อยกว่า ๕,๔๐๐ ตารางเมตร พิกัด จุดเริ่มต้น N ๑๔.๔๖๒๔๕ E ๑๐๒.๕๙๖๖๒ (ตามแบบของ อบต.)					๒๗๐,๐๐๐	ร้อยละของ โครงการที่ ได้รับการ พัฒนาและ ปรับปรุง	ประชาชนมีถนน สำหรับใช้ในการ คมนาคมได้ อย่างสะดวก รวดเร็ว ปลอดภัยและลด การเกิดอุบัติเหตุ	กองช่าง



**รายละเอียดโครงการพัฒนา**  
**แผนพัฒนาท้องถิ่น (พ.ศ. ๒๕๖๖ - ๒๕๗๐)**  
**ที่นำมาจากแผนพัฒนาหมู่บ้านและแผนพัฒนาชุมชน**  
**องค์การบริหารส่วนตำบลเมืองฝาง อำเภอเมืองบุรีรัมย์ จังหวัดบุรีรัมย์**

ก ยุทธศาสตร์จังหวัดที่ ๑ ด้านเศรษฐกิจ

ข ยุทธศาสตร์การพัฒนาของ อปท.ในเขตจังหวัดที่ ๑ เมืองน่าอยู่และคุณภาพชีวิตที่ดี

๑. ยุทธศาสตร์ที่ ๑ ด้านโครงสร้างพื้นฐาน

แบบ ผ.๐๒/๑

๑.๑ แผนงานอุตสาหกรรมและการโยธา (ถนน ทางระบายน้ำ บล็อกคอนกรีต สะพาน ฝังเมือง ปรับภูมิทัศน์ )

ที่	โครงการ	วัตถุประสงค์	เป้าหมาย (ผลผลิตของโครงการ)	งบประมาณและที่ผ่านมา					ตัวชี้วัด (KPI)	ผลที่คาดว่าจะ ได้รับ	หน่วยงาน รับผิดชอบ หลัก
				๒๕๖๖ (บาท)	๒๕๖๗ (บาท)	๒๕๖๘ (บาท)	๒๕๖๙ (บาท)	๒๕๗๐ (บาท)			
๗๔	โครงการปรับปรุงถนนดินโดยการลงหินคลุกหมู่ที่ หมู่ที่ ๘	ขอหินคลุกในการซ่อมแซมถนนที่ชำรุดเพื่อให้ประชาชนสัญจรไป-มา สะดวก และชนพืชผลทางการเกษตรในฤดูกาลนี้	โครงการหินคลุกหมู่ที่ ๘ ระยะทาง ๑,๓๐๐ เมตร สูง ๐.๑๐ เมตร จากนาตามสบดี ถึงนายนายจืด (ตามแบบของ อบต.)	๘๕,๐๐๐					ร้อยละของโครงการที่ได้รับการพัฒนาและปรับปรุง	ประชาชนมีถนนสำหรับใช้ในการคมนาคมได้อย่างสะดวก รวดเร็ว ปลอดภัยและลดการเกิดอุบัติเหตุ	กองช่าง
๗๕	โครงการวางระบายน้ำคสล.พร้อมฝาดะแกรงเหล็ก หมู่ที่ ๘	๑.เพื่อบำบัดความเดือดร้อนของประชาชนจากน้ำท่วมขังและสัญจรไป-มา ๒.เพื่อให้ประชาชนมีคุณภาพชีวิตที่ดีขึ้น	ก่อสร้างวางระบายน้ำคสล. ขนาดกว้าง ๔๐ ซม. ลึก ๔๐ ซม. พร้อมฝาดะแกรงยาว ๓๐๐ เมตร จากสี่แยกบ้านนายสาธิต ถึงสามแยกบ้านบุญอ้อม อัมรัมย์ (ตามแบบของ อบต.)			๔๕๐,๐๐๐	๔๒๕,๐๐๐	๔๒๕,๐๐๐	ร้อยละของโครงการที่ได้รับการพัฒนาและปรับปรุง	ลดปัญหาน้ำท่วมขังในหมู่บ้าน	กองช่าง

**รายละเอียดโครงการพัฒนา**  
**แผนพัฒนาท้องถิ่น (พ.ศ. ๒๕๖๖ - ๒๕๗๐)**  
 ที่นำมาจากแผนพัฒนาหมู่บ้านและแผนพัฒนาชุมชน  
**องค์การบริหารส่วนตำบลเมืองฝาง อำเภอเมืองบุรีรัมย์ จังหวัดบุรีรัมย์**

ก ยุทธศาสตร์จังหวัดที่ ๑ ด้านเศรษฐกิจ

ข ยุทธศาสตร์การพัฒนาของ อปท.ในเขตจังหวัดที่ ๑ เมืองน่าอยู่และคุณภาพชีวิตที่ดี

๑. ยุทธศาสตร์ที่ ๑ ด้านโครงสร้างพื้นฐาน

แบบ ผ.๐๒/๑

๑.๑ แผนงานอุตสาหกรรมและการโยธา (ถนน ทางระบายน้ำ บล็อกคอนกรีต สะพาน ผังเมือง ปรับภูมิทัศน์)

ที่	โครงการ	วัตถุประสงค์	เป้าหมาย (ผลผลิตของโครงการ)	งบประมาณและที่ผ่านมา					ตัวชี้วัด (KPI)	ผลที่คาดว่าจะ ได้รับ	หน่วยงาน รับผิดชอบ หลัก
				๒๕๖๖ (บาท)	๒๕๖๗ (บาท)	๒๕๖๘ (บาท)	๒๕๖๙ (บาท)	๒๕๗๐ (บาท)			
๗๖	โครงการวางท่อระบายน้ำคอนกรีตเสริมเหล็กพร้อมบ่อพักฝาบ่อเป็นตะแกรงเหล็ก หมู่ที่ ๘	เพื่อระบายน้ำจากชุมชนในโซนเมืองตู้ทั้ง ๔ หมู่บ้าน	วางท่อระบายน้ำคอนกรีตเสริมเหล็กขนาดเส้นผ่าศูนย์กลาง ๑.๐๐ เมตร พร้อมบ่อพักคอนกรีตเสริมเหล็กฝาบ่อพักตะแกรงเหล็กวางท่อระบายน้ำคอนกรีตเสริมเหล็กขนาด ๑.๐๐ เมตร จำนวน ๒๒๒ ท่อน บ่อพักคอนกรีตเสริมเหล็กสำหรับท่อขนาดเส้นผ่าศูนย์กลาง ๑.๐๐ เมตร พร้อมฝาบ่อพักตะแกรงเหล็ก จำนวน ๒๔ บ่อ ช่วงที่ ๑ - ๒ บ้านนายประเทือง ถึงถนนหมายเลข ๓๐๐๒ งบประมาณ ๑,๒๐๐,๐๐๐ บาท		๖๐๐,๐๐๐	๖๐๐,๐๐๐			ร้อยละของโครงการที่ได้รับการพัฒนาและปรับปรุง	ลดปัญหาน้ำท่วมขังในหมู่บ้าน	กองช่าง

**รายละเอียดโครงการพัฒนา**  
**แผนพัฒนาท้องถิ่น (พ.ศ. ๒๕๖๖ - ๒๕๗๐)**  
 ที่นำมาจากแผนพัฒนาหมู่บ้านและแผนพัฒนาชุมชน  
**องค์การบริหารส่วนตำบลเมืองฝาง อำเภอเมืองบุรีรัมย์ จังหวัดบุรีรัมย์**

ก ยุทธศาสตร์จังหวัดที่ ๑ ด้านเศรษฐกิจ

ข ยุทธศาสตร์การพัฒนาของ อปท.ในเขตจังหวัดที่ ๑ เมืองน่าอยู่และคุณภาพชีวิตที่ดี

๑. ยุทธศาสตร์ที่ ๑ ด้านโครงสร้างพื้นฐาน

แบบ ผ.๐๒/๑

๑.๑ แผนงานอุตสาหกรรมและการโยธา (ถนน ทางระบายน้ำ บล็อกคอนกรีต เสพาน ผังเมือง ปรับภูมิทัศน์)

ที่	โครงการ	วัตถุประสงค์	เป้าหมาย (ผลผลิตของโครงการ)	งบประมาณและที่ผ่านมา					ตัวชี้วัด (KPI)	ผลที่คาดว่าจะ ได้รับ	หน่วยงาน รับผิดชอบ หลัก
				๒๕๖๖ (บาท)	๒๕๖๗ (บาท)	๒๕๖๘ (บาท)	๒๕๖๙ (บาท)	๒๕๗๐ (บาท)			
๗๗	โครงการปรับปรุงถนน คอนกรีตโดยเทศบาล ทางเดิม หมู่ที่ ๘	เพื่อให้เกษตรกรที่ได้ เดินสัญจรจากถนน สายนี้ ได้เข้า-ออก อย่างสะดวกสบาย เนื่องจากถนนสายนี้ เป็นหลุมเป็นบ่อ ทำใ้ น้ำท่วม	เทคอนกรีตเสริมเหล็ก กว้าง ๔ เมตร ยาว ๑๐๐ เมตร หนา ๐.๑๕ ชม. จากบ้านยายมณี พรมประโคน ถึงบ้าน นายมานมชัย ไซโย (ตามแบบของ อบต.)	๒๐๐,๐๐๐					ร้อยละของ โครงการที่ ได้รับการ พัฒนาและ ปรับปรุง	ประชาชนมีถนน สำหรับใช้ในการ คมนาคมได้ อย่างสะดวก รวดเร็ว ปลอดภัยและลด การเกิดอุบัติเหตุ	กองช่าง

**รายละเอียดโครงการพัฒนา**  
**แผนพัฒนาท้องถิ่น (พ.ศ. ๒๕๖๖ - ๒๕๗๐)**  
**ที่นำมาจากแผนพัฒนาหมู่บ้านและแผนพัฒนาชุมชน**  
**องค์การบริหารส่วนตำบลเมืองฝาง อำเภอเมืองบุรีรัมย์ จังหวัดบุรีรัมย์**

ก ยุทธศาสตร์จังหวัดที่ ๑ ด้านเศรษฐกิจ

ข ยุทธศาสตร์การพัฒนาของ อปท.ในเขตจังหวัดที่ ๑ เมืองน่าอยู่และคุณภาพชีวิตที่ดี

๑. ยุทธศาสตร์ที่ ๑ ด้านโครงสร้างพื้นฐาน

แบบ ผ.๐๒/๑

๑.๑ แผนงานอุตสาหกรรมและการโยธา (ถนน ทางระบายน้ำ บล็อกคอนกรีต สะพาน ผังเมือง ปรับภูมิทัศน์ )

ที่	โครงการ	วัตถุประสงค์	เป้าหมาย (ผลผลิตของโครงการ)	งบประมาณและที่ผ่านมา					ตัวชี้วัด (KPI)	ผลที่คาดว่าจะ ได้รับ	หน่วยงาน รับผิดชอบ หลัก	
				๒๕๖๖ (บาท)	๒๕๖๗ (บาท)	๒๕๖๘ (บาท)	๒๕๖๙ (บาท)	๒๕๗๐ (บาท)				
๗๘	โครงการปรับปรุงถนน ดินโดยการลงหินคลุก หมู่ที่ ๘	๑.เพื่อบำบัดความ เดือดร้อนของ ประชาชนที่ใช้ถนน สัญจรไปมาและลด อุบัติเหตุทางถนน ๒.เพื่อให้ประชาชน สัญจรโดยสะดวก รวดเร็วปลอดภัยต่อ ชีวิตและทรัพย์สิน	จากนา นางเอี่ยม ไปถึง ถนนสายเมืองคู – เมือง ฝาง ขนาดผิวจราจร กว้าง ๒ เมตร ยาว ๑,๙๐๐ เมตร หนา ๐.๑๐ เมตร หรือพื้นที่ ไม่น้อยกว่า ๓,๘๐๐ ตารางเมตร พิกัด จุดเริ่มต้น N - E - (ตามแบบของ อบต.)		๒๐๐,๐๐๐					ร้อยละของ โครงการที่ ได้รับการ พัฒนาและ ปรับปรุง	ประชาชนมีถนน สำหรับการ คมนาคมได้ อย่างสะดวก รวดเร็ว ปลอดภัยและลด การเกิดอุบัติเหตุ	กองช่าง
๗๙	โครงการปรับปรุงถนน ดินโดยการลงหินคลุก หมู่ที่ ๘	๑.เพื่อบำบัดความ เดือดร้อนของ ประชาชนที่ใช้ถนน สัญจรไปมาและลด อุบัติเหตุทางถนน ๒.เพื่อให้ประชาชน สัญจรโดยสะดวก รวดเร็วปลอดภัยต่อ ชีวิตและทรัพย์สิน	สายบ้านนายสำราญ ถึง คลอง หมู่ ๘ ขนาดผิว จราจร กว้าง ๓.๕๐ เมตร ยาว ๒,๐๐๐ เมตร หนา ๐.๑๐ เมตร หรือ พื้นที่ไม่น้อยกว่า ๗,๐๐๐ ตารางเมตร พิกัด จุดเริ่มต้น N - E - (ตามแบบของ อบต.)		๔๔๐,๐๐๐					ร้อยละของ โครงการที่ ได้รับการ พัฒนาและ ปรับปรุง	ประชาชนมีถนน สำหรับการ คมนาคมได้ อย่างสะดวก รวดเร็ว ปลอดภัยและลด การเกิดอุบัติเหตุ	กองช่าง

**รายละเอียดโครงการพัฒนา**  
**แผนพัฒนาท้องถิ่น (พ.ศ. ๒๕๖๖ - ๒๕๗๐)**  
 ที่นำมาจากแผนพัฒนาหมู่บ้านและแผนพัฒนาชุมชน  
**องค์การบริหารส่วนตำบลเมืองฝาง อำเภอเมืองบุรีรัมย์ จังหวัดบุรีรัมย์**

ก ยุทธศาสตร์จังหวัดที่ ๑ ด้านเศรษฐกิจ

ข ยุทธศาสตร์การพัฒนาของ อปท.ในเขตจังหวัดที่ ๑ เมืองน่าอยู่และคุณภาพชีวิตที่ดี

๑. ยุทธศาสตร์ที่ ๑ ด้านโครงสร้างพื้นฐาน

๑.๑ แผนงานอุตสาหกรรมและการโยธา (ถนน ทางระบายน้ำ บล็อกคอนกรีต สะพาน ผังเมือง ปรับภูมิทัศน์ )

แบบ ผ.๐๒/๑

ที่	โครงการ	วัตถุประสงค์	เป้าหมาย (ผลผลิตของโครงการ)	งบประมาณและที่ผ่านมา					ตัวชี้วัด (KPI)	ผลที่คาดว่าจะ ได้รับ	หน่วยงาน รับผิดชอบ หลัก
				๒๕๖๖ (บาท)	๒๕๖๗ (บาท)	๒๕๖๘ (บาท)	๒๕๖๙ (บาท)	๒๕๗๐ (บาท)			
๘๐	โครงการปรับปรุงถนน ดินโดยการลงหินคลุก หมู่ที่ ๘	๑.เพื่อบำบัดความ เดือดร้อนของ ประชาชนที่ใช้ถนน สัญจรไปมาและลด อุบัติเหตุทางถนน ๒.เพื่อให้ประชาชน สัญจรโดยสะดวก รวดเร็วปลอดภัยต่อ ชีวิตและทรัพย์สิน	จากหน้า อบต.เมืองฝาง ไปสุดคลองหลังโรงเรียน ขนาดผิวจราจร กว้าง ๓.๐๐ เมตร ยาว ๘๐๐ เมตร หนา ๐.๑๐ เมตร หรือพื้นที่ไม่น้อยกว่า ๒,๔๐๐ ตารางเมตร พิกัด จุดเริ่มต้น N ๑๔.๗๙๒๖๓๖ E ๑๐๒.๙๗๙๑๐๓ (ตามแบบของ อบต.)			๑๔๖,๕๐๐			ร้อยละของ โครงการที่ ได้รับการ พัฒนาและ ปรับปรุง	ประชาชนมีถนน สำหรับใช้ในการ คมนาคมได้ อย่างสะดวก รวดเร็ว ปลอดภัยและลด การเกิดอุบัติเหตุ	กองช่าง

**รายละเอียดโครงการพัฒนา**  
**แผนพัฒนาท้องถิ่น (พ.ศ. ๒๕๖๖ - ๒๕๗๐)**  
 ที่นำมาจากแผนพัฒนาหมู่บ้านและแผนพัฒนาชุมชน  
**องค์การบริหารส่วนตำบลเมืองฝาง อำเภอเมืองบุรีรัมย์ จังหวัดบุรีรัมย์**

ก ยุทธศาสตร์จังหวัดที่ ๑ ด้านเศรษฐกิจ

ข ยุทธศาสตร์การพัฒนาของ อปท.ในเขตจังหวัดที่ ๑ เมืองน่าอยู่และคุณภาพชีวิตที่ดี

๑. ยุทธศาสตร์ที่ ๑ ด้านโครงสร้างพื้นฐาน

๑.๑ แผนงานอุตสาหกรรมและการโยธา (ถนน ทางระบายน้ำ บล็อกคอนกรีต สะพาน ฝังเมือง ปรับภูมิทัศน์)

แบบ ผ.๐๒/๑

ที่	โครงการ	วัตถุประสงค์	เป้าหมาย (ผลผลิตของโครงการ)	งบประมาณและที่ผ่านมา					ตัวชี้วัด (KPI)	ผลที่คาดว่าจะ ได้รับ	หน่วยงาน รับผิดชอบ หลัก
				๒๕๖๖ (บาท)	๒๕๖๗ (บาท)	๒๕๖๘ (บาท)	๒๕๖๙ (บาท)	๒๕๗๐ (บาท)			
๘๑	โครงการวางท่อระบายน้ำคอนกรีตเสริมเหล็ก หมู่ที่ ๘	๑.เพื่อบำบัดความเดือดร้อนของประชาชนที่ใช้ถนนสัญจรไปมาและลดอุบัติเหตุทางถนน ๒.เพื่อให้ประชาชนสัญจรโดยสะดวกรวดเร็วปลอดภัยต่อชีวิตและทรัพย์สิน	บ้านนายประเทือง – ทล.๓๐๐๒ (ช่วงที่ ๑) วางท่อระบายน้ำ คสล. ขนาด ศก. ๑.๐๐ เมตร จำนวน ๑๑๑ ท่อน บ่อพัก คสล. สำหรับท่อ ศก. ๑.๐๐ เมตร พร้อมฝาบ่อพักตะแกรงเหล็ก จำนวน ๑๒ บ่อ พิกัดจุดเริ่มต้น N ๑๔.๗๙๒๐๗๒ E ๑๐๒.๙๗๓๔๑๗ (ตามแบบของ อบต.)				๖๐๐,๐๐๐		ร้อยละของโครงการที่ได้รับการพัฒนาและปรับปรุง	ลดปัญหาน้ำท่วมขังในหมู่บ้าน	กองช่าง

**รายละเอียดโครงการพัฒนา**  
**แผนพัฒนาท้องถิ่น (พ.ศ. ๒๕๖๖ - ๒๕๗๐)**  
**ที่นำมาจากแผนพัฒนาหมู่บ้านและแผนพัฒนาชุมชน**  
**องค์การบริหารส่วนตำบลเมืองฝาง อำเภอเมืองบุรีรัมย์ จังหวัดบุรีรัมย์**

ก ยุทธศาสตร์จังหวัดที่ ๑ ด้านเศรษฐกิจ

ข ยุทธศาสตร์การพัฒนาของ อปท.ในเขตจังหวัดที่ ๑ เมืองน่าอยู่และคุณภาพชีวิตที่ดี

๑. ยุทธศาสตร์ที่ ๑ ด้านโครงสร้างพื้นฐาน

แบบ ผ.๐๒/๑

๑.๑ แผนงานอุตสาหกรรมและการโยธา (ถนน ทางระบายน้ำ บล็อกคอนกรีต สะพาน ผังเมือง ปรับภูมิทัศน์)

ที่	โครงการ	วัตถุประสงค์	เป้าหมาย (ผลผลิตของโครงการ)	งบประมาณและที่ผ่านมา					ตัวชี้วัด (KPI)	ผลที่คาดว่าจะ ได้รับ	หน่วยงาน รับผิดชอบ หลัก
				๒๕๖๖ (บาท)	๒๕๖๗ (บาท)	๒๕๖๘ (บาท)	๒๕๖๙ (บาท)	๒๕๗๐ (บาท)			
๘๒	โครงการเสริมผิวจราจร แบบ Asphaltic Concrete หมู่ที่ ๘	๑.เพื่อบำบัดความเดือดร้อนของประชาชนที่ใช้ถนนสัญจรไปมาและลดอุบัติเหตุทางถนน ๒.เพื่อให้ประชาชนสัญจรโดยสะดวกรวดเร็วปลอดภัยต่อชีวิตและทรัพย์สิน	สายทาง ถนน ศาลารวมใจ หมู่ ๘ ขนาดผิวจราจร แอสฟัลต์ คอนกรีตกว้าง ๔ เมตร ยาว ๔๖๐ เมตร หนา ๐.๐๕ เมตร หรือพื้นที่ไม่น้อยกว่า ๑,๘๔๐ ตารางเมตร พิกัดจุดเริ่มต้น N ๑๔.๗๙๑๘๙๐ E ๑๐๒.๙๗๔๗๖๒ (ตามแบบของ อบต.)				๗๐๐,๐๐๐		ร้อยละของโครงการที่ได้รับการพัฒนาและปรับปรุง	ประชาชนมีถนนสำหรับใช้ในการคมนาคมได้อย่างสะดวกรวดเร็วปลอดภัยและลดการเกิดอุบัติเหตุ	กองช่าง

**รายละเอียดโครงการพัฒนา**  
**แผนพัฒนาท้องถิ่น (พ.ศ. ๒๕๖๖ - ๒๕๗๐)**  
**ที่นำมาจากแผนพัฒนาหมู่บ้านและแผนพัฒนาชุมชน**  
**องค์การบริหารส่วนตำบลเมืองฝาง อำเภอเมืองบุรีรัมย์ จังหวัดบุรีรัมย์**

ก ยุทธศาสตร์จังหวัดที่ ๑ ด้านเศรษฐกิจ

ข ยุทธศาสตร์การพัฒนาของ อปท. ในเขตจังหวัดที่ ๑ เมืองน่าอยู่และคุณภาพชีวิตที่ดี

๑. ยุทธศาสตร์ที่ ๑ ด้านโครงสร้างพื้นฐาน

แบบ ผ.๐๒/๑

๑.๑ แผนงานอุตสาหกรรมและการโยธา (ถนน ทางระบายน้ำ บล็อกคอนกรีต สะพาน ฝังเมือง ปรับภูมิทัศน์)

ที่	โครงการ	วัตถุประสงค์	เป้าหมาย (ผลผลิตของโครงการ)	งบประมาณและที่ผ่านมา					ตัวชี้วัด (KPI)	ผลที่คาดว่าจะ ได้รับ	หน่วยงาน รับผิดชอบ หลัก
				๒๕๖๖ (บาท)	๒๕๖๗ (บาท)	๒๕๖๘ (บาท)	๒๕๖๙ (บาท)	๒๕๗๐ (บาท)			
๘๓	โครงการปรับปรุงถนน ดินโดยการลงหินคลุก หมู่ที่ ๘	๑. เพื่อบำบัดความ เดือดร้อนของ ประชาชนที่ใช้ถนน สัญจรไปมาและลด อุบัติเหตุทางถนน ๒. เพื่อให้ประชาชน สัญจรโดยสะดวก รวดเร็วปลอดภัยต่อ ชีวิตและทรัพย์สิน	สายทาง บร.๑๔๔- ถนน ชายทุ่ง หมู่ ๘ ขนาดผิว จราจร กว้าง ๔ เมตร ยาว ๒,๒๐๐ เมตร หนา ๐.๑๐ เมตร หรือพื้นที่ ไม่น้อยกว่า ๘,๘๐๐ ตารางเมตร พิกัด จุดเริ่มต้น N ๑๔.๗๙๓๒๖๔ E ๑๐๓.๙๗๓๕๒๗ (ตามแบบของ อบต.)					๕๕๐,๐๐๐	ร้อยละของ โครงการที่ ได้รับการ พัฒนาและ ปรับปรุง	ประชาชนมีถนน สำหรับใช้ในการ คมนาคมได้ อย่างสะดวก รวดเร็ว ปลอดภัยและลด การเกิดอุบัติเหตุ	กองช่าง



**รายละเอียดโครงการพัฒนา**  
**แผนพัฒนาท้องถิ่น (พ.ศ. ๒๕๖๖ - ๒๕๗๐)**  
**ที่นำมาจากแผนพัฒนาหมู่บ้านและแผนพัฒนาชุมชน**  
**องค์การบริหารส่วนตำบลเมืองฝาง อำเภอเมืองบุรีรัมย์ จังหวัดบุรีรัมย์**

ก ยุทธศาสตร์จังหวัดที่ ๑ ด้านเศรษฐกิจ

ข ยุทธศาสตร์การพัฒนาของ อปท.ในเขตจังหวัดที่ ๑ เมืองน่าอยู่และคุณภาพชีวิตที่ดี

๑. ยุทธศาสตร์ที่ ๑ ด้านโครงสร้างพื้นฐาน

๑.๑ แผนงานอุตสาหกรรมและการโยธา (ถนน ทางระบายน้ำ บล็อกคอนกรีต สะพาน ผังเมือง ปรับภูมิทัศน์ )

แบบ ผ.๐๒/๑

ที่	โครงการ	วัตถุประสงค์	เป้าหมาย (ผลผลิตของโครงการ)	งบประมาณและที่ผ่านมา					ตัวชี้วัด (KPI)	ผลที่คาดว่าจะ ได้รับ	หน่วยงาน รับผิดชอบ หลัก
				๒๕๖๖ (บาท)	๒๕๖๗ (บาท)	๒๕๖๘ (บาท)	๒๕๖๙ (บาท)	๒๕๗๐ (บาท)			
๘๔	โครงการปรับปรุงถนนคอนกรีตโตนการเทคอนกรีตเสริมเหล็กทับผิวทางเดิม หมู่ที่ ๙	เพื่อบำบัดความเดือดร้อนของประชาชน จากปัญหาในการเดินทางสัญจรไป - มา อย่างสะดวกและปลอดภัยในชีวิตและทรัพย์สิน	ก่อสร้างถนนคอนกรีตจากหน้าบ้านนายกิมครุฑประโคน หน้าบ้านนายณรงค์ศักดิ์ ครุฑประโคน กว้าง ๓.๕๐ ม. ยาว ๘๐ ม. หนา ๐.๑๕ ม. (ตามแบบของ อบต.)	๑๔๐,๐๐๐					ร้อยละของโครงการที่ได้รับการพัฒนาและปรับปรุง	ประชาชนมีถนนสำหรับใช้ในการคมนาคมได้อย่างสะดวก รวดเร็ว ปลอดภัยและลดการเกิดอุบัติเหตุ	กองช่าง
๘๕	โครงการก่อสร้างคอนกรีตเสริมเหล็ก หมู่ที่ ๙	เพื่อบำบัดความเดือดร้อนของประชาชน จากปัญหาในการเดินทางสัญจรไป - มา อย่างสะดวกและปลอดภัยในชีวิตและทรัพย์สินของประชาชน	ก่อสร้างถนนคอนกรีตจากนายนายกิม ครุฑประโคน ถึงนายนายสมบัติ ภูดวง ขนาดกว้าง ๕ ม. ยาว ๔๐๐ ม. หนา ๐.๑๕ ม. (ตามแบบของ อบต.)				๕๐๐,๐๐๐	๕๐๐,๐๐๐	ร้อยละของโครงการที่ได้รับการพัฒนาและปรับปรุง	ประชาชนมีถนนสำหรับใช้ในการคมนาคมได้อย่างสะดวก รวดเร็ว ปลอดภัยและลดการเกิดอุบัติเหตุ	กองช่าง

**รายละเอียดโครงการพัฒนา**  
**แผนพัฒนาท้องถิ่น (พ.ศ. ๒๕๖๖ - ๒๕๗๐)**  
**ที่นำมาจากแผนพัฒนาหมู่บ้านและแผนพัฒนาชุมชน**  
**องค์การบริหารส่วนตำบลเมืองฝาง อำเภอเมืองบุรีรัมย์ จังหวัดบุรีรัมย์**

ก ยุทธศาสตร์จังหวัดที่ ๑ ด้านเศรษฐกิจ

ข ยุทธศาสตร์การพัฒนาของ อปท.ในเขตจังหวัดที่ ๑ เมืองน่าอยู่และคุณภาพชีวิตที่ดี

๑. ยุทธศาสตร์ที่ ๑ ด้านโครงสร้างพื้นฐาน

แบบ ผ.๐๒/๑

๑.๑ แผนงานอุตสาหกรรมและการโยธา (ถนน ทางระบายน้ำ บล็อกคอนกรีต สะพาน ผังเมือง ปรับภูมิทัศน์)

ที่	โครงการ	วัตถุประสงค์	เป้าหมาย (ผลผลิตของโครงการ)	งบประมาณและที่ผ่านมา					ตัวชี้วัด (KPI)	ผลที่คาดว่าจะ ได้รับ	หน่วยงาน รับผิดชอบ หลัก
				๒๕๖๖ (บาท)	๒๕๖๗ (บาท)	๒๕๖๘ (บาท)	๒๕๖๙ (บาท)	๒๕๗๐ (บาท)			
๘๖	โครงการปรับปรุงถนนคอนกรีตโดยการเทคอนกรีตเสริมเหล็กทับผิวทางเดิม หมู่ที่ ๙	เพื่อบำบัดความเดือดร้อนของประชาชน จากปัญหาในการเดินทางสัญจรไป - มา อย่างสะดวกและปลอดภัยในชีวิตและทรัพย์สิน	ก่อสร้างถนนคอนกรีตเสริมเหล็กทับผิวทางเดิมในถนนสายกลาง หมู่บ้าน ขนาดกว้าง ๔ ม. ยาว ๑๕๐ ม. หนา ๐.๑๕ ม. (ตามแบบของ อบต.)		๓๐๐,๐๐๐				ร้อยละของโครงการที่ได้รับการพัฒนาและปรับปรุง	ประชาชนมีถนนสำหรับใช้ในการคมนาคมได้อย่างสะดวก รวดเร็ว ปลอดภัยและลดการเกิดอุบัติเหตุ	กองช่าง
๘๗	โครงการก่อสร้างถนนคอนกรีตเสริมเหล็ก หมู่ที่ ๙	เพื่อบำบัดความเดือดร้อนของประชาชน จากปัญหาในการเดินทางสัญจรไป - มา อย่างสะดวกและปลอดภัยในชีวิตและทรัพย์สิน	ก่อสร้างถนนคอนกรีตเสริมเหล็กจากถนนหน้าวัดถึงสระข้างวัด ขนาดกว้าง ๓ ม. ยาว ๘๐ ม. หนา ๐.๑๕ ม. (ตามแบบของ อบต.)			๑๒๐,๐๐๐			ร้อยละของโครงการที่ได้รับการพัฒนาและปรับปรุง	ประชาชนมีถนนสำหรับใช้ในการคมนาคมได้อย่างสะดวก รวดเร็ว ปลอดภัยและลดการเกิดอุบัติเหตุ	กองช่าง

**รายละเอียดโครงการพัฒนา**  
**แผนพัฒนาท้องถิ่น (พ.ศ. ๒๕๖๖ - ๒๕๗๐)**  
**ที่นำมาจากแผนพัฒนาหมู่บ้านและแผนพัฒนาชุมชน**  
**องค์การบริหารส่วนตำบลเมืองฝาง อำเภอเมืองบุรีรัมย์ จังหวัดบุรีรัมย์**

ก ยุทธศาสตร์จังหวัดที่ ๑ ด้านเศรษฐกิจ

ข ยุทธศาสตร์การพัฒนาของ อปท.ในเขตจังหวัดที่ ๑ เมืองน่าอยู่และคุณภาพชีวิตที่ดี

๑. ยุทธศาสตร์ที่ ๑ ด้านโครงสร้างพื้นฐาน

แบบ ผ.๐๒/๑

๑.๑ แผนงานอุตสาหกรรมและการโยธา (ถนน ทางระบายน้ำ บล็อกคอนกรีต สะพาน ผังเมือง ปรับภูมิทัศน์)

ที่	โครงการ	วัตถุประสงค์	เป้าหมาย (ผลผลิตของโครงการ)	งบประมาณและที่ผ่านมา					ตัวชี้วัด (KPI)	ผลที่คาดว่าจะ ได้รับ	หน่วยงาน รับผิดชอบ หลัก
				๒๕๖๖ (บาท)	๒๕๖๗ (บาท)	๒๕๖๘ (บาท)	๒๕๖๙ (บาท)	๒๕๗๐ (บาท)			
๘๘	โครงการปรับปรุงถนน ดินโดยการลงหินคลุก หมู่ที่ ๙	๑.เพื่อบำบัดความ เดือดร้อนของ ประชาชนที่ใช้ถนน สัญจรไปมาและลด อุบัติเหตุทางถนน ๒.เพื่อให้ประชาชน สัญจรโดยสะดวก รวดเร็วปลอดภัยต่อ ชีวิตและทรัพย์สิน	จากนา นางกิม ถึง นา นายสมบัติ ขนาดผิว จราจร กว้าง ๔ เมตร ยาว ๗๐๐ เมตร หนา ๐.๑๐ เมตร หรือพื้นที่ ไม่น้อยกว่า ๒,๘๐๐ ตารางเมตร พิกัด จุดเริ่มต้น N - E - (ตามแบบของ อบต.)				๑๗๐,๐๐๐		ร้อยละของ โครงการที่ ได้รับการ พัฒนาและ ปรับปรุง	ประชาชนมีถนน สำหรับใช้ในการ คมนาคมได้ อย่างสะดวก รวดเร็ว ปลอดภัยและลด การเกิดอุบัติเหตุ	กองช่าง
๘๙	โครงการปรับปรุงถนน ดินโดยการลงหินคลุก หมู่ที่ ๙	๑.เพื่อบำบัดความ เดือดร้อนของ ประชาชนที่ใช้ถนน สัญจรไปมาและลด อุบัติเหตุทางถนน ๒.เพื่อให้ประชาชน สัญจรโดยสะดวก รวดเร็วปลอดภัยต่อ ชีวิตและทรัพย์สิน	ซอยฟาร์มบุญยัง ถึงนา นายสุบรร อุ้มรัมย์ ขนาดผิวจราจร กว้าง ๒.๕๐ เมตร ยาว ๙๕๐ เมตร หนา ๐.๑๐ เมตร หรือพื้นที่ไม่น้อยกว่า ๒,๓๗๕ตารางเมตร พิกัด จุดเริ่มต้น N ๑๔.๙๒๕๓๖ E ๑๐๒.๙๗๙๑๐๓ (ตามแบบของ อบต.)					๑๔๕,๐๐๐	ร้อยละของ โครงการที่ ได้รับการ พัฒนาและ ปรับปรุง	ประชาชนมีถนน สำหรับใช้ในการ คมนาคมได้ อย่างสะดวก รวดเร็ว ปลอดภัยและลด การเกิดอุบัติเหตุ	กองช่าง

**รายละเอียดโครงการพัฒนา**  
**แผนพัฒนาท้องถิ่น (พ.ศ. ๒๕๖๖ - ๒๕๗๐)**  
**ที่นำมาจากแผนพัฒนาหมู่บ้านและแผนพัฒนาชุมชน**  
**องค์การบริหารส่วนตำบลเมืองฝาง อำเภอเมืองบุรีรัมย์ จังหวัดบุรีรัมย์**

ก ยุทธศาสตร์จังหวัดที่ ๑ ด้านเศรษฐกิจ

ข ยุทธศาสตร์การพัฒนาของ อปท.ในเขตจังหวัดที่ ๑ เมืองน่าอยู่และคุณภาพชีวิตที่ดี

๑. ยุทธศาสตร์ที่ ๑ ด้านโครงสร้างพื้นฐาน

แบบ ผ.๐๒/๑

๑.๑ แผนงานอุตสาหกรรมและการโยธา (ถนน ทางระบายน้ำ บล็อกคอนกรีต สะพาน ฝังเมือง ปรับภูมิทัศน์ )

ที่	โครงการ	วัตถุประสงค์	เป้าหมาย (ผลผลิตของโครงการ)	งบประมาณและที่ผ่านมา					ตัวชี้วัด (KPI)	ผลที่คาดว่าจะ ได้รับ	หน่วยงาน รับผิดชอบ หลัก
				๒๕๖๖ (บาท)	๒๕๖๗ (บาท)	๒๕๖๘ (บาท)	๒๕๖๙ (บาท)	๒๕๗๐ (บาท)			
๙๐	โครงการก่อสร้างรางระบายน้ำ คสล. หมู่ที่ ๑๐	เพื่อบำบัดความเดือดร้อนของประชาชนจากน้ำท่วมขังและสัญจรไปมาอย่างสะดวก เพื่อให้ประชาชนมีคุณภาพชีวิตที่ดีขึ้น	ก่อสร้างรางระบายน้ำ คสล. ขนาดกว้าง ๓๐ ซม. ลึก ๓๕ ซม. พร้อมฝาดะแกรง ยาว ๑๒๐ ม. หรือตามแบบ อบต. จากบ้านนายชาญ อภิสิทธิ์รัมย์ ถึงบ้านนางสวีเอี่ยมรัมย์	๕๔๐,๐๐๐					ร้อยละของโครงการที่ได้รับการพัฒนาและปรับปรุง	ลดปัญหาน้ำท่วมขังในหมู่บ้าน	กองช่าง
๙๑	โครงการก่อสร้างถนนคอนกรีตเสริมเหล็ก หมู่ที่ ๑๐	เพื่อบำบัดความเดือดร้อนของประชาชนจากน้ำท่วมขังและสัญจรไปมาอย่างสะดวก เพื่อให้ประชาชนมีคุณภาพชีวิตที่ดีขึ้น	ก่อสร้างถนนคอนกรีตผิวจราจรกว้าง ๓ ม. ยาว ๑๐๐ ม. หนาเฉลี่ย ๐.๑๕ ม. หรือตามแบบ อบต. จากบ้านนายวีระพาลสัมฤทธิ์ ถึงบ้านนางพนิดา เอี่ยมดี	๑๕๐,๐๐๐					ร้อยละของโครงการที่ได้รับการพัฒนาและปรับปรุง	ประชาชนมีถนนสำหรับใช้ในการคมนาคมได้อย่างสะดวก รวดเร็วปลอดภัยและลดการเกิดอุบัติเหตุ	กองช่าง

**รายละเอียดโครงการพัฒนา**  
**แผนพัฒนาท้องถิ่น (พ.ศ. ๒๕๖๖ - ๒๕๗๐)**  
**ที่นำมาจากแผนพัฒนาหมู่บ้านและแผนพัฒนาชุมชน**  
**องค์การบริหารส่วนตำบลเมืองฝาง อำเภอเมืองบุรีรัมย์ จังหวัดบุรีรัมย์**

ก ยุทธศาสตร์จังหวัดที่ ๑ ด้านเศรษฐกิจ

ข ยุทธศาสตร์การพัฒนาของ อปท.ในเขตจังหวัดที่ ๑ เมืองน่าอยู่และคุณภาพชีวิตที่ดี

๑. ยุทธศาสตร์ที่ ๑ ด้านโครงสร้างพื้นฐาน

แบบ ผ.๐๒/๑

๑.๑ แผนงานอุตสาหกรรมและการโยธา (ถนน ทางระบายน้ำ บล็อกคอนกรีต สะพาน ฝัງเมือง ปรับภูมิทัศน์ )

ที่	โครงการ	วัตถุประสงค์	เป้าหมาย (ผลผลิตของโครงการ)	งบประมาณและที่ผ่านมา					ตัวชี้วัด (KPI)	ผลที่คาดว่าจะ ได้รับ	หน่วยงาน รับผิดชอบ หลัก	
				๒๕๖๖ (บาท)	๒๕๖๗ (บาท)	๒๕๖๘ (บาท)	๒๕๖๙ (บาท)	๒๕๗๐ (บาท)				
๙๒	โครงการก่อสร้างถนนคอนกรีตเสริมเหล็ก หมู่ที่ ๑๐	เพื่อบำบัดความเดือดร้อนของประชาชนและสัญจรไปมาอย่างสะดวกและปลอดภัยต่อทรัพย์สิน เพื่อให้ประชาชนมีคุณภาพชีวิตที่ดีขึ้น	ก่อสร้างถนนคอนกรีตผิวจราจรกว้าง ๓ ม. ยาว ๑๔๐ ม. หนาเฉลี่ย ๐.๑๕ ม. หรือตามแบบ อบต. จากบ้านนางกิ่งแดงศรี ถึงนายายเจียมแดงศรี		๒๑๐,๐๐๐					ร้อยละของโครงการที่ได้รับการพัฒนาและปรับปรุง	ประชาชนมีถนนสำหรับใช้ในการคมนาคมได้อย่างสะดวก รวดเร็ว ปลอดภัยและลดการเกิดอุบัติเหตุ	กองช่าง
๙๓	โครงการก่อสร้างรางระบายน้ำ คสล. หมู่ที่ ๑๐	เพื่อบำบัดความเดือดร้อนของประชาชนจากน้ำท่วมขังบริเวณถนนเส้นนี้ และสัญจรไปมาอย่างสะดวก เพื่อให้ประชาชนมีคุณภาพชีวิตที่ดีขึ้น	ก่อสร้างรางระบายน้ำ คสล. กว้าง ๓๐ ซม. ลึก ๓๕ ซม. พร้อมฝาทะแกรง ยาว ๒๐๐ ม. หรือตามแบบ อบต. จากบ้านนายชาญ อับสีรัมย์ ถึงบ้านนางสวิงจริงประโคน		๕๐๐,๐๐๐	๔๐๐,๐๐๐				ร้อยละของโครงการที่ได้รับการพัฒนาและปรับปรุง	ลดปัญหาน้ำท่วมขังในหมู่บ้าน	กองช่าง

**รายละเอียดโครงการพัฒนา**  
**แผนพัฒนาท้องถิ่น (พ.ศ. ๒๕๖๖ - ๒๕๗๐)**  
**ที่นำมาจากแผนพัฒนาหมู่บ้านและแผนพัฒนาชุมชน**  
**องค์การบริหารส่วนตำบลเมืองฝาง อำเภอเมืองบุรีรัมย์ จังหวัดบุรีรัมย์**

ก ยุทธศาสตร์จังหวัดที่ ๑ ด้านเศรษฐกิจ

ข ยุทธศาสตร์การพัฒนาของ อปท.ในเขตจังหวัดที่ ๑ เมืองน่าอยู่และคุณภาพชีวิตที่ดี

๑. ยุทธศาสตร์ที่ ๑ ด้านโครงสร้างพื้นฐาน

แบบ ผ.๐๒/๑

๑.๑ แผนงานอุตสาหกรรมและการโยธา (ถนน ทางระบายน้ำ บล็อกคอนกรีต สะพาน ผังเมือง ปรับภูมิทัศน์)

ที่	โครงการ	วัตถุประสงค์	เป้าหมาย (ผลผลิตของโครงการ)	งบประมาณและที่ผ่านมา					ตัวชี้วัด (KPI)	ผลที่คาดว่าจะ ได้รับ	หน่วยงาน รับผิดชอบ หลัก
				๒๕๖๖ (บาท)	๒๕๖๗ (บาท)	๒๕๖๘ (บาท)	๒๕๖๙ (บาท)	๒๕๗๐ (บาท)			
๙๔	โครงการปรับปรุงถนน ดินโดยการลงหินคลุก หมู่ที่ ๑๐	๑.เพื่อบำบัดความ เดือดร้อนของ ประชาชนที่ใช้ถนน สัญจรไปมาและลด อุบัติเหตุทางถนน ๒.เพื่อให้ประชาชน สัญจรโดยสะดวก รวดเร็วปลอดภัยต่อ ชีวิตและทรัพย์สิน	ถนนสะพานยาว ถึง บ้านศรีสมนึก ขนาดผิว จราจร กว้าง ๕ เมตร ยาว ๓๐๐ เมตร หนา ๐.๑๐ เมตร หรือพื้นที่ ไม่น้อยกว่า ๑,๕๐๐ ตารางเมตร พิกัด จุดเริ่มต้น N - E - (ตามแบบของ อบต.)			๑๐๐,๐๐๐			ร้อยละของ โครงการที่ ได้รับการ พัฒนาและ ปรับปรุง	ประชาชนมีถนน สำหรับใช้ในการ คมนาคมได้ อย่างสะดวก รวดเร็ว ปลอดภัยและลด การเกิดอุบัติเหตุ	กองช่าง
๙๕	โครงการปรับปรุงถนน ดินโดยการลงหินคลุก หมู่ที่ ๑๐	๑.เพื่อบำบัดความ เดือดร้อนของ ประชาชนที่ใช้ถนน สัญจรไปมาและลด อุบัติเหตุทางถนน ๒.เพื่อให้ประชาชน สัญจรโดยสะดวก รวดเร็วปลอดภัยต่อ ชีวิตและทรัพย์สิน	จากศาลาหมู่ที่ ๑๓ ถึง กระท่อมนายยู หนับ ศรี ขนาดผิวจราจร กว้าง ๓.๐๐ เมตร ยาว ๓๕๐ เมตร หนา ๐.๑๐ เมตร หรือพื้นที่ไม่น้อย กว่า ๑,๐๕๐ ตาราง เมตร พิกัด จุดเริ่มต้น N - E - (ตามแบบของ อบต.)			๘๐,๐๐๐			ร้อยละของ โครงการที่ ได้รับการ พัฒนาและ ปรับปรุง	ประชาชนมีถนน สำหรับใช้ในการ คมนาคมได้ อย่างสะดวก รวดเร็ว ปลอดภัยและลด การเกิดอุบัติเหตุ	กองช่าง

รายละเอียดโครงการพัฒนา  
แผนพัฒนาท้องถิ่น (พ.ศ. ๒๕๖๖ - ๒๕๗๐)  
ที่นำมาจากแผนพัฒนาหมู่บ้านและแผนพัฒนาชุมชน  
องค์การบริหารส่วนตำบลเมืองฝาง อำเภอเมืองบุรีรัมย์ จังหวัดบุรีรัมย์

ก ยุทธศาสตร์จังหวัดที่ ๑ ด้านเศรษฐกิจ

ข ยุทธศาสตร์การพัฒนาของ อปท. ในเขตจังหวัดที่ ๑ เมืองน่าอยู่และคุณภาพชีวิตที่ดี

๑. ยุทธศาสตร์ที่ ๑ ด้านโครงสร้างพื้นฐาน

แบบ ผ.๐๒/๑

๑.๑ แผนงานอุตสาหกรรมและการโยธา (ถนน ทางระบายน้ำ บล็อกคอนกรีต สะพาน ผังเมือง ปรับภูมิทัศน์)

ที่	โครงการ	วัตถุประสงค์	เป้าหมาย (ผลผลิตของโครงการ)	งบประมาณและที่ผ่านมา					ตัวชี้วัด (KPI)	ผลที่คาดว่าจะ ได้รับ	หน่วยงาน รับผิดชอบ หลัก
				๒๕๖๖ (บาท)	๒๕๖๗ (บาท)	๒๕๖๘ (บาท)	๒๕๖๙ (บาท)	๒๕๗๐ (บาท)			
๙๖	โครงการก่อสร้างถนนคอนกรีตเสริมเหล็ก หมู่ที่ ๑๐	๑. เพื่อบำบัดความเดือดร้อนของประชาชนที่ใช้ถนนสัญจรไปมาและลดอุบัติเหตุทางถนน ๒. เพื่อให้ประชาชนสัญจรโดยสะดวก รวดเร็วปลอดภัยต่อชีวิตและทรัพย์สิน	สายทาง ๑๔๔- ถนนคูไฮ หมู่ ๑๐ ขนาดผิวจราจร กว้าง ๔.๐๐ เมตร ยาว ๓๐๐ เมตร หนา ๐.๑๕ เมตร หรือพื้นที่ไม่น้อยกว่า ๑,๒๐๐ ตารางเมตร พิกัด จุดเริ่มต้น N ๑๔.๗๘๘๓๐๓ E ๑๐๓.๙๗๘๓๕๐ (ตามแบบของ อบต.)				๗๐๐,๐๐๐		ร้อยละของโครงการที่ได้รับการพัฒนาและปรับปรุง	ประชาชนมีถนนสำหรับใช้ในการคมนาคมได้อย่างสะดวก รวดเร็ว ปลอดภัยและลดการเกิดอุบัติเหตุ	กองช่าง

**รายละเอียดโครงการพัฒนา**  
**แผนพัฒนาท้องถิ่น (พ.ศ. ๒๕๖๖ - ๒๕๗๐)**  
 ที่นำมาจากแผนพัฒนาหมู่บ้านและแผนพัฒนาชุมชน  
**องค์การบริหารส่วนตำบลเมืองฝาง อำเภอเมืองบุรีรัมย์ จังหวัดบุรีรัมย์**

ก ยุทธศาสตร์จังหวัดที่ ๑ ด้านเศรษฐกิจ

ข ยุทธศาสตร์การพัฒนาของ อบท.ในเขตจังหวัดที่ ๑ เมืองน่าอยู่และคุณภาพชีวิตที่ดี

๑. ยุทธศาสตร์ที่ ๑ ด้านโครงสร้างพื้นฐาน

๑.๑ แผนงานอุตสาหกรรมและการโยธา (ถนน ทางระบายน้ำ บล็อกคอนกรีต สะพาน ฝังเมือง ปรับภูมิทัศน์ )

แบบ ผ.๐๒/๑

ที่	โครงการ	วัตถุประสงค์	เป้าหมาย (ผลผลิตของโครงการ)	งบประมาณและที่ผ่านมา					ตัวชี้วัด (KPI)	ผลที่คาดว่าจะ ได้รับ	หน่วยงาน รับผิดชอบ หลัก
				๒๕๖๖ (บาท)	๒๕๖๗ (บาท)	๒๕๖๘ (บาท)	๒๕๖๙ (บาท)	๒๕๗๐ (บาท)			
๙๗	โครงการวางท่อระบายน้ำคอนกรีตเสริมเหล็ก หมู่ที่ ๑๐	๑.เพื่อบำบัดความเดือดร้อนของประชาชนที่ใช้ถนนสัญจรไปมาและลดอุบัติเหตุทางถนน ๒.เพื่อให้ประชาชนสัญจรโดยสะดวกรวดเร็วปลอดภัยต่อชีวิตและทรัพย์สิน	หนองคูไซ - ถนน ทล. ๓๐๐๒ วางท่อระบายน้ำ คสล. ขนาด ศก. ๐.๘๐ เมตร จำนวน ๑๔๘ ท่อน บ่อพัก คสล. สำหรับท่อ ศก. ๐.๘๐ เมตร พร้อมฝาบ่อพัก ตะแกรงเหล็ก จำนวน ๑๗ บ่อ พักัด จุดเริ่มต้น N ๑๔.๗๘๘๑๑๖ E ๑๐๒.๙๗๘๔๕๒ (ตามแบบของ อบต.)					๖๐๐,๐๐๐	ร้อยละของโครงการที่ได้รับการพัฒนาและปรับปรุง	ลดปัญหาน้ำท่วมขังในหมู่บ้าน	กองช่าง



**รายละเอียดโครงการพัฒนา**  
**แผนพัฒนาท้องถิ่น (พ.ศ. ๒๕๖๖ - ๒๕๗๐)**  
 ที่นำมาจากแผนพัฒนาหมู่บ้านและแผนพัฒนาชุมชน  
**องค์การบริหารส่วนตำบลเมืองฝาง อำเภอเมืองบุรีรัมย์ จังหวัดบุรีรัมย์**

ก ยุทธศาสตร์จังหวัดที่ ๑ ด้านเศรษฐกิจ

ข ยุทธศาสตร์การพัฒนาของ อปท.ในเขตจังหวัดที่ ๑ เมืองน่าอยู่และคุณภาพชีวิตที่ดี

๑. ยุทธศาสตร์ที่ ๑ ด้านโครงสร้างพื้นฐาน

แบบ ผ.๐๒/๑

๑.๑ แผนงานอุตสาหกรรมและการโยธา (ถนน ทางระบายน้ำ บล็อกคอนกรีต สะพาน ฝังเมือง ปรับภูมิทัศน์ )

ที่	โครงการ	วัตถุประสงค์	เป้าหมาย (ผลผลิตของโครงการ)	งบประมาณและที่ผ่านมา					ตัวชี้วัด (KPI)	ผลที่คาดว่าจะ ได้รับ	หน่วยงาน รับผิดชอบ หลัก
				๒๕๖๖ (บาท)	๒๕๖๗ (บาท)	๒๕๖๘ (บาท)	๒๕๖๙ (บาท)	๒๕๗๐ (บาท)			
๙๘	โครงการท่อเหลี่ยม คอนกรีตเสริมเหล็ก พร้อมพื้งน้ำล้น หมู่ที่ ๑๑	๑.เพื่อบำบัดความ เดือดร้อนของ ประชาชน ๒.เพื่อให้ประชาชนมี ชีวิตที่ดีขึ้น	เพื่อที่จะซ่อมแซมฝาย กักเก็บน้ำไว้ใช้ต่อไปใน อนาคต ซ่อมแซมฝายที่ ชำรุดให้กักเก็บน้ำเพื่อ โค-กระบือ ได้มีน้ำกิน เพื่อกักเก็บน้ำทำ การเกษตรปลูกพืชผักไว้ เพื่อขายหรือบริโภคเพื่อ สร้างรายได้ลดรายจ่าย ให้คนในหมู่บ้าน งานท่อ เหลี่ยมคอนกรีตเสริม เหล็ก NCW Rc.Box Culverts M- ๒.๑๐ X ๒.๑๐ องศา	๕๐๐,๐๐๐					ร้อยละของ โครงการที่ ได้รับการ พัฒนาและ ปรับปรุง	ประชาชนมีถนน สำหรับใช้ในการ คมนาคมได้ อย่างสะดวก รวดเร็ว ปลอดภัยและลด การเกิดอุบัติเหตุ	กองช่าง

**รายละเอียดโครงการพัฒนา**  
**แผนพัฒนาท้องถิ่น (พ.ศ. ๒๕๖๖ - ๒๕๗๐)**  
 ที่นำมาจากแผนพัฒนาหมู่บ้านและแผนพัฒนาชุมชน  
**องค์การบริหารส่วนตำบลเมืองฝาง อำเภอเมืองบุรีรัมย์ จังหวัดบุรีรัมย์**

ก ยุทธศาสตร์จังหวัดที่ ๑ ด้านเศรษฐกิจ

ข ยุทธศาสตร์การพัฒนาของ อปท.ในเขตจังหวัดที่ ๑ เมืองน่าอยู่และคุณภาพชีวิตที่ดี

๑. ยุทธศาสตร์ที่ ๑ ด้านโครงสร้างพื้นฐาน

แบบ ผ.๐๒/๑

๑.๑ แผนงานอุตสาหกรรมและการโยธา (ถนน ทางระบายน้ำ บล็อกคอนกรีต สะพาน ฝังเมือง ปรับภูมิทัศน์)

ที่	โครงการ	วัตถุประสงค์	เป้าหมาย (ผลผลิตของโครงการ)	งบประมาณและที่ผ่านมา					ตัวชี้วัด (KPI)	ผลที่คาดว่าจะ ได้รับ	หน่วยงาน รับผิดชอบ หลัก
				๒๕๖๖ (บาท)	๒๕๖๗ (บาท)	๒๕๖๘ (บาท)	๒๕๖๙ (บาท)	๒๕๗๐ (บาท)			
๙๙	โครงการปรับปรุงถนน โดยการลงถนนหิน คลุกทั้งสองฝั่งคลอง หมู่ที่ ๑๑	เพื่อบำบัดความ เดือดร้อนของ ประชาชนในการ ดำเนินชีวิตประจำวัน ของประชาชนหมู่ ๑๑ เพื่อให้ประชาชน เดินทางสะดวกขึ้น ขน พืชผลทางการเกษตร ขนปุ๋ยให้ความสะดวก ของประชาชน	ลงหินคลุกทั้งสองฝั่ง คลองและถนนจากนา นางพันธ์ ถึงคลองทั้ง สองฝั่งหมู่ ๑๑ กว้าง ๕ เมตร ทั้ง ๒ ฝั่ง จำนวน ๔,๐๐๐ เมตร ถนนข้าง คลองฝั่งที่ ๑ เริ่มจากนา นางหนูพิน ถึงนายนาย คอย สองประโคน ถนน ข้างคลองฝั่งที่ ๒ จากนา นางลำไย บุตราช กว้าง ๕ เมตร ถึงนายนายพันธ์ สุพนาม (ตามแบบของ อบต.)	๓๒๐,๐๐๐	๓๒๐,๐๐๐	๓๒๐,๐๐๐	๓๒๐,๐๐๐		ร้อยละของ โครงการที่ ได้รับการ พัฒนาและ ปรับปรุง	ประชาชนมีถนน สำหรับใช้ในการ คมนาคมได้ อย่างสะดวก รวดเร็ว ปลอดภัยและลด การเกิดอุบัติเหตุ	กองช่าง

**รายละเอียดโครงการพัฒนา**  
**แผนพัฒนาท้องถิ่น (พ.ศ. ๒๕๖๖ - ๒๕๗๐)**  
 ที่นำมาจากแผนพัฒนาหมู่บ้านและแผนพัฒนาชุมชน  
**องค์การบริหารส่วนตำบลเมืองฝาง อำเภอเมืองบุรีรัมย์ จังหวัดบุรีรัมย์**

ก ยุทธศาสตร์จังหวัดที่ ๑ ด้านเศรษฐกิจ

ข ยุทธศาสตร์การพัฒนาของ อปท.ในเขตจังหวัดที่ ๑ เมืองน่าอยู่และคุณภาพชีวิตที่ดี

๑. ยุทธศาสตร์ที่ ๑ ด้านโครงสร้างพื้นฐาน

แบบ ผ.๐๒/๑

๑.๑ แผนงานอุตสาหกรรมและการโยธา (ถนน ทางระบายน้ำ บล็อกคอนกรีต สะพาน ผังเมือง ปรับภูมิทัศน์ )

ที่	โครงการ	วัตถุประสงค์	เป้าหมาย (ผลผลิตของโครงการ)	งบประมาณและที่ผ่านมา					ตัวชี้วัด (KPI)	ผลที่คาดว่าจะ ได้รับ	หน่วยงาน รับผิดชอบ หลัก
				๒๕๖๖ (บาท)	๒๕๖๗ (บาท)	๒๕๖๘ (บาท)	๒๕๖๙ (บาท)	๒๕๗๐ (บาท)			
๑๐๐	โครงการซ่อมแซมรางระบายน้ำ คสล.ทำฝารางน้ำ ตะแกรงเหล็กใหม่ หมู่ที่ ๑๑	เพื่อบำบัดความเดือดร้อนของประชาชนจากการขังขี้และการสัญจรไปมา เพื่อให้ประชาชนสัญจรสะดวกขึ้น สร้างต่อจากรางระบายน้ำตัวเดิมเพื่อไม่ให้น้ำท่วมขังให้น้ำช่วงหน้าฝนไม่ให้น้ำท่วมขังเป็นแหล่งเพาะพันธุ์ลูกน้ำ ยุงลายป้องกันโรคไข้เลือดออกโดยให้สร้างรางระบายน้ำให้จรดกันกับรางระบายน้ำตัวเดิมทุกจุด	เพื่อไม่ให้เกิดอันตรายกับประชาชนที่สัญจรไป-มาจะได้สะดวกขึ้น ไม่ให้เกิดน้ำท่วมขัง รางระบายน้ำหมู่ ๑๑ สร้างฝาทะแกรงเหล็กใหม่ รางระบายน้ำตัวเดิม (ตามแบบของ อบต.)	๕๐๐,๐๐๐					ร้อยละของโครงการที่ได้รับการพัฒนาและปรับปรุง	ลดปัญหาน้ำท่วมขังในหมู่บ้าน	กองช่าง

**รายละเอียดโครงการพัฒนา**  
**แผนพัฒนาท้องถิ่น (พ.ศ. ๒๕๖๖ - ๒๕๗๐)**  
**ที่นำมาจากแผนพัฒนาหมู่บ้านและแผนพัฒนาชุมชน**  
**องค์การบริหารส่วนตำบลเมืองฝาง อำเภอเมืองบุรีรัมย์ จังหวัดบุรีรัมย์**

ก ยุทธศาสตร์จังหวัดที่ ๑ ด้านเศรษฐกิจ

ข ยุทธศาสตร์การพัฒนาของ อปท.ในเขตจังหวัดที่ ๑ เมืองน่าอยู่และคุณภาพชีวิตที่ดี

๑. ยุทธศาสตร์ที่ ๑ ด้านโครงสร้างพื้นฐาน

แบบ ผ.๐๒/๑

๑.๑ แผนงานอุตสาหกรรมและการโยธา (ถนน ทางระบายน้ำ บล็อกคอนกรีต สะพาน ผังเมือง ปรับภูมิทัศน์ )

ที่	โครงการ	วัตถุประสงค์	เป้าหมาย (ผลผลิตของโครงการ)	งบประมาณและที่ผ่านมา					ตัวชี้วัด (KPI)	ผลที่คาดว่าจะ ได้รับ	หน่วยงาน รับผิดชอบ หลัก	
				๒๕๖๖ (บาท)	๒๕๖๗ (บาท)	๒๕๖๘ (บาท)	๒๕๖๙ (บาท)	๒๕๗๐ (บาท)				
๑๐๑	โครงการปรับปรุงถนนดินโดยการลงถนนหินคลุก หมู่ที่ ๑๑	๑.เพื่อบำบัดความเดือดร้อนของประชาชน ๒.เพื่อให้ประชาชนมีชีวิตที่ดีขึ้น	เพื่อให้ประชาชนสัญจรไป - มา สะดวกขึ้นและปลอดภัยในทรัพย์สินประชาชน สะดวกแก่การขนพืชผลทางการเกษตร ขนปุ๋ย สะดวกแก่การสัญจรของประชาชน หน้าบ้านนายสมโชคถึงคลองเมืองฝาง (ตามแบบของ อบต.)		๓๐๐,๐๐๐					ร้อยละของโครงการที่ได้รับการพัฒนาและปรับปรุง	ประชาชนมีถนนสำหรับใช้ในการคมนาคมได้อย่างสะดวก รวดเร็ว ปลอดภัยและลดการเกิดอุบัติเหตุ	กองช่าง
๑๐๒	โครงการปรับปรุงถนนคอนกรีตโดยการเทคอนกรีตเสริมเหล็กทับผิวทางเดิม หลังวัด หมู่ที่ ๑๑	๑.เพื่อบำบัดความเดือดร้อนของประชาชน ๒.เพื่อให้ประชาชนมีชีวิตที่ดีขึ้น	เพื่อให้ราษฎรจะได้สัญจรไปมาสะดวกรวมทั้งบุคคลทั่วไปจากหน้าวัดถึงบ้านนายสมโชค ระดมงาม ประชาชนในหมู่ ๑๑ สัญจรไปมาสะดวกขึ้น (ตามแบบของ อบต.)			๕๐๐,๐๐๐				ร้อยละของโครงการที่ได้รับการพัฒนาและปรับปรุง	ประชาชนมีถนนสำหรับใช้ในการคมนาคมได้อย่างสะดวก รวดเร็ว ปลอดภัยและลดการเกิดอุบัติเหตุ	กองช่าง

**รายละเอียดโครงการพัฒนา**  
**แผนพัฒนาท้องถิ่น (พ.ศ. ๒๕๖๖ - ๒๕๗๐)**  
**ที่นำมาจากแผนพัฒนาหมู่บ้านและแผนพัฒนาชุมชน**  
**องค์การบริหารส่วนตำบลเมืองฝาง อำเภอเมืองบุรีรัมย์ จังหวัดบุรีรัมย์**

ก ยุทธศาสตร์จังหวัดที่ ๑ ด้านเศรษฐกิจ

ข ยุทธศาสตร์การพัฒนาของ อปท.ในเขตจังหวัดที่ ๑ เมืองน่าอยู่และคุณภาพชีวิตที่ดี

๑. ยุทธศาสตร์ที่ ๑ ด้านโครงสร้างพื้นฐาน

แบบ ผ.๐๒/๑

๑.๑ แผนงานอุตสาหกรรมและการโยธา (ถนน ทางระบายน้ำ บล็อกคอนกรีต สะพาน ผังเมือง ปรับภูมิทัศน์)

ที่	โครงการ	วัตถุประสงค์	เป้าหมาย (ผลผลิตของโครงการ)	งบประมาณและที่ผ่านมา					ตัวชี้วัด (KPI)	ผลที่คาดว่าจะ ได้รับ	หน่วยงาน รับผิดชอบ หลัก
				๒๕๖๖ (บาท)	๒๕๖๗ (บาท)	๒๕๖๘ (บาท)	๒๕๖๙ (บาท)	๒๕๗๐ (บาท)			
๑๐๓	โครงการก่อสร้างวาง ระบายน้ำ คสล. หมู่ที่ ๑๑	๑.เพื่อบำบัดความ เค็มตร้อนของ ประชาชนจากปัญหา น้ำท่วมขังและสัญจร ไปมา ๒.เพื่อให้ประชาชนมี ชีวิตที่ดีขึ้น	ก่อสร้างวางระบายน้ำ กว้าง ๓๐ ซม. ลึก ๓๕ ซม. ใช้เหล็กหนา ๙ มม. ในการก่อสร้างพร้อมฝา ตะแกรงเหล็ก จากบ้าน นายสุพจน์ ถึงบ้านครู สมชาย จากบ้านครู สมชายถึงบ้านนายสุชาติ (ตามแบบของ อบต.)				๕๐๐,๐๐๐		ร้อยละของ โครงการที่ ได้รับการ พัฒนาและ ปรับปรุง	ลดปัญหาน้ำ ท่วมขังใน หมู่บ้าน	กองช่าง
๑๐๔	โครงการปรับปรุงถนน ดินโดยการลงถนนหิน คลุก หมู่ที่ ๑๑	เพื่อความสัญจรไปมา สะดวกขนปุ๋ยขนข้าว ได้สะดวก และพืชผล ทางการเกษตรและ อื่นๆ	ถนนไปนาหมู่ ๑๑ ยาว ๙๐๐ ม. กว้าง ๓.๕๐ ม. เทหินต่อจากบ้านนาง พันธ์ ศรีเพชร ถึงคลอง หมู่ ๑๑ ต่อจากถนน คลองนางลำไย ถึงนา นายพรทิพย์ ภาชี (ตามแบบของ อบต.)	๒๐๑,๖๐๐					ร้อยละของ โครงการที่ ได้รับการ พัฒนาและ ปรับปรุง	ประชาชนมีถนน สำหรับใช้ในการ คมนาคมได้ อย่างสะดวก รวดเร็ว ปลอดภัยและลด การเกิดอุบัติเหตุ	กองช่าง

**รายละเอียดโครงการพัฒนา**  
**แผนพัฒนาท้องถิ่น (พ.ศ. ๒๕๖๖ - ๒๕๗๐)**  
**ที่นำมาจากแผนพัฒนาหมู่บ้านและแผนพัฒนาชุมชน**  
**องค์การบริหารส่วนตำบลเมืองฝาง อำเภอเมืองบุรีรัมย์ จังหวัดบุรีรัมย์**

ก ยุทธศาสตร์จังหวัดที่ ๑ ด้านเศรษฐกิจ

ข ยุทธศาสตร์การพัฒนาของ อปท.ในเขตจังหวัดที่ ๑ เมืองน่าอยู่และคุณภาพชีวิตที่ดี

๑. ยุทธศาสตร์ที่ ๑ ด้านโครงสร้างพื้นฐาน

แบบ ผ.๐๒/๑

๑.๑ แผนงานอุตสาหกรรมและการโยธา (ถนน ทางระบายน้ำ บล็อกคอนกรีต สะพาน ฝัງเมือง ปรับภูมิทัศน์ )

ที่	โครงการ	วัตถุประสงค์	เป้าหมาย (ผลผลิตของโครงการ)	งบประมาณและที่ผ่านมา					ตัวชี้วัด (KPI)	ผลที่คาดว่าจะ ได้รับ	หน่วยงาน รับผิดชอบ หลัก
				๒๕๖๖ (บาท)	๒๕๖๗ (บาท)	๒๕๖๘ (บาท)	๒๕๖๙ (บาท)	๒๕๗๐ (บาท)			
๑๐๕	โครงการก่อสร้างวาง ระบายน้ำ คสล. พร้อมฝาดะแกรงเหล็ก หมู่ที่ ๑๒	๑.เพื่อบำบัดความ เดือดร้อนของ ประชาชนจากปัญหา น้ำท่วมขัง ๒.เพื่อให้ประชาชนมี คุณภาพชีวิตที่ดีขึ้น	ก่อสร้างวางระบายน้ำ คสล. ขนาดกว้าง ๓๐ ซม. ลึก ๓๕ ซม. พร้อม ฝาดะแกรงเหล็ก ยาว ๒๖๕ เมตร สถานที่ ก่อสร้างสามแยกบ้าน นายภิญโญ เขมยงเพ็ญ เลิศ ถึงบ้านนาย อภิสิทธิ์ สุขประเสริฐ (ตามแบบของ อบต.)				๕๙๖,๒๕๐	๕๙๖,๒๕๐	ร้อยละของ โครงการที่ ได้รับการ พัฒนาและ ปรับปรุง	ลดปัญหาน้ำ ท่วมขังใน หมู่บ้าน	กองช่าง
๑๐๖	โครงการก่อสร้างถนน คอนกรีตเสริมเหล็ก หมู่ที่ ๑๒	๑.เพื่อบำบัดความ เดือดร้อนของ ประชาชนจากถนนที่ เป็นหลุมเป็นบ่อ ๒.เพื่อให้ประชาชนมี คุณภาพชีวิตที่ดีขึ้น	ก่อสร้างคอนกรีตเสริม เหล็ก คสล.ขนาดกว้าง ๔ เมตร หนา ๑๕ เมตร ยาว ๒๖๖ เมตร หรือ ตามแบบ อบต. สถานที่ ก่อสร้างบ้านนายมานิต นาประโคน ถึงบ้านนาย พิทักษ์ แอรัมย์ (ตามแบบของ อบต.)	๕๓๒,๐๐๐					ร้อยละของ โครงการที่ ได้รับการ พัฒนาและ ปรับปรุง	ประชาชนมีถนน สำหรับใช้ในการ คมนาคมได้ อย่างสะดวก รวดเร็ว ปลอดภัยและลด การเกิดอุบัติเหตุ	กองช่าง

**รายละเอียดโครงการพัฒนา**  
**แผนพัฒนาท้องถิ่น (พ.ศ. ๒๕๖๖ - ๒๕๗๐)**  
**ที่นำมาจากแผนพัฒนาหมู่บ้านและแผนพัฒนาชุมชน**  
**องค์การบริหารส่วนตำบลเมืองฝาง อำเภอเมืองบุรีรัมย์ จังหวัดบุรีรัมย์**

ก ยุทธศาสตร์จังหวัดที่ ๑ ด้านเศรษฐกิจ

ข ยุทธศาสตร์การพัฒนาของ อปท.ในเขตจังหวัดที่ ๑ เมืองน่าอยู่และคุณภาพชีวิตที่ดี

๑. ยุทธศาสตร์ที่ ๑ ด้านโครงสร้างพื้นฐาน

แบบ ผ.๐๒/๑

๑.๑ แผนงานอุตสาหกรรมและการโยธา (ถนน ทางระบายน้ำ บล็อกคอนกรีต สะพาน ฝังเมือง ปรับภูมิทัศน์)

ที่	โครงการ	วัตถุประสงค์	เป้าหมาย (ผลผลิตของโครงการ)	งบประมาณและที่ผ่านมา					ตัวชี้วัด (KPI)	ผลที่คาดว่าจะ ได้รับ	หน่วยงาน รับผิดชอบ หลัก
				๒๕๖๖ (บาท)	๒๕๖๗ (บาท)	๒๕๖๘ (บาท)	๒๕๖๙ (บาท)	๒๕๗๐ (บาท)			
๑๐๗	โครงการก่อสร้างวาง ระบายน้ำ คสล. พร้อมฝาดะแกรงเหล็ก หมู่ที่ ๑๒	๑.เพื่อบำบัดความ เดือดร้อนของ ประชาชนจากปัญหา น้ำท่วมขัง ๒.เพื่อให้ประชาชนมี คุณภาพชีวิตที่ดีขึ้น	ก่อสร้างวางระบายน้ำ คสล. ขนาดกว้าง ๓๐ ซม. ลึก ๓๕ ซม. พร้อม ฝาดะแกรงเหล็ก ระยะทางยาว ๒๖๕ เมตร สถานที่ก่อสร้าง สามแยกบ้านนายภิญโญ เขนจเพ็ญเลิศ ถึงบ้าน นาย อภิสสิทธิ์ สุข ประเสริฐ (ตามแบบของ อบต.)	๕๖๒,๕๐๐	๕๖๒,๕๐๐				ร้อยละของ โครงการที่ ได้รับการ พัฒนาและ ปรับปรุง	ลดปัญหาน้ำ ท่วมขังใน หมู่บ้าน	กองช่าง

**รายละเอียดโครงการพัฒนา**  
**แผนพัฒนาท้องถิ่น (พ.ศ. ๒๕๖๖ - ๒๕๗๐)**  
**ที่นำมาจากแผนพัฒนาหมู่บ้านและแผนพัฒนาชุมชน**  
**องค์การบริหารส่วนตำบลเมืองฝาง อำเภอเมืองบุรีรัมย์ จังหวัดบุรีรัมย์**

ก ยุทธศาสตร์จังหวัดที่ ๑ ด้านเศรษฐกิจ

ข ยุทธศาสตร์การพัฒนาของ อปท.ในเขตจังหวัดที่ ๑ เมืองน่าอยู่และคุณภาพชีวิตที่ดี

๑. ยุทธศาสตร์ที่ ๑ ด้านโครงสร้างพื้นฐาน

แบบ ผ.๐๒/๑

๑.๑ แผนงานอุตสาหกรรมและการโยธา (ถนน ทางระบายน้ำ บล็อกคอนกรีต สะพาน ผังเมือง ปรับภูมิทัศน์ )

ที่	โครงการ	วัตถุประสงค์	เป้าหมาย (ผลผลิตของโครงการ)	งบประมาณและที่ผ่านมา					ตัวชี้วัด (KPI)	ผลที่คาดว่าจะ ได้รับ	หน่วยงาน รับผิดชอบ หลัก	
				๒๕๖๖ (บาท)	๒๕๖๗ (บาท)	๒๕๖๘ (บาท)	๒๕๖๙ (บาท)	๒๕๗๐ (บาท)				
๑๐๘	โครงการปรับปรุงถนน ดินโดยการลงหินคลุก หมู่ที่ ๑๒	๑.เพื่อบำบัดความ เดือดร้อนของ ประชาชนที่ใช้ถนน สัญจรไปมาและลด อุบัติเหตุทางถนน ๒.เพื่อให้ประชาชน สัญจรโดยสะดวก รวดเร็วปลอดภัยต่อ ชีวิตและทรัพย์สิน	จากบ้าน นายพิทักษ์ แอะรัมย์ ถึงเขตคลอง ต. สะแกโพรง ขนาดผิว จราจร กว้าง ๓ เมตร ยาว ๑,๕๐๐ เมตร หนา ๐.๑๐ เมตร หรือพื้นที่ ไม่น้อยกว่า ๔,๕๐๐ ตารางเมตร พิกัด จุดเริ่มต้น N - E - (ตามแบบของ อบต.)		๒๗๐,๐๐๐					ร้อยละของ โครงการที่ ได้รับการ พัฒนาและ ปรับปรุง	ประชาชนมีถนน สำหรับใช้ในการ คมนาคมได้ อย่างสะดวก รวดเร็ว ปลอดภัยและลด การเกิดอุบัติเหตุ	กองช่าง
๑๐๙	โครงการปรับปรุงถนน ดินโดยการลงหินคลุก หมู่ที่ ๑๒	๑.เพื่อบำบัดความ เดือดร้อนของ ประชาชนที่ใช้ถนน สัญจรไปมาและลด อุบัติเหตุทางถนน ๒.เพื่อให้ประชาชน สัญจรโดยสะดวก รวดเร็วปลอดภัยต่อ ชีวิตและทรัพย์สิน	สายทางบ้านนายมานิตย์ ถึง บ้านหนองไผ่ ขนาด ผิวจราจร กว้าง ๔.๐๐ เมตร ยาว ๑,๕๐๐ เมตร หนา ๐.๑๐ เมตร หรือ พื้นที่ไม่น้อยกว่า ๖,๐๐๐ ตารางเมตร พิกัด จุดเริ่มต้น N - E - (ตามแบบของ อบต.)		๓๘,๐๐๐					ร้อยละของ โครงการที่ ได้รับการ พัฒนาและ ปรับปรุง	ประชาชนมีถนน สำหรับใช้ในการ คมนาคมได้ อย่างสะดวก รวดเร็ว ปลอดภัยและลด การเกิดอุบัติเหตุ	กองช่าง



**รายละเอียดโครงการพัฒนา**  
**แผนพัฒนาท้องถิ่น (พ.ศ. ๒๕๖๖ - ๒๕๗๐)**  
**ที่นำมาจากแผนพัฒนาหมู่บ้านและแผนพัฒนาชุมชน**  
**องค์การบริหารส่วนตำบลเมืองฝาง อำเภอเมืองบุรีรัมย์ จังหวัดบุรีรัมย์**

ก ยุทธศาสตร์จังหวัดที่ ๑ ด้านเศรษฐกิจ

ข ยุทธศาสตร์การพัฒนาของ อปท.ในเขตจังหวัดที่ ๑ เมืองน่าอยู่และคุณภาพชีวิตที่ดี

๑. ยุทธศาสตร์ที่ ๑ ด้านโครงสร้างพื้นฐาน

แบบ ผ.๐๒/๑

๑.๑ แผนงานอุตสาหกรรมและการโยธา (ถนน ทางระบายน้ำ บล็อกคอนกรีต สะพาน ผังเมือง ปรับภูมิทัศน์)

ที่	โครงการ	วัตถุประสงค์	เป้าหมาย (ผลผลิตของโครงการ)	งบประมาณและที่ผ่านมา					ตัวชี้วัด (KPI)	ผลที่คาดว่าจะ ได้รับ	หน่วยงาน รับผิดชอบ หลัก
				๒๕๖๖ (บาท)	๒๕๖๗ (บาท)	๒๕๖๘ (บาท)	๒๕๖๙ (บาท)	๒๕๗๐ (บาท)			
๑๑๐	โครงการวางท่อระบายน้ำ คสล. หมู่ที่ ๑๒	๑.เพื่อบำบัดความเดือดร้อนของประชาชนที่ใช้ถนนสัญจรไปมาและลดอุบัติเหตุทางถนน ๒.เพื่อให้ประชาชนสัญจรโดยสะดวกรวดเร็วปลอดภัยต่อชีวิตและทรัพย์สิน	บริเวณบ้าน นายบรรจบ คงพุ่ม - คุยายมาก วางท่อระบายน้ำ คสล. ขนาด ศก. ๐.๖๐ ม. จำนวน ๕๙ ท่อน บ่อพัก คสล. สำหรับท่อ ขนาด ศก. ๐.๖๐ ม. พร้อมฝา บ่อพักตะแกรงเหล็ก จำนวน ๖ บ่อ พิกัด จุดเริ่มต้น N ๑๔.๘๒๖๙๔๑ E ๑๐๓.๐๐๒๑๑๓ (ตามแบบของ อบต.)			๑๕๖,๐๐๐			ร้อยละของโครงการที่ได้รับการพัฒนาและปรับปรุง	ลดปัญหาน้ำท่วมขังในหมู่บ้าน	กองช่าง

**รายละเอียดโครงการพัฒนา**  
**แผนพัฒนาท้องถิ่น (พ.ศ. ๒๕๖๖ - ๒๕๗๐)**  
**ที่นำมาจากแผนพัฒนาหมู่บ้านและแผนพัฒนาชุมชน**  
**องค์การบริหารส่วนตำบลเมืองฝาง อำเภอเมืองบุรีรัมย์ จังหวัดบุรีรัมย์**

ก ยุทธศาสตร์จังหวัดที่ ๑ ด้านเศรษฐกิจ

ข ยุทธศาสตร์การพัฒนาของ อปท.ในเขตจังหวัดที่ ๑ เมืองน่าอยู่และคุณภาพชีวิตที่ดี

๑. ยุทธศาสตร์ที่ ๑ ด้านโครงสร้างพื้นฐาน

๑.๑ แผนงานอุตสาหกรรมและการโยธา (ถนน ทางระบายน้ำ บล็อกคอนกรีต สะพาน ฝังเมือง ปรับภูมิทัศน์)

แบบ ผ.๐๒/๑

ที่	โครงการ	วัตถุประสงค์	เป้าหมาย (ผลผลิตของโครงการ)	งบประมาณและที่ผ่านมา					ตัวชี้วัด (KPI)	ผลที่คาดว่าจะ ได้รับ	หน่วยงาน รับผิดชอบ หลัก
				๒๕๖๖ (บาท)	๒๕๖๗ (บาท)	๒๕๖๘ (บาท)	๒๕๖๙ (บาท)	๒๕๗๐ (บาท)			
๑๑๑	โครงการก่อสร้างวาง ระบายน้ำ คสล. หมู่ที่ ๑๒	๑.เพื่อบำบัดความ เค็มตร้อนของ ประชาชนที่ใช้ถนน สัญจรไปมาและลด อุบัติเหตุทางถนน ๒.เพื่อให้ประชาชน สัญจรโดยสะดวก รวดเร็วปลอดภัยต่อ ชีวิตและทรัพย์สิน	จากบริเวณบ้าน นาง ประทุม บุญนาก – บริเวณสามแยก บ้าน นายภิญโญ วางระบายน้ำ คสล. ขนาด กว้าง ๐.๓๐ ม. ลึก ๐.๓๕ ม. พร้อมฝา ตะแกรงเหล็ก ระยะทาง ยาว ๑๗๕ ม. พิกัด จุดเริ่มต้น N ๑๔.๘๒๗๑๙๓ E ๑๐๓.๐๐๒๖๕๕ (ตามแบบของ อบต.)				๔๐๐,๐๐๐	๓๙๗,๐๐๐	ร้อยละของ โครงการที่ ได้รับการ พัฒนาและ ปรับปรุง	ลดปัญหาน้ำ ท่วมขังใน หมู่บ้าน	กองช่าง

**รายละเอียดโครงการพัฒนา**  
**แผนพัฒนาท้องถิ่น (พ.ศ. ๒๕๖๖ - ๒๕๗๐)**  
**ที่นำมาจากแผนพัฒนาหมู่บ้านและแผนพัฒนาชุมชน**  
**องค์การบริหารส่วนตำบลเมืองฝาง อำเภอเมืองบุรีรัมย์ จังหวัดบุรีรัมย์**

ก ยุทธศาสตร์จังหวัดที่ ๑ ด้านเศรษฐกิจ

ข ยุทธศาสตร์การพัฒนาของ อปท.ในเขตจังหวัดที่ ๑ เมืองน่าอยู่และคุณภาพชีวิตที่ดี

๑. ยุทธศาสตร์ที่ ๑ ด้านโครงสร้างพื้นฐาน

แบบ ผ.๐๒/๑

๑.๑ แผนงานอุตสาหกรรมและการโยธา (ถนน ทางระบายน้ำ บล็อกคอนกรีต สะพาน ฝังเมือง ปรับภูมิทัศน์ )

ที่	โครงการ	วัตถุประสงค์	เป้าหมาย (ผลผลิตของโครงการ)	งบประมาณและที่ผ่านมา					ตัวชี้วัด (KPI)	ผลที่คาดว่าจะ ได้รับ	หน่วยงาน รับผิดชอบ หลัก
				๒๕๖๖ (บาท)	๒๕๖๗ (บาท)	๒๕๖๘ (บาท)	๒๕๖๙ (บาท)	๒๕๗๐ (บาท)			
๑๑๒	โครงการก่อสร้างวาง ระบายน้ำ คสล. หมู่ที่ ๑๒	๑.เพื่อบำบัดความ เดือดร้อนของ ประชาชนที่ใช้ถนน สัญจรไปมาและลด อุบัติเหตุทางถนน ๒.เพื่อให้ประชาชน สัญจรโดยสะดวก รวดเร็วปลอดภัยต่อ ชีวิตและทรัพย์สิน	จากบริเวณบ้าน นาง เสาร์ จันทร์พรหม – บริเวณบ้านนายภิญโญ วางระบายน้ำ คสล. ขนาด กว้าง ๐.๓๐ ม. ลึก ๐.๓๕ ม. พร้อมฝา ตะแกรงเหล็ก ระยะทาง ยาว ๑๘๐ ม. พิกัด จุดเริ่มต้น N ๑๔.๘๒๕๕๙๗ E ๑๐๓.๐๐๔๗๒๕ (ตามแบบของ อบต.)				๔๒๐,๐๐๐	๔๐๐,๐๐๐	ร้อยละของ โครงการที่ ได้รับการ พัฒนาและ ปรับปรุง	ลดปัญหาน้ำ ท่วมขังใน หมู่บ้าน	กองช่าง

**รายละเอียดโครงการพัฒนา**  
**แผนพัฒนาท้องถิ่น (พ.ศ. ๒๕๖๖ - ๒๕๗๐)**  
**ที่นำมาจากแผนพัฒนาหมู่บ้านและแผนพัฒนาชุมชน**  
**องค์การบริหารส่วนตำบลเมืองฝาง อำเภอเมืองบุรีรัมย์ จังหวัดบุรีรัมย์**

ก ยุทธศาสตร์จังหวัดที่ ๑ ด้านเศรษฐกิจ

ข ยุทธศาสตร์การพัฒนาของ อปท.ในเขตจังหวัดที่ ๑ เมืองน่าอยู่และคุณภาพชีวิตที่ดี

๑. ยุทธศาสตร์ที่ ๑ ด้านโครงสร้างพื้นฐาน

แบบ ผ.๐๒/๑

๑.๑ แผนงานอุตสาหกรรมและการโยธา (ถนน ทางระบายน้ำ บล็อกคอนกรีต สะพาน ผังเมือง ปรับภูมิทัศน์ )

ที่	โครงการ	วัตถุประสงค์	เป้าหมาย (ผลผลิตของโครงการ)	งบประมาณและที่ผ่านมา					ตัวชี้วัด (KPI)	ผลที่คาดว่าจะ ได้รับ	หน่วยงาน รับผิดชอบ หลัก
				๒๕๖๖ (บาท)	๒๕๖๗ (บาท)	๒๕๖๘ (บาท)	๒๕๖๙ (บาท)	๒๕๗๐ (บาท)			
๑๑๓	โครงการปรับปรุงภูมิทัศน์บริเวณรอบสะพานหนองหัว หมู่ที่ ๑๓	เพื่อให้ประชาชนมีสุขภาพและคุณภาพชีวิตที่ดีขึ้น	ต้องการปรับปรุงภูมิทัศน์บริเวณรอบสะพานหนองหัว หมู่ ๑๓ (ตามแบบของ อบต.)			๕๐๐,๐๐๐			ร้อยละของโครงการที่ได้รับ การพัฒนาและปรับปรุง	ภูมิทัศน์โดยรอบบริเวณมีความสวยงามขึ้น	กองช่าง
๑๑๔	โครงการเสริมผิวจราจรแบบ Asphalticconcrete แอสติก หมู่ที่ ๑๓	เพื่อบำบัดความเดือดร้อนของประชาชนในการใช้เส้นทางนี้สัญจรไป-มา อย่างสะดวก เพื่อให้ประชาชนมีคุณภาพชีวิตที่ดีขึ้น	ก่อสร้างเสริมผิวจราจรแบบ Asphalticconcrete แอสติก กว้าง ๓ เมตร ยาว ๑๑๐ เมตร หรือตามแบบ อบต. สถานที่ก่อสร้างจากบ้านนายจำลอง ตราศรี ถึงบ้านนางทวี พรหมประโคน (ตามแบบของ อบต.)	๑๖๕,๐๐๐					ร้อยละของโครงการที่ได้รับการพัฒนาและปรับปรุง	ประชาชนมีถนนสำหรับใช้ในการคมนาคมได้อย่างสะดวก รวดเร็วปลอดภัยและลดการเกิดอุบัติเหตุ	กองช่าง

รายละเอียดโครงการพัฒนา  
แผนพัฒนาท้องถิ่น (พ.ศ. ๒๕๖๖ - ๒๕๗๐)  
ที่นำมาจากแผนพัฒนาหมู่บ้านและแผนพัฒนาชุมชน  
องค์การบริหารส่วนตำบลเมืองฝาง อำเภอเมืองบุรีรัมย์ จังหวัดบุรีรัมย์

ก ยุทธศาสตร์จังหวัดที่ ๑ ด้านเศรษฐกิจ

ข ยุทธศาสตร์การพัฒนาของ อปท. ในเขตจังหวัดที่ ๑ เมืองน่าอยู่และคุณภาพชีวิตที่ดี

๑. ยุทธศาสตร์ที่ ๑ ด้านโครงสร้างพื้นฐาน

แบบ ผ.๐๒/๑

๑.๑ แผนงานอุตสาหกรรมและการโยธา (ถนน ทางระบายน้ำ บล็อกคอนกรีต สะพาน ผังเมือง ปรับภูมิทัศน์ )

ที่	โครงการ	วัตถุประสงค์	เป้าหมาย (ผลผลิตของโครงการ)	งบประมาณและที่ผ่านมา					ตัวชี้วัด (KPI)	ผลที่คาดว่าจะ ได้รับ	หน่วยงาน รับผิดชอบ หลัก
				๒๕๖๖ (บาท)	๒๕๖๗ (บาท)	๒๕๖๘ (บาท)	๒๕๖๙ (บาท)	๒๕๗๐ (บาท)			
๑๑๕	โครงการปรับปรุงถนนคอนกรีตโดยการเทคอนกรีตเสริมเหล็กทับผิวทางพร้อมก่อสร้างรางน้ำ คสล. หมู่ที่ ๑๓	๑. เพื่อบำบัดความเดือดร้อนของประชาชนที่ใช้ถนนสัญจรไปมาและลดอุบัติเหตุทางถนน ๒. เพื่อให้ประชาชนสัญจรโดยสะดวกรวดเร็วปลอดภัยต่อชีวิตและทรัพย์สิน	ก่อสร้างผิวคอนกรีตในซอยถนนบ้านหนองหัวหมู่ ๑๓ ขนาดกว้าง ๓ เมตร ยาว ๑๐๐ เมตร หนา ๐.๑๕ เมตร หรือตามแบบ อบต.		๖๐๐,๐๐๐				ร้อยละของโครงการที่ได้รับการพัฒนาและปรับปรุง	ประชาชนมีถนนสำหรับใช้ในการคมนาคมได้อย่างสะดวกรวดเร็วปลอดภัยและลดการเกิดอุบัติเหตุ	กองช่าง

**รายละเอียดโครงการพัฒนา**  
**แผนพัฒนาท้องถิ่น (พ.ศ. ๒๕๖๖ - ๒๕๗๐)**  
**ที่นำมาจากแผนพัฒนาหมู่บ้านและแผนพัฒนาชุมชน**  
**องค์การบริหารส่วนตำบลเมืองฝาง อำเภอเมืองบุรีรัมย์ จังหวัดบุรีรัมย์**

ก ยุทธศาสตร์จังหวัดที่ ๑ ด้านเศรษฐกิจ

ข ยุทธศาสตร์การพัฒนาของ อปท.ในเขตจังหวัดที่ ๑ เมืองน่าอยู่และคุณภาพชีวิตที่ดี

๑. ยุทธศาสตร์ที่ ๑ ด้านโครงสร้างพื้นฐาน

แบบ ผ.๐๒/๑

๑.๑ แผนงานอุตสาหกรรมและการโยธา (ถนน ทางระบายน้ำ บล็อกคอนกรีต สะพาน ฝังเมือง ปรับภูมิทัศน์)

ที่	โครงการ	วัตถุประสงค์	เป้าหมาย (ผลผลิตของโครงการ)	งบประมาณและที่ผ่านมา					ตัวชี้วัด (KPI)	ผลที่คาดว่าจะ ได้รับ	หน่วยงาน รับผิดชอบ หลัก
				๒๕๖๖ (บาท)	๒๕๖๗ (บาท)	๒๕๖๘ (บาท)	๒๕๖๙ (บาท)	๒๕๗๐ (บาท)			
๑๑๖	โครงการปรับปรุงถนน ดินโดยการลงหินคลุก หมู่ที่ ๑๓	๑.เพื่อบำบัดความ เดือดร้อนของ ประชาชนที่ใช้ถนน สัญจรไปมาและลด อุบัติเหตุทางถนน ๒.เพื่อให้ประชาชน สัญจรโดยสะดวก รวดเร็วปลอดภัยต่อ ชีวิตและทรัพย์สิน	สายทางป่าช้า หมู่ที่ ๑๓ ขนาดผิวจราจร กว้าง ๔.๐๐ เมตร ยาว ๔๐๐ เมตร หนา ๐.๑๐ เมตร หรือพื้นที่ไม่น้อยกว่า ๑,๖๐๐ ตารางเมตร พิกัด จุดเริ่มต้น N - E - (ตามแบบของ อบต.)			๑๐๒,๔๐๐			ร้อยละของ โครงการที่ ได้รับการ พัฒนาและ ปรับปรุง	ประชาชนมีถนน สำหรับใช้ในการ คมนาคมได้ อย่างสะดวก รวดเร็ว ปลอดภัยและลด การเกิดอุบัติเหตุ	กองช่าง

**รายละเอียดโครงการพัฒนา**  
**แผนพัฒนาท้องถิ่น (พ.ศ. ๒๕๖๖ - ๒๕๗๐)**  
 ที่นำมาจากแผนพัฒนาหมู่บ้านและแผนพัฒนาชุมชน  
**องค์การบริหารส่วนตำบลเมืองฝาง อำเภอเมืองบุรีรัมย์ จังหวัดบุรีรัมย์**

ก ยุทธศาสตร์จังหวัดที่ ๑ ด้านเศรษฐกิจ

ข ยุทธศาสตร์การพัฒนาของ อปท.ในเขตจังหวัดที่ ๑ เมืองน่าอยู่และคุณภาพชีวิตที่ดี

๑. ยุทธศาสตร์ที่ ๑ ด้านโครงสร้างพื้นฐาน

แบบ ผ.๐๒/๑

๑.๑ แผนงานอุตสาหกรรมและการโยธา (ถนน ทางระบายน้ำ บล็อกคอนกรีต สะพาน ผังเมือง ปรับภูมิทัศน์)

ที่	โครงการ	วัตถุประสงค์	เป้าหมาย (ผลผลิตของโครงการ)	งบประมาณและที่ผ่านมา					ตัวชี้วัด (KPI)	ผลที่คาดว่าจะ ได้รับ	หน่วยงาน รับผิดชอบ หลัก
				๒๕๖๖ (บาท)	๒๕๖๗ (บาท)	๒๕๖๘ (บาท)	๒๕๖๙ (บาท)	๒๕๗๐ (บาท)			
๑๑๗	โครงการปรับปรุงถนน ดินโดยการลงหินคลุก หมู่ที่ ๑๓	๑.เพื่อบำบัดความ เดือดร้อนของ ประชาชนที่ใช้ถนน สัญจรไปมาและลด อุบัติเหตุทางถนน ๒.เพื่อให้ประชาชน สัญจรโดยสะดวก รวดเร็วปลอดภัยต่อ ชีวิตและทรัพย์สิน	หลังคันสระน้ำบ้าน หนองหว่า ขนาดผิว จราจร กว้าง ๓ เมตร ยาว ๒๐๐ เมตร หนา ๐.๑๐ เมตร หรือพื้นที่ ไม่น้อยกว่า ๖๐๐ ตาราง เมตร พิกัด จุดเริ่มต้น N ๑๔.๔๗๕๕๖ E ๑๐๒.๕๘๗๗๕ (ตามแบบของ อปท.)				๓๘,๔๐๐		ร้อยละของ โครงการที่ ได้รับการ พัฒนาและ ปรับปรุง	ประชาชนมีถนน สำหรับใช้ในการ คมนาคมได้ อย่างสะดวก รวดเร็ว ปลอดภัยและลด การเกิดอุบัติเหตุ	กองช่าง

**รายละเอียดโครงการพัฒนา**  
**แผนพัฒนาท้องถิ่น (พ.ศ. ๒๕๖๖ - ๒๕๗๐)**  
**ที่นำมาจากแผนพัฒนาหมู่บ้านและแผนพัฒนาชุมชน**  
**องค์การบริหารส่วนตำบลเมืองฝาง อำเภอเมืองบุรีรัมย์ จังหวัดบุรีรัมย์**

ก ยุทธศาสตร์จังหวัดที่ ๑ ด้านเศรษฐกิจ

ข ยุทธศาสตร์การพัฒนาของ อปท.ในเขตจังหวัดที่ ๑ เมืองน่าอยู่และคุณภาพชีวิตที่ดี

๑. ยุทธศาสตร์ที่ ๑ ด้านโครงสร้างพื้นฐาน

แบบ ผ.๐๒/๑

๑.๑ แผนงานอุตสาหกรรมและการโยธา (ถนน ทางระบายน้ำ บล็อกคอนกรีต สะพาน ฝังเมือง ปรับภูมิทัศน์)

ที่	โครงการ	วัตถุประสงค์	เป้าหมาย (ผลผลิตของโครงการ)	งบประมาณและที่ผ่านมา					ตัวชี้วัด (KPI)	ผลที่คาดว่าจะ ได้รับ	หน่วยงาน รับผิดชอบ หลัก
				๒๕๖๖ (บาท)	๒๕๖๗ (บาท)	๒๕๖๘ (บาท)	๒๕๖๙ (บาท)	๒๕๗๐ (บาท)			
๑๑๘	โครงการเสริมผิว จราจร แบบ Asphaltic Concrete หมู่ที่ ๑๓	๑.เพื่อบำบัดความ เค็ดร้อนของ ประชาชนที่ใช้ถนน สัญจรไปมาและลด อุบัติเหตุทางถนน ๒.เพื่อให้ประชาชน สัญจรโดยสะดวก รวดเร็วปลอดภัยต่อ ชีวิตและทรัพย์สิน	ถนนหน้าโรงเรียนเมืองคู หมู่ ๑๓ ขนาดผิวจราจร แอสฟัลต์คอนกรีตกว้าง ๔ เมตร ยาว ๓๘๐ เมตร หนา ๐.๐๕ เมตร หรือพื้นที่ไม่น้อยกว่า ๑,๕๒๐ ตารางเมตร พิกัด จุดเริ่มต้น N ๑๔.๗๙๒๓๖๔ E ๑๐๒.๙๗๖๙๔๖ (ตามแบบของ อปท.)				๔๐๐,๐๐๐	๓๖๐,๐๐๐	ร้อยละของ โครงการที่ ได้รับการ พัฒนาและ ปรับปรุง	ประชาชนมีถนน สำหรับใช้ในการ คมนาคมได้ อย่างสะดวก รวดเร็ว ปลอดภัยและลด การเกิดอุบัติเหตุ	กองช่าง



**รายละเอียดโครงการพัฒนา**  
**แผนพัฒนาท้องถิ่น (พ.ศ. ๒๕๖๖ - ๒๕๗๐)**  
**ที่นำมาจากแผนพัฒนาหมู่บ้านและแผนพัฒนาชุมชน**  
**องค์การบริหารส่วนตำบลเมืองฝาง อำเภอเมืองบุรีรัมย์ จังหวัดบุรีรัมย์**

ก ยุทธศาสตร์จังหวัดที่ ๑ ด้านเศรษฐกิจ

ข ยุทธศาสตร์การพัฒนาของ อปท.ในเขตจังหวัดที่ ๑ เมืองน่าอยู่และคุณภาพชีวิตที่ดี

๑. ยุทธศาสตร์ที่ ๑ ด้านโครงสร้างพื้นฐาน

แบบ ผ.๐๒/๑

๑.๑ แผนงานอุตสาหกรรมและการโยธา (ถนน ทางระบายน้ำ บล็อกคอนกรีต สะพาน ฝังเมือง ปรับภูมิทัศน์ )

ที่	โครงการ	วัตถุประสงค์	เป้าหมาย (ผลผลิตของโครงการ)	งบประมาณและที่ผ่านมา					ตัวชี้วัด (KPI)	ผลที่คาดว่าจะ ได้รับ	หน่วยงาน รับผิดชอบ หลัก
				๒๕๖๖ (บาท)	๒๕๖๗ (บาท)	๒๕๖๘ (บาท)	๒๕๖๙ (บาท)	๒๕๗๐ (บาท)			
๑๑๙	โครงการก่อสร้างถนนคอนกรีตทางไปวัดป่าโนนสวรรค์ หมู่ที่ ๑๔	๑.เพื่อบำบัดความทุกข์ให้กับประชาชน ๒.เพื่อความสะดวกสบายในการเดินทางของประชาชน ๓.เพื่อเป็นการพัฒนาพื้นฐานที่ดีของชุมชน	ก่อสร้างถนนคอนกรีตทางเข้าวัดป่าโนนสวรรค์ ทุงศรีดา ขนาดกว้าง ๕ เมตร ยาว ๕๐๐ เมตร หนา ๐.๑๕ ซม. สถานที่ก่อสร้าง ทางเข้าวัดจนถึง วัดป่าโนนสวรรค์ ทุงศรีดา (ตามแบบของ อบต.)		๖๒๕,๐๐๐	๖๒๕,๐๐๐			ร้อยละของโครงการที่ได้รับการพัฒนาและปรับปรุง	ประชาชนมีถนนสำหรับใช้ในการคมนาคมได้อย่างสะดวก รวดเร็ว ปลอดภัยและลดการเกิดอุบัติเหตุ	กองช่าง
๑๒๐	โครงการปรับปรุงถนนโดยการลงหินคลุก หมู่ที่ ๑๔	๑.เพื่อบำบัดความเดือดร้อนของประชาชน ๒.เพื่อสะดวกในการทำการเกษตรในชุมชน ๓.เพื่อเป็นพื้นฐานที่ดีของหมู่บ้านทุงศรีดา	ลงหินคลุกทางเข้าไปทำการเกษตรของประชาชน ขนาดกว้าง ๓ เมตร ยาว ๓๐๐ เมตร สถานที่ฝังทิศ ตะวันตกของหมู่บ้านทุงศรีดา (ตามแบบของ อบต.)	๕๗,๖๐๐					ร้อยละของโครงการที่ได้รับการพัฒนาและปรับปรุง	ประชาชนมีถนนสำหรับใช้ในการคมนาคมได้อย่างสะดวก รวดเร็ว ปลอดภัยและลดการเกิดอุบัติเหตุ	กองช่าง

**รายละเอียดโครงการพัฒนา**  
**แผนพัฒนาท้องถิ่น (พ.ศ. ๒๕๖๖ - ๒๕๗๐)**  
**ที่นำมาจากแผนพัฒนาหมู่บ้านและแผนพัฒนาชุมชน**  
**องค์การบริหารส่วนตำบลเมืองฝาง อำเภอเมืองบุรีรัมย์ จังหวัดบุรีรัมย์**

ก ยุทธศาสตร์จังหวัดที่ ๑ ด้านเศรษฐกิจ

ข ยุทธศาสตร์การพัฒนาของ อปท.ในเขตจังหวัดที่ ๑ เมืองน่าอยู่และคุณภาพชีวิตที่ดี

๑. ยุทธศาสตร์ที่ ๑ ด้านโครงสร้างพื้นฐาน

แบบ ผ.๐๒/๑

๑.๑ แผนงานอุตสาหกรรมและการโยธา (ถนน ทางระบายน้ำ บล็อกคอนกรีต สะพาน ผังเมือง ปรับภูมิทัศน์)

ที่	โครงการ	วัตถุประสงค์	เป้าหมาย (ผลผลิตของโครงการ)	งบประมาณและที่ผ่านมา					ตัวชี้วัด (KPI)	ผลที่คาดว่าจะ ได้รับ	หน่วยงาน รับผิดชอบ หลัก	
				๒๕๖๖ (บาท)	๒๕๖๗ (บาท)	๒๕๖๘ (บาท)	๒๕๖๙ (บาท)	๒๕๗๐ (บาท)				
๑๒๑	โครงการปรับปรุงถนน ดินโดยการลงหินคลุก หมู่ที่ ๑๔	๑.เพื่อบำบัดความ เดือดร้อนของ ประชาชนที่ใช้ถนน สัญจรไปมาและลด อุบัติเหตุทางถนน ๒.เพื่อให้ประชาชน สัญจรโดยสะดวก รวดเร็วปลอดภัยต่อ ชีวิตและทรัพย์สิน	สายทางวัดป่าโนน สวรรค์ หมู่ที่ ๑๔ ขนาด ผิวจราจร กว้าง ๔ เมตร ยาว ๑,๐๐๐ เมตร หนา ๐.๑๐ เมตร หรือพื้นที่ ไม่น้อยกว่า ๔,๐๐๐ ตารางเมตร พิกัด จุดเริ่มต้น N - E - (ตามแบบของ อบต.)		๒๖๐,๐๐๐					ร้อยละของ โครงการที่ ได้รับการ พัฒนาและ ปรับปรุง	ประชาชนมีถนน สำหรับใช้ในการ คมนาคมได้ อย่างสะดวก รวดเร็ว ปลอดภัยและลด การเกิดอุบัติเหตุ	กองช่าง
๑๒๒	โครงการปรับปรุงถนน ดินโดยการลงหินคลุก หมู่ที่ ๑๔	๑.เพื่อบำบัดความ เดือดร้อนของ ประชาชนที่ใช้ถนน สัญจรไปมาและลด อุบัติเหตุทางถนน ๒.เพื่อให้ประชาชน สัญจรโดยสะดวก รวดเร็วปลอดภัยต่อ ชีวิตและทรัพย์สิน	สายทางนา นายภูมิ สุ พะนาม ขนาดผิวจราจร กว้าง ๔ เมตร ยาว ๑,๐๐๐ เมตร หนา ๐.๑๐ เมตร หรือพื้นที่ ไม่น้อยกว่า ๔,๐๐๐ ตารางเมตร พิกัด จุดเริ่มต้น N - E - (ตามแบบของ อบต.)			๒๖๐,๐๐๐				ร้อยละของ โครงการที่ ได้รับการ พัฒนาและ ปรับปรุง	ประชาชนมีถนน สำหรับใช้ในการ คมนาคมได้ อย่างสะดวก รวดเร็ว ปลอดภัยและลด การเกิดอุบัติเหตุ	กองช่าง

**รายละเอียดโครงการพัฒนา**  
**แผนพัฒนาท้องถิ่น (พ.ศ. ๒๕๖๖ - ๒๕๗๐)**  
**ที่นำมาจากแผนพัฒนาหมู่บ้านและแผนพัฒนาชุมชน**  
**องค์การบริหารส่วนตำบลเมืองฝาง อำเภอเมืองบุรีรัมย์ จังหวัดบุรีรัมย์**

ก ยุทธศาสตร์จังหวัดที่ ๑ ด้านเศรษฐกิจ

ข ยุทธศาสตร์การพัฒนาของ อปท.ในเขตจังหวัดที่ ๑ เมืองน่าอยู่และคุณภาพชีวิตที่ดี

๑. ยุทธศาสตร์ที่ ๑ ด้านโครงสร้างพื้นฐาน

แบบ ผ.๐๒/๑

๑.๑ แผนงานอุตสาหกรรมและการโยธา (ถนน ทางระบายน้ำ บล็อกคอนกรีต สะพาน ผังเมือง ปรับภูมิทัศน์)

ที่	โครงการ	วัตถุประสงค์	เป้าหมาย (ผลผลิตของโครงการ)	งบประมาณและที่ผ่านมา					ตัวชี้วัด (KPI)	ผลที่คาดว่าจะ ได้รับ	หน่วยงาน รับผิดชอบ หลัก
				๒๕๖๖ (บาท)	๒๕๖๗ (บาท)	๒๕๖๘ (บาท)	๒๕๖๙ (บาท)	๒๕๗๐ (บาท)			
๑๒๓	โครงการปรับปรุงถนน ดินโดยการลงหินคลุก หมู่ที่ ๑๕	๑.เพื่อบำบัดความ เดือดร้อนของ ประชาชนที่ใช้ถนน สัญจรไปมาและลด อุบัติเหตุทางถนน ๒.เพื่อให้ประชาชน สัญจรโดยสะดวก รวดเร็วปลอดภัยต่อ ชีวิตและทรัพย์สิน	จากบ้าน นายสำอาน มันยืน ถึง บ้าน นายบุญ ทัน พรหมประโคน ขนาด ผิวจราจร กว้าง ๒ เมตร ยาว ๕๐๐ เมตร หนา ๐.๑๐ เมตร หรือพื้นที่ ไม่น้อยกว่า ๑,๐๐๐ ตารางเมตร พิกัด จุดเริ่มต้น N - E - (ตามแบบของ อบต.)	๘๐,๐๐๐					ร้อยละของ โครงการที่ ได้รับการ พัฒนาและ ปรับปรุง	ประชาชนมีถนน สำหรับใช้ในการ คมนาคมได้ อย่างสะดวก รวดเร็ว ปลอดภัยและลด การเกิดอุบัติเหตุ	กองช่าง
๑๒๔	โครงการปรับปรุงถนน ดินโดยการลงหินคลุก หมู่ที่ ๑๕	๑.เพื่อบำบัดความ เดือดร้อนของ ประชาชนที่ใช้ถนน สัญจรไปมาและลด อุบัติเหตุทางถนน ๒.เพื่อให้ประชาชน สัญจรโดยสะดวก รวดเร็วปลอดภัยต่อ ชีวิตและทรัพย์สิน	จากบ้าน นางสาว วาหะ มงคล ถึง บ้านนายเลื่อน รักษา ขนาดผิวจราจร กว้าง ๒ เมตร ยาว ๗๐๐ เมตร หนา ๐.๑๐ เมตร หรือพื้นที่ไม่น้อย กว่า ๑,๔๐๐ ตาราง เมตร พิกัด จุดเริ่มต้น N - E - (ตามแบบของ อบต.)	๑๐๐,๐๐๐					ร้อยละของ โครงการที่ ได้รับการ พัฒนาและ ปรับปรุง	ประชาชนมีถนน สำหรับใช้ในการ คมนาคมได้ อย่างสะดวก รวดเร็ว ปลอดภัยและลด การเกิดอุบัติเหตุ	กองช่าง

**รายละเอียดโครงการพัฒนา**  
**แผนพัฒนาท้องถิ่น (พ.ศ. ๒๕๖๖ - ๒๕๗๐)**  
**ที่นำมาจากแผนพัฒนาหมู่บ้านและแผนพัฒนาชุมชน**  
**องค์การบริหารส่วนตำบลเมืองฝาง อำเภอเมืองบุรีรัมย์ จังหวัดบุรีรัมย์**

ก ยุทธศาสตร์จังหวัดที่ ๑ ด้านเศรษฐกิจ

ข ยุทธศาสตร์การพัฒนาของ อปท.ในเขตจังหวัดที่ ๑ เมืองน่าอยู่และคุณภาพชีวิตที่ดี

๑. ยุทธศาสตร์ที่ ๑ ด้านโครงสร้างพื้นฐาน

แบบ ผ.๐๒/๑

๑.๑ แผนงานอุตสาหกรรมและการโยธา (ถนน ทางระบายน้ำ บล็อกคอนกรีต สะพาน ฝังเมือง ปรับภูมิทัศน์)

ที่	โครงการ	วัตถุประสงค์	เป้าหมาย (ผลผลิตของโครงการ)	งบประมาณและที่ผ่านมา					ตัวชี้วัด (KPI)	ผลที่คาดว่าจะ ได้รับ	หน่วยงาน รับผิดชอบ หลัก
				๒๕๖๖ (บาท)	๒๕๖๗ (บาท)	๒๕๖๘ (บาท)	๒๕๖๙ (บาท)	๒๕๗๐ (บาท)			
๑๒๕	โครงการปรับปรุงถนน ดินโดยการลงหินคลุก หมู่ที่ ๑๕	๑.เพื่อบำบัดความ เดือดร้อนของ ประชาชนที่ใช้ถนน สัญจรไปมาและลด อุบัติเหตุทางถนน ๒.เพื่อให้ประชาชน สัญจรโดยสะดวก รวดเร็วปลอดภัยต่อ ชีวิตและทรัพย์สิน	เริ่มจากสามแยกศาลา SML. หมู่ ๑๕ เลียบ คลองออกไปทางทิศ ตะวันออกถึงเขตวัด บ้านเมืองฝาง ขนาดผิว จราจร กว้าง ๓ เมตร ยาว ๕๐๐ เมตร หนา ๐.๑๐ เมตร หรือพื้นที่ ไม่น้อยกว่า ๑,๕๐๐ ตารางเมตร พิกัด จุดเริ่มต้น N ๑๔.๔๙๓๕๗ E ๑๐๓.๐๐๒๘๒ (ตามแบบของ อปท.)	๙๖,๐๐๐					ร้อยละของ โครงการที่ ได้รับการ พัฒนาและ ปรับปรุง	ประชาชนมีถนน สำหรับใช้ในการ คมนาคมได้ อย่างสะดวก รวดเร็ว ปลอดภัยและลด การเกิดอุบัติเหตุ	กองช่าง

รายละเอียดโครงการพัฒนา  
แผนพัฒนาท้องถิ่น (พ.ศ. ๒๕๖๖ - ๒๕๗๐)  
ที่นำมาจากแผนพัฒนาหมู่บ้านและแผนพัฒนาชุมชน  
องค์การบริหารส่วนตำบลเมืองฝาง อำเภอเมืองบุรีรัมย์ จังหวัดบุรีรัมย์

ก ยุทธศาสตร์จังหวัดที่ ๑ ด้านเศรษฐกิจ

ข ยุทธศาสตร์การพัฒนาของ อปท.ในเขตจังหวัดที่ ๑ เมืองน่าอยู่และคุณภาพชีวิตที่ดี

๑. ยุทธศาสตร์ที่ ๑ ด้านโครงสร้างพื้นฐาน

แบบ ผ.๐๒/๑

๑.๑ แผนงานอุตสาหกรรมและการโยธา (ถนน ทางระบายน้ำ บล็อกคอนกรีต สะพาน ฝังเมือง ปรับภูมิทัศน์)

ที่	โครงการ	วัตถุประสงค์	เป้าหมาย (ผลผลิตของโครงการ)	งบประมาณและที่ผ่านมา					ตัวชี้วัด (KPI)	ผลที่คาดว่าจะ ได้รับ	หน่วยงาน รับผิดชอบ หลัก	
				๒๕๖๖ (บาท)	๒๕๖๗ (บาท)	๒๕๖๘ (บาท)	๒๕๖๙ (บาท)	๒๕๗๐ (บาท)				
๑๒๖	โครงการปรับปรุงถนน ดินโดยการลงหินคลุก หมู่ที่ ๑๕	๑.เพื่อบำบัดความ เดือดร้อนของ ประชาชนที่ใช้ถนน สัญจรไปมาและลด อุบัติเหตุทางถนน ๒.เพื่อให้ประชาชน สัญจรโดยสะดวก รวดเร็วปลอดภัยต่อ ชีวิตและทรัพย์สิน	ที่นา นายบุญทัน พรหม ประโคน ถึง นานายอัน อะรัฐย ขนาดผิวจราจร กว้าง ๓.๕๐ เมตร ยาว ๓๐๐ เมตร หนา ๐.๑๐ เมตร หรือพื้นที่ไม่น้อย กว่า ๑,๐๕๐ตารางเมตร พิกัด จุดเริ่มต้น N - E - (ตามแบบของ อบต.)		๖๗,๒๐๐					ร้อยละของ โครงการที่ ได้รับการ พัฒนาและ ปรับปรุง	ประชาชนมีถนน สำหรับใช้ในการ คมนาคมได้ อย่างสะดวก รวดเร็ว ปลอดภัยและลด การเกิดอุบัติเหตุ	กองช่าง

**รายละเอียดโครงการพัฒนา**  
**แผนพัฒนาท้องถิ่น (พ.ศ. ๒๕๖๖ - ๒๕๗๐)**  
**ที่นำมาจากแผนพัฒนาหมู่บ้านและแผนพัฒนาชุมชน**  
**องค์การบริหารส่วนตำบลเมืองฝาง อำเภอเมืองบุรีรัมย์ จังหวัดบุรีรัมย์**

ก ยุทธศาสตร์จังหวัดที่ ๑ ด้านเศรษฐกิจ

ข ยุทธศาสตร์การพัฒนาของ อปท.ในเขตจังหวัดที่ ๑ เมืองน่าอยู่และคุณภาพชีวิตที่ดี

๑. ยุทธศาสตร์ที่ ๑ ด้านโครงสร้างพื้นฐาน

แบบ ผ.๐๒/๑

๑.๑ แผนงานอุตสาหกรรมและการโยธา (ถนน ทางระบายน้ำ บล็อกคอนกรีต สะพาน ฝังเมือง ปรับภูมิทัศน์)

ที่	โครงการ	วัตถุประสงค์	เป้าหมาย (ผลผลิตของโครงการ)	งบประมาณและที่ผ่านมา					ตัวชี้วัด (KPI)	ผลที่คาดว่าจะ ได้รับ	หน่วยงาน รับผิดชอบ หลัก
				๒๕๖๖ (บาท)	๒๕๖๗ (บาท)	๒๕๖๘ (บาท)	๒๕๖๙ (บาท)	๒๕๗๐ (บาท)			
๑๒๗	โครงการวางท่อระบายน้ำ คสล. หมู่ที่ ๑๕	๑.เพื่อบำบัดความเดือดร้อนของประชาชนที่ใช้ถนนสัญจรไปมาและลดอุบัติเหตุทางถนน ๒.เพื่อให้ประชาชนสัญจรโดยสะดวกรวดเร็วปลอดภัยต่อชีวิตและทรัพย์สิน	จากบริเวณยุงข้าวนายเล็ง - บริเวณบ้านนายโหม วางท่อระบายน้ำ คสล. ขนาด ศก. ๐.๖๐ ม. จำนวน ๑๔๔ ท่อน บ่อพัก คสล. สำหรับท่อขนาด ศก. ๐.๖๐ ม. พร้อมฝาบ่อพักตะแกรงเหล็ก จำนวน ๑๖ บ่อ พิกัด จุดเริ่มต้น N ๑๔.๘๒๑๑๗๘ E ๑๐๓.๐๐๑๔๑ (ตามแบบของ อบต.)		๓๙๗,๐๐๐					ร้อยละของโครงการที่ได้รับการพัฒนาและปรับปรุง	ลดปัญหาน้ำท่วมขังในหมู่บ้าน  กองช่าง

**รายละเอียดโครงการพัฒนา**  
**แผนพัฒนาท้องถิ่น (พ.ศ. ๒๕๖๖ - ๒๕๗๐)**  
**ที่นำมาจากแผนพัฒนาหมู่บ้านและแผนพัฒนาชุมชน**  
**องค์การบริหารส่วนตำบลเมืองฝาง อำเภอเมืองบุรีรัมย์ จังหวัดบุรีรัมย์**

ก ยุทธศาสตร์จังหวัดที่ ๑ ด้านเศรษฐกิจ

ข ยุทธศาสตร์การพัฒนาของ อปท.ในเขตจังหวัดที่ ๑ เมืองน่าอยู่และคุณภาพชีวิตที่ดี

๑. ยุทธศาสตร์ที่ ๑ ด้านโครงสร้างพื้นฐาน

แบบ ผ.๐๒/๑

๑.๑ แผนงานอุตสาหกรรมและการโยธา (ถนน ทางระบายน้ำ บล็อกคอนกรีต สะพาน ฝังเมือง ปรับภูมิทัศน์)

ที่	โครงการ	วัตถุประสงค์	เป้าหมาย (ผลผลิตของโครงการ)	งบประมาณและที่ผ่านมา					ตัวชี้วัด (KPI)	ผลที่คาดว่าจะ ได้รับ	หน่วยงาน รับผิดชอบ หลัก
				๒๕๖๖ (บาท)	๒๕๖๗ (บาท)	๒๕๖๘ (บาท)	๒๕๖๙ (บาท)	๒๕๗๐ (บาท)			
๑๒๘	โครงการก่อสร้างวาง ระบายน้ำ คสล. หมู่ที่ ๑๕	๑.เพื่อบำบัดความ เดือดร้อนของ ประชาชนที่ใช้ถนน สัญจรไปมาและลด อุบัติเหตุทางถนน ๒.เพื่อให้ประชาชน สัญจรโดยสะดวก รวดเร็วปลอดภัยต่อ ชีวิตและทรัพย์สิน	จากบริเวณบ้าน นาย โถม - หน้าวัดเมืองฝาง (ช่วงที่ ๑) วางระบายน้ำ คสล. ขนาด กว้าง ๐.๓๐ ม. ลึก ๐.๓๕ ม. พร้อมฝา ตะแกรงเหล็ก ระยะทาง ยาว ๑๔๕ ม. พิกัด จุดเริ่มต้น N ๑๔.๘๒๒๗๕ E ๑๐๓.๐๐๐๙๔ (ตามแบบของ อบต.)			๖๖๐,๐๐๐			ร้อยละของ โครงการที่ ได้รับการ พัฒนาและ ปรับปรุง	ลดปัญหาน้ำ ท่วมขังใน หมู่บ้าน	กองช่าง

**รายละเอียดโครงการพัฒนา**  
**แผนพัฒนาท้องถิ่น (พ.ศ. ๒๕๖๖ - ๒๕๗๐)**  
**ที่นำมาจากแผนพัฒนาหมู่บ้านและแผนพัฒนาชุมชน**  
**องค์การบริหารส่วนตำบลเมืองฝาง อำเภอเมืองบุรีรัมย์ จังหวัดบุรีรัมย์**

ก ยุทธศาสตร์จังหวัดที่ ๑ ด้านเศรษฐกิจ

ข ยุทธศาสตร์การพัฒนาของ อบท.ในเขตจังหวัดที่ ๑ เมืองน่าอยู่และคุณภาพชีวิตที่ดี

๑. ยุทธศาสตร์ที่ ๑ ด้านโครงสร้างพื้นฐาน

แบบ ผ.๐๒/๑

๑.๑ แผนงานอุตสาหกรรมและการโยธา (ถนน ทางระบายน้ำ บล็อกคอนกรีต สะพาน ผังเมือง ปรับภูมิทัศน์)

ที่	โครงการ	วัตถุประสงค์	เป้าหมาย (ผลผลิตของโครงการ)	งบประมาณและที่ผ่านมา					ตัวชี้วัด (KPI)	ผลที่คาดว่าจะ ได้รับ	หน่วยงาน รับผิดชอบ หลัก
				๒๕๖๖ (บาท)	๒๕๖๗ (บาท)	๒๕๖๘ (บาท)	๒๕๖๙ (บาท)	๒๕๗๐ (บาท)			
๑๒๙	โครงการก่อสร้างราง ระบายน้ำ คสล. หมู่ที่ ๑๕	๑.เพื่อบำบัดความ เดือดร้อนของ ประชาชนที่ใช้ถนน สัญจรไปมาและลด อุบัติเหตุทางถนน ๒.เพื่อให้ประชาชน สัญจรโดยสะดวก รวดเร็วปลอดภัยต่อ ชีวิตและทรัพย์สิน	จากบริเวณบ้าน นาย โถม - หน้าวัดเมืองฝาง (ช่วงที่ ๒) วางระบายน้ำ คสล. ขนาด กว้าง ๐.๓๐ ม. ลึก ๐.๓๕ ม. พร้อมฝา ตะแกรงเหล็ก ระยะทาง ยาว ๑๔๐ ม. พิกัด จุดเริ่มต้น N - E - (ตามแบบของ อบต.)				๖๓๗,๐๐๐		ร้อยละของ โครงการที่ ได้รับการ พัฒนาและ ปรับปรุง	ลดปัญหาน้ำ ท่วมขังใน หมู่บ้าน	กองช่าง



**รายละเอียดโครงการพัฒนา**  
**แผนพัฒนาท้องถิ่น (พ.ศ. ๒๕๖๖ - ๒๕๗๐)**  
**ที่นำมาจากแผนพัฒนาหมู่บ้านและแผนพัฒนาชุมชน**  
**องค์การบริหารส่วนตำบลเมืองฝาง อำเภอเมืองบุรีรัมย์ จังหวัดบุรีรัมย์**

ก ยุทธศาสตร์จังหวัดที่ ๑ ด้านเศรษฐกิจ

ข ยุทธศาสตร์การพัฒนาของ อปท. ในเขตจังหวัดที่ ๑ เมืองน่าอยู่และคุณภาพชีวิตที่ดี

๑. ยุทธศาสตร์ที่ ๑ ด้านโครงสร้างพื้นฐาน

แบบ ผ.๐๒/๑

๑.๑ แผนงานอุตสาหกรรมและการโยธา (ถนน ทางระบายน้ำ บล็อกคอนกรีต สะพาน ผังเมือง ปรับภูมิทัศน์)

ที่	โครงการ	วัตถุประสงค์	เป้าหมาย (ผลผลิตของโครงการ)	งบประมาณและที่ผ่านมา					ตัวชี้วัด (KPI)	ผลที่คาดว่าจะ ได้รับ	หน่วยงาน รับผิดชอบ หลัก
				๒๕๖๖ (บาท)	๒๕๖๗ (บาท)	๒๕๖๘ (บาท)	๒๕๖๙ (บาท)	๒๕๗๐ (บาท)			
๑๓๐	โครงการก่อสร้างวาง ระบายน้ำ คสล. หมู่ที่ ๑๕	๑. เพื่อบำบัดความ เดือดร้อนของ ประชาชนที่ใช้ถนน สัญจรไปมาและลด อุบัติเหตุทางถนน ๒. เพื่อให้ประชาชน สัญจรโดยสะดวก รวดเร็วปลอดภัยต่อ ชีวิตและทรัพย์สิน	จากบริเวณบ้าน นาย สำออง มั่นยืน - สาม แยกบ้านนายบัว ราง ระบายน้ำ คสล. ที่ ตำแหน่งกึ่งกลางถนน ขนาด กว้าง ๐.๓๐ ม. ลึก ๐.๓๕ ม. พร้อมฝา ตะแกรงเหล็ก ระยะทาง ยาว ๑๓๐ ม. และเสริม ผิวทางถนน คสล. ขนาด กว้างด้านละ ๑.๔๕ ม. หนา ๐.๑๕ ม. ยาว ๑๓๐ ม. หรือพื้นที่ไม่ น้อยกว่า ๓๗๗ ตร.ม. พิกัด จุดเริ่มต้น N ๑๔.๘๒๒๙๓๗ E ๑๐๓.๐๐๒๗๑๖ (ตามแบบของ อบต.)				๔๐๐,๐๐๐	๓๙๓,๒๐๐	ร้อยละของ โครงการที่ ได้รับการ พัฒนาและ ปรับปรุง	ลดปัญหาน้ำ ท่วมขังใน หมู่บ้าน	กองช่าง

**รายละเอียดโครงการพัฒนา**  
**แผนพัฒนาท้องถิ่น (พ.ศ. ๒๕๖๖ - ๒๕๗๐)**  
**ที่นำมาจากแผนพัฒนาหมู่บ้านและแผนพัฒนาชุมชน**  
**องค์การบริหารส่วนตำบลเมืองฝาง อำเภอเมืองบุรีรัมย์ จังหวัดบุรีรัมย์**

ก ยุทธศาสตร์จังหวัดที่ ๑ ด้านเศรษฐกิจ

ข ยุทธศาสตร์การพัฒนาของ อปท.ในเขตจังหวัดที่ ๑ เมืองน่าอยู่และคุณภาพชีวิตที่ดี

๑. ยุทธศาสตร์ที่ ๑ ด้านโครงสร้างพื้นฐาน

แบบ ผ.๐๒/๑

๑.๑ แผนงานอุตสาหกรรมและการโยธา (ถนน ทางระบายน้ำ บล็อกคอนกรีต สะพาน ผังเมือง ปรับภูมิทัศน์ )

ที่	โครงการ	วัตถุประสงค์	เป้าหมาย (ผลผลิตของโครงการ)	งบประมาณและที่ผ่านมา					ตัวชี้วัด (KPI)	ผลที่คาดว่าจะ ได้รับ	หน่วยงาน รับผิดชอบ หลัก
				๒๕๖๖ (บาท)	๒๕๖๗ (บาท)	๒๕๖๘ (บาท)	๒๕๖๙ (บาท)	๒๕๗๐ (บาท)			
๑๓๑	โครงการวางระบายน้ำ คสล.หมู่ที่ ๑๕	๑.เพื่อบำบัดความ เดือดร้อนของ ประชาชนจากปัญหา น้ำท่วม ๒.เพื่อให้ประชาชนมี คุณภาพชีวิตที่ดีขึ้น	ก่อสร้างวางระบายน้ำ จากบ้านนายสมศักดิ์ สิน ทศรี ยาว ๑๙๐ เมตร กว้าง ๓๐ เมตร ลึก ๓๕ ตารางเมตร ถึงบ้านนาย โฉม สุทธิ เป็นโครงการ เร่งด่วนต้องดำเนินการ ในปี พ.ศ. ๒๕๖๖จึงเห็น ควรเสนอเป็นโครงการ อันดับ ๑ (ตามแบบของ อปท.)			๔๕๕,๐๐๐	๔๐๐,๐๐๐		ร้อยละของ โครงการที่ ได้รับการ พัฒนาและ ปรับปรุง	ลดปัญหาน้ำ ท่วมขังใน หมู่บ้าน	กองช่าง

**รายละเอียดโครงการพัฒนา**  
**แผนพัฒนาท้องถิ่น (พ.ศ. ๒๕๖๖ - ๒๕๗๐)**  
**ที่นำมาจากแผนพัฒนาหมู่บ้านและแผนพัฒนาชุมชน**  
**องค์การบริหารส่วนตำบลเมืองฝาง อำเภอเมืองบุรีรัมย์ จังหวัดบุรีรัมย์**

ก ยุทธศาสตร์จังหวัดที่ ๑ ด้านเศรษฐกิจ

ข ยุทธศาสตร์การพัฒนาของ อปท.ในเขตจังหวัดที่ ๑ เมืองน่าอยู่และคุณภาพชีวิตที่ดี

๑. ยุทธศาสตร์ที่ ๑ ด้านโครงสร้างพื้นฐาน

แบบ ผ.๐๒/๑

๑.๑ แผนงานอุตสาหกรรมและการโยธา (ถนน ทางระบายน้ำ บล็อกคอนกรีต สะพาน ผังเมือง ปรับภูมิทัศน์ )

ที่	โครงการ	วัตถุประสงค์	เป้าหมาย (ผลผลิตของโครงการ)	งบประมาณและที่ผ่านมา					ตัวชี้วัด (KPI)	ผลที่คาดว่าจะ ได้รับ	หน่วยงาน รับผิดชอบ หลัก
				๒๕๖๖ (บาท)	๒๕๖๗ (บาท)	๒๕๖๘ (บาท)	๒๕๖๙ (บาท)	๒๕๗๐ (บาท)			
๑๓๒	โครงการปรับปรุงถนนคอนกรีตเสริมเหล็ก โดยการเทคอนกรีตเสริมเหล็กทับผิวดถนนเดิม หมู่ที่ ๑๕	๑.เพื่อบำบัดความเดือดร้อนของประชาชนจากปัญหาน้ำท่วม ๒.เพื่อให้ประชาชนสัญจรไปมามีคุณภาพชีวิตที่ดีขึ้น	ถนนคอนกรีตความยาว ๒๐๐ เมตร กว้าง ๓ เมตร หนา ๐.๑๕ ซม. สถานที่ก่อสร้าง จุดเริ่มต้นจากหน้าโรงเรียน หรือจากบ้านนายวรรณรบ อະรัฐ ถึง ๓แยกศาลาหมู่ ๑๕ (ตามแบบของ อบต.)				๕๐๐,๐๐๐	๔๐๐,๐๐๐	ร้อยละของโครงการที่ได้รับการพัฒนาและปรับปรุง	ประชาชนมีถนนสำหรับใช้ในการคมนาคมได้อย่างสะดวก รวดเร็ว ปลอดภัยและลดการเกิดอุบัติเหตุ	กองช่าง
๑๓๓	โครงการก่อสร้างถนนคอนกรีต ด้วยการเทต่อถนนเดิม หมู่ที่ ๑๕	๑.เพื่อบำบัดความเดือดร้อนของประชาชนจากปัญหาน้ำท่วมขัง ๒.เพื่อให้ประชาชนสัญจรไปมามีคุณภาพชีวิตที่ดีขึ้น	โครงการก่อสร้างถนนคอนกรีตเสริมเหล็ก ด้วยการเทต่อจากถนนเดิม จากบ้านนางหมา นาประโคน ถึงศาลาวัดบ้านเมืองฝาง ระยะทางกว้าง ๓.๕๐ เมตร ยาว ๒๐๐ เมตร (ตามแบบของ อบต.)				๓๕๐,๐๐๐		ร้อยละของโครงการที่ได้รับการพัฒนาและปรับปรุง	ประชาชนมีถนนสำหรับใช้ในการคมนาคมได้อย่างสะดวก รวดเร็ว ปลอดภัยและลดการเกิดอุบัติเหตุ	กองช่าง

รายละเอียดโครงการพัฒนา  
แผนพัฒนาท้องถิ่น (พ.ศ. ๒๕๖๖ - ๒๕๗๐)  
ที่นำมาจากแผนพัฒนาหมู่บ้านและแผนพัฒนาชุมชน  
องค์การบริหารส่วนตำบลเมืองฝาง อำเภอเมืองบุรีรัมย์ จังหวัดบุรีรัมย์

ก ยุทธศาสตร์จังหวัดที่ ๑ ด้านเศรษฐกิจ

ข ยุทธศาสตร์การพัฒนาของ อปท. ในเขตจังหวัดที่ ๑ เมืองน่าอยู่และคุณภาพชีวิตที่ดี

๑. ยุทธศาสตร์ที่ ๑ ด้านโครงสร้างพื้นฐาน

แบบ ผ.๐๒/๑

๑.๑ แผนงานอุตสาหกรรมและการโยธา (ถนน ทางระบายน้ำ บล็อกคอนกรีต สะพาน ฝังเมือง ปรับภูมิทัศน์ )

ที่	โครงการ	วัตถุประสงค์	เป้าหมาย (ผลผลิตของโครงการ)	งบประมาณและที่ผ่านมา					ตัวชี้วัด (KPI)	ผลที่คาดว่าจะ ได้รับ	หน่วยงาน รับผิดชอบ หลัก
				๒๕๖๖ (บาท)	๒๕๖๗ (บาท)	๒๕๖๘ (บาท)	๒๕๖๙ (บาท)	๒๕๗๐ (บาท)			
๑๓๔	โครงการก่อสร้างวาง ระบายน้ำ คสล. กึ่งกลางถนนพร้อม คอนกรีตเสริมเหล็ก หมู่ที่ ๑๕	๑.เพื่อบำบัดความ เดือดร้อนของ ประชาชนจากปัญหา น้ำท่วมขังและการ สัญจรไปมา ๒.เพื่อให้ประชาชน สัญจรไปมามีคุณภาพ ชีวิตที่ดีขึ้น	ก่อสร้างวางระบายน้ำ คสล. กึ่งกลางถนน ขนาดกว้าง ๔ เมตร ลึก ๓๕ ซม. พร้อมฝาด ตะแกรง ยาว ๑๙๐ เมตร พร้อมคอนกรีต เสริมเหล็กผิวทางสอง ข้างขนาดข้างละ ๑.๗๐ เมตร ยาว ๑๙๐ เมตร หนา ๐.๑๕ เมตร พร้อม ฝาดตะแกรง ตามแบบ อบต. สถานที่เริ่มต้นจาก บ้านนายอุทัย อัมรัมย์ ถึงบ้านนายโฉม สุทธิ				๕๐๐,๐๐๐	๓๕๕,๐๐๐	ร้อยละของ โครงการที่ ได้รับการ พัฒนาและ ปรับปรุง	ประชาชนมีถนน สำหรับใช้ในการ คมนาคมได้ อย่างสะดวก รวดเร็ว ปลอดภัยและลด การเกิดอุบัติเหตุ และปัญหาน้ำ ท่วมขัง	กองช่าง

**รายละเอียดโครงการพัฒนา**  
**แผนพัฒนาท้องถิ่น (พ.ศ. ๒๕๖๖ - ๒๕๗๐)**  
 ที่นำมาจากแผนพัฒนาหมู่บ้านและแผนพัฒนาชุมชน  
**องค์การบริหารส่วนตำบลเมืองฝาง อำเภอเมืองบุรีรัมย์ จังหวัดบุรีรัมย์**

ก ยุทธศาสตร์จังหวัดที่ ๑ ด้านเศรษฐกิจ

ข ยุทธศาสตร์การพัฒนาของ อปท.ในเขตจังหวัดที่ ๑ เมืองน่าอยู่และคุณภาพชีวิตที่ดี

๑. ยุทธศาสตร์ที่ ๑ ด้านโครงสร้างพื้นฐาน

แบบ ผ.๐๒/๑

๑.๑ แผนงานอุตสาหกรรมและการโยธา (ถนน ทางระบายน้ำ บล็อกคอนกรีต สะพาน ฝังเมือง ปรับภูมิทัศน์)

ที่	โครงการ	วัตถุประสงค์	เป้าหมาย (ผลผลิตของโครงการ)	งบประมาณและที่ผ่านมา					ตัวชี้วัด (KPI)	ผลที่คาดว่าจะ ได้รับ	หน่วยงาน รับผิดชอบ หลัก
				๒๕๖๖ (บาท)	๒๕๖๗ (บาท)	๒๕๖๘ (บาท)	๒๕๖๙ (บาท)	๒๕๗๐ (บาท)			
๑๓๕	โครงการปรับปรุงถนนคอนกรีตเสริมเหล็ก โดยการเทคอนกรีตเสริมเหล็กทับผิวทางเดิม หมู่ที่ ๑๕	๑.เพื่อบำบัดความเดือดร้อนของประชาชนจากปัญหาน้ำท่วม ๒.เพื่อให้ประชาชนสัญจรไปมามีคุณภาพชีวิตที่ดีขึ้น	โครงการถนนคอนกรีตด้วยการเททับถนนเดิมจากนายนายสำอองค์ มั่นยืน ถึงนายนายบุญทัน พรหมประโคน กว้าง ๓ เมตร ยาว ๕๐๐ เมตร หรือตามแบบ อบต. จุดเริ่มต้นจากนายนายสำอองค์ มั่นยืน จุดสิ้นสุดถึงนายนายบุญทัน พรหมประโคน				๕๐๐,๐๐๐	๒๕๐,๐๐๐	ร้อยละของโครงการที่ได้รับการพัฒนาและปรับปรุง	ประชาชนมีถนนสำหรับใช้ในการคมนาคมได้อย่างสะดวก รวดเร็วปลอดภัยและลดการเกิดอุบัติเหตุ	กองช่าง

**รายละเอียดโครงการพัฒนา**  
**แผนพัฒนาท้องถิ่น (พ.ศ. ๒๕๖๖ - ๒๕๗๐)**  
**ที่นำมาจากแผนพัฒนาหมู่บ้านและแผนพัฒนาชุมชน**  
**องค์การบริหารส่วนตำบลเมืองฝาง อำเภอเมืองบุรีรัมย์ จังหวัดบุรีรัมย์**

ก ยุทธศาสตร์จังหวัดที่ ๑ ด้านเศรษฐกิจ

ข ยุทธศาสตร์การพัฒนาของ อปท.ในเขตจังหวัดที่ ๑ เมืองน่าอยู่และคุณภาพชีวิตที่ดี

๑. ยุทธศาสตร์ที่ ๑ ด้านโครงสร้างพื้นฐาน

แบบ ผ.๐๒/๑

๑.๑ แผนงานอุตสาหกรรมและการโยธา (ถนน ทางระบายน้ำ บล็อกคอนกรีต สะพาน ผังเมือง ปรับภูมิทัศน์ )

ที่	โครงการ	วัตถุประสงค์	เป้าหมาย (ผลผลิตของโครงการ)	งบประมาณและที่ผ่านมา					ตัวชี้วัด (KPI)	ผลที่คาดว่าจะ ได้รับ	หน่วยงาน รับผิดชอบ หลัก
				๒๕๖๖ (บาท)	๒๕๖๗ (บาท)	๒๕๖๘ (บาท)	๒๕๖๙ (บาท)	๒๕๗๐ (บาท)			
๑๓๖	โครงการปรับปรุงถนน ดินโดยการลงหินคลุก หมู่ที่ ๑๖	๑.เพื่อบำบัดความ เดือดร้อนของ ประชาชนที่ใช้ถนน สัญจรไปมาและลด อุบัติเหตุทางถนน ๒.เพื่อให้ประชาชน สัญจรโดยสะดวก รวดเร็วปลอดภัยต่อ ชีวิตและทรัพย์สิน	จากบ้าน นายสำราญ คำนิมูล ถึง ศาลา หมู่ ๑๖ ขนาดผิวจราจร กว้าง ๓ เมตร ยาว ๕๐๐ เมตร หนา ๐.๑๐ เมตร หรือพื้นที่ไม่น้อย กว่า ๑,๕๐๐ ตาราง เมตร พิกัด จุดเริ่มต้น N - E - (ตามแบบของ อบต.)	๑๐๐,๐๐๐					ร้อยละของ โครงการที่ ได้รับการ พัฒนาและ ปรับปรุง	ประชาชนมีถนน สำหรับใช้ในการ คมนาคมได้ อย่างสะดวก รวดเร็ว ปลอดภัยและลด การเกิดอุบัติเหตุ	กองช่าง
๑๓๗	โครงการปรับปรุงถนน ดินโดยการลงหินคลุก หมู่ที่ ๑๖	๑.เพื่อบำบัดความ เดือดร้อนของ ประชาชนที่ใช้ถนน สัญจรไปมาและลด อุบัติเหตุทางถนน ๒.เพื่อให้ประชาชน สัญจรโดยสะดวก รวดเร็วปลอดภัยต่อ ชีวิตและทรัพย์สิน	สายทางบ้านนายสม พาน ถึง บ้านนายกกลาง ขนาดผิวจราจร กว้าง ๓.๐๐ เมตร ยาว ๘๐๐ เมตร หนา ๐.๑๐ เมตร หรือพื้นที่ไม่น้อยกว่า ๒,๔๐๐ ตารางเมตร พิกัด จุดเริ่มต้น N - E - (ตามแบบของ อบต.)	๑๖๐,๐๐๐					ร้อยละของ โครงการที่ ได้รับการ พัฒนาและ ปรับปรุง	ประชาชนมีถนน สำหรับใช้ในการ คมนาคมได้ อย่างสะดวก รวดเร็ว ปลอดภัยและลด การเกิดอุบัติเหตุ	กองช่าง

**รายละเอียดโครงการพัฒนา**  
**แผนพัฒนาท้องถิ่น (พ.ศ. ๒๕๖๖ - ๒๕๗๐)**  
 ที่นำมาจากแผนพัฒนาหมู่บ้านและแผนพัฒนาชุมชน  
**องค์การบริหารส่วนตำบลเมืองฝาง อำเภอเมืองบุรีรัมย์ จังหวัดบุรีรัมย์**

ก ยุทธศาสตร์จังหวัดที่ ๑ ด้านเศรษฐกิจ

ข ยุทธศาสตร์การพัฒนาของ อปท.ในเขตจังหวัดที่ ๑ เมืองน่าอยู่และคุณภาพชีวิตที่ดี

๑. ยุทธศาสตร์ที่ ๑ ด้านโครงสร้างพื้นฐาน

แบบ ผ.๐๒/๑

๑.๑ แผนงานอุตสาหกรรมและการโยธา (ถนน ทางระบายน้ำ บล็อกคอนกรีต สะพาน ผังเมือง ปรับภูมิทัศน์)

ที่	โครงการ	วัตถุประสงค์	เป้าหมาย (ผลผลิตของโครงการ)	งบประมาณและที่ผ่านมา					ตัวชี้วัด (KPI)	ผลที่คาดว่าจะ ได้รับ	หน่วยงาน รับผิดชอบ หลัก
				๒๕๖๖ (บาท)	๒๕๖๗ (บาท)	๒๕๖๘ (บาท)	๒๕๖๙ (บาท)	๒๕๗๐ (บาท)			
๑๓๘	โครงการปรับปรุงถนนดินโดยการลงหินคลุก หมู่ที่ ๑๖	๑.เพื่อบำบัดความเดือดร้อนของประชาชนที่ใช้ถนนสัญจรไปมาและลดอุบัติเหตุทางถนน ๒.เพื่อให้ประชาชนสัญจรโดยสะดวก รวดเร็วปลอดภัยต่อชีวิตและทรัพย์สิน	สายทางศาลา หมู่ที่ ๑๖ ถึงสะพานองกระทุม ขนาดผิวจราจร กว้าง ๓ เมตร ยาว ๙๘๐ เมตร หนา ๐.๑๐ เมตร หรือพื้นที่ไม่น้อยกว่า ๒,๙๔๐ ตารางเมตร พิกัด จุดเริ่มต้น N - E- (ตามแบบของ อบต.)	๑๙๐,๐๐๐					ร้อยละของโครงการที่ได้รับการพัฒนาและปรับปรุง	ประชาชนมีถนนสำหรับใช้ในการคมนาคมได้อย่างสะดวก รวดเร็ว ปลอดภัยและลดการเกิดอุบัติเหตุ	กองช่าง
๑๓๙	โครงการปรับปรุงถนนดินโดยการเสริมดินยกระดับพื้นทางพร้อมลงหินคลุก หมู่ที่ ๑๖	๑.เพื่อบำบัดความเดือดร้อนของประชาชนที่ใช้ถนนสัญจรไปมาและลดอุบัติเหตุทางถนน ๒.เพื่อให้ประชาชนสัญจรโดยสะดวก รวดเร็วปลอดภัยต่อชีวิตและทรัพย์สิน	จากนา นายปล่อง รักรัมย์ ถึงถนนดินบ้านโคกปูน ขนาดผิวจราจร กว้าง ๕.๐๐ เมตร ยาว ๑,๐๐๐ เมตร หนา ๐.๑๐ เมตร หรือพื้นที่ไม่น้อยกว่า ๕,๐๐๐ ตารางเมตร พิกัด จุดเริ่มต้น N - E - (ตามแบบของ อบต.)		๔๙๐,๐๐๐				ร้อยละของโครงการที่ได้รับการพัฒนาและปรับปรุง	ประชาชนมีถนนสำหรับใช้ในการคมนาคมได้อย่างสะดวก รวดเร็ว ปลอดภัยและลดการเกิดอุบัติเหตุ	กองช่าง

**รายละเอียดโครงการพัฒนา**  
**แผนพัฒนาท้องถิ่น (พ.ศ. ๒๕๖๖ - ๒๕๗๐)**  
 ที่นำมาจากแผนพัฒนาหมู่บ้านและแผนพัฒนาชุมชน  
**องค์การบริหารส่วนตำบลเมืองฝาง อำเภอเมืองบุรีรัมย์ จังหวัดบุรีรัมย์**

ก ยุทธศาสตร์จังหวัดที่ ๑ ด้านเศรษฐกิจ

ข ยุทธศาสตร์การพัฒนาของ อปท.ในเขตจังหวัดที่ ๑ เมืองน่าอยู่และคุณภาพชีวิตที่ดี

๑. ยุทธศาสตร์ที่ ๑ ด้านโครงสร้างพื้นฐาน

แบบ ผ.๐๒/๑

๑.๑ แผนงานอุตสาหกรรมและการโยธา (ถนน ทางระบายน้ำ บล็อกคอนกรีต สะพาน ฝังเมือง ปรับภูมิทัศน์)

ที่	โครงการ	วัตถุประสงค์	เป้าหมาย (ผลผลิตของโครงการ)	งบประมาณและที่ผ่านมา					ตัวชี้วัด (KPI)	ผลที่คาดว่าจะ ได้รับ	หน่วยงาน รับผิดชอบ หลัก	
				๒๕๖๖ (บาท)	๒๕๖๗ (บาท)	๒๕๖๘ (บาท)	๒๕๖๙ (บาท)	๒๕๗๐ (บาท)				
๑๔๐	โครงการปรับปรุงถนนดินโดยการลงหินคลุก หมู่ที่ ๑๖	๑.เพื่อบำบัดความเดือดร้อนของประชาชนที่ใช้ถนนสัญจรไปมาและลดอุบัติเหตุทางถนน ๒.เพื่อให้ประชาชนสัญจรโดยสะดวก รวดเร็วปลอดภัยต่อชีวิตและทรัพย์สิน	ที่นา นายกลาง อำพรรัมย์ - หมู่ ๘ ขนาดผืนจราจร กว้าง ๒.๕๐ เมตร ยาว ๖๓๐ เมตร หน้า ๐.๑๐ เมตร หรือพื้นที่ไม่น้อยกว่า ๑,๕๗๕ ตารางเมตร พิกัด จุดเริ่มต้น N ๑๔.๗๙๐๑๙๑ E ๑๐๒.๙๗๑๑๑ (ตามแบบของ อบต.)		๙๖,๑๐๐					ร้อยละของโครงการที่ได้รับการพัฒนาและปรับปรุง	ประชาชนมีถนนสำหรับใช้ในการคมนาคมได้อย่างสะดวก รวดเร็ว ปลอดภัยและลดการเกิดอุบัติเหตุ	กองช่าง



**รายละเอียดโครงการพัฒนา**  
**แผนพัฒนาท้องถิ่น (พ.ศ. ๒๕๖๖ - ๒๕๗๐)**  
**ที่นำมาจากแผนพัฒนาหมู่บ้านและแผนพัฒนาชุมชน**  
**องค์การบริหารส่วนตำบลเมืองฝาง อำเภอเมืองบุรีรัมย์ จังหวัดบุรีรัมย์**

ก ยุทธศาสตร์จังหวัดที่ ๑ ด้านเศรษฐกิจ

ข ยุทธศาสตร์การพัฒนาของ อปท.ในเขตจังหวัดที่ ๑ เมืองน่าอยู่และคุณภาพชีวิตที่ดี

๑. ยุทธศาสตร์ที่ ๑ ด้านโครงสร้างพื้นฐาน

แบบ ผ.๐๒/๑

๑.๑ แผนงานอุตสาหกรรมและการโยธา (ถนน ทางระบายน้ำ บล็อกคอนกรีต สะพาน ฝังเมือง ปรับภูมิทัศน์)

ที่	โครงการ	วัตถุประสงค์	เป้าหมาย (ผลผลิตของโครงการ)	งบประมาณและที่ผ่านมา					ตัวชี้วัด (KPI)	ผลที่คาดว่าจะ ได้รับ	หน่วยงาน รับผิดชอบ หลัก	
				๒๕๖๖ (บาท)	๒๕๖๗ (บาท)	๒๕๖๘ (บาท)	๒๕๖๙ (บาท)	๒๕๗๐ (บาท)				
๑๔๑	โครงการปรับปรุงถนน ดินโดยการลงหินคลุก หมู่ที่ ๑๖	๑.เพื่อบำบัดความ เดือดร้อนของ ประชาชนที่ใช้ถนน สัญจรไปมาและลด อุบัติเหตุทางถนน ๒.เพื่อให้ประชาชน สัญจรโดยสะดวก รวดเร็วปลอดภัยต่อ ชีวิตและทรัพย์สิน	แยกวงศ์สุวรรณ ก่อสร้าง - ที่นา นายอู๊ด อารัมย์ ขนาดผิว จราจร กว้าง ๓ เมตร ยาว ๑,๙๐๐ เมตร หนา ๐.๑๐ เมตร หรือพื้นที่ ไม่น้อยกว่า ๕,๗๐๐ ตารางเมตร พิกัด จุดเริ่มต้น N ๑๔.๗๘๔๑๐๐ E ๑๐๒.๙๗๒๕๗๖ (ตามแบบของ อบต.)		๓๔๘,๑๐๐					ร้อยละของ โครงการที่ ได้รับการ พัฒนาและ ปรับปรุง	ประชาชนมีถนน สำหรับใช้ในการ คมนาคมได้ อย่างสะดวก รวดเร็ว ปลอดภัยและลด การเกิดอุบัติเหตุ	กองช่าง

รายละเอียดโครงการพัฒนา  
แผนพัฒนาท้องถิ่น (พ.ศ. ๒๕๖๖ - ๒๕๗๐)  
ที่นำมาจากแผนพัฒนาหมู่บ้านและแผนพัฒนาชุมชน  
องค์การบริหารส่วนตำบลเมืองฝาง อำเภอเมืองบุรีรัมย์ จังหวัดบุรีรัมย์

ก ยุทธศาสตร์จังหวัดที่ ๑ ด้านเศรษฐกิจ

ข ยุทธศาสตร์การพัฒนาของ อปท. ในเขตจังหวัดที่ ๑ เมืองน่าอยู่และคุณภาพชีวิตที่ดี

๑. ยุทธศาสตร์ที่ ๑ ด้านโครงสร้างพื้นฐาน

แบบ ผ.๐๒/๑

๑.๑ แผนงานอุตสาหกรรมและการโยธา (ถนน ทางระบายน้ำ บล็อกคอนกรีต สะพาน ผังเมือง ปรับภูมิทัศน์ )

ที่	โครงการ	วัตถุประสงค์	เป้าหมาย (ผลผลิตของโครงการ)	งบประมาณและที่ผ่านมา					ตัวชี้วัด (KPI)	ผลที่คาดว่าจะ ได้รับ	หน่วยงาน รับผิดชอบ หลัก
				๒๕๖๖ (บาท)	๒๕๖๗ (บาท)	๒๕๖๘ (บาท)	๒๕๖๙ (บาท)	๒๕๗๐ (บาท)			
๑๔๒	โครงการปรับปรุงถนน ดินโดยการลงหินคลุก หมู่ที่ ๑๖	๑.เพื่อบำบัดความ เดือดร้อนของ ประชาชนที่ใช้ถนน สัญจรไปมาและลด อุบัติเหตุทางถนน ๒.เพื่อให้ประชาชน สัญจรโดยสะดวก รวดเร็วปลอดภัยต่อ ชีวิตและทรัพย์สิน	สายทาง บร.๑๔๔- ถนน ศรีสมนึก - โคกระกา น้อย ขนาดผิวจราจร กว้าง ๔ เมตร ยาว ๑,๒๐๐ เมตร หนา ๐.๑๐ เมตร หรือพื้นที่ ไม่น้อยกว่า ๔,๘๐๐ ตารางเมตร พิกัด จุดเริ่มต้น N ๑๔.๗๘๓๑๕๖ E ๑๐๒.๙๗๐๔๐๗ (ตามแบบของ อบต.)			๓๐๐,๐๐๐			ร้อยละของ โครงการที่ ได้รับการ พัฒนาและ ปรับปรุง	ประชาชนมีถนน สำหรับใช้ในการ คมนาคมได้ อย่างสะดวก รวดเร็ว ปลอดภัยและลด การเกิดอุบัติเหตุ	กองช่าง

**รายละเอียดโครงการพัฒนา**  
**แผนพัฒนาท้องถิ่น (พ.ศ. ๒๕๖๖ - ๒๕๗๐)**  
**ที่นำมาจากแผนพัฒนาหมู่บ้านและแผนพัฒนาชุมชน**  
**องค์การบริหารส่วนตำบลเมืองฝาง อำเภอเมืองบุรีรัมย์ จังหวัดบุรีรัมย์**

ก ยุทธศาสตร์จังหวัดที่ ๑ ด้านเศรษฐกิจ

ข ยุทธศาสตร์การพัฒนาของ อปท. ในเขตจังหวัดที่ ๑ เมืองน่าอยู่และคุณภาพชีวิตที่ดี

๑. ยุทธศาสตร์ที่ ๑ ด้านโครงสร้างพื้นฐาน

แบบ ผ.๐๒/๑

๑.๑ แผนงานอุตสาหกรรมและการโยธา (ถนน ทางระบายน้ำ บล็อกคอนกรีต สะพาน ฝังเมือง ปรับภูมิทัศน์ )

ที่	โครงการ	วัตถุประสงค์	เป้าหมาย (ผลผลิตของโครงการ)	งบประมาณและที่ผ่านมา					ตัวชี้วัด (KPI)	ผลที่คาดว่าจะ ได้รับ	หน่วยงาน รับผิดชอบ หลัก
				๒๕๖๖ (บาท)	๒๕๖๗ (บาท)	๒๕๖๘ (บาท)	๒๕๖๙ (บาท)	๒๕๗๐ (บาท)			
๑๔๓	โครงการเทศบาลนครศรีธรรมราช หมู่ที่ ๑๖	๑. เพื่อบำบัดความ เดือดร้อนของประชาชน ๒. เพื่อให้ประชาชนมี คุณภาพชีวิตที่ดีขึ้น ๓. เพื่อให้ประชาชน สัญจรไป-มาสะดวก ขึ้น	เทศบาลนครศรีธรรมราช ความกว้าง ๔.๐๐ เมตร ความยาว ๕๐.๐๐ เมตร หนา ๐.๑๕ ซม. หรือ ตามแบบ อบต. สถานที่ ก่อสร้าง จุดเริ่มต้นจาก บ้าน นายกันต์พงษ์ พาส ศรี จุดสิ้นสุดถึงบ้าน นายวิชัย อาบรัมย์			๑๐๐,๐๐๐			ร้อยละของ โครงการที่ ได้รับการ พัฒนาและ ปรับปรุง	ประชาชนมีถนน สำหรับใช้ในการ คมนาคมได้ อย่างสะดวก รวดเร็ว ปลอดภัยและลด การเกิดอุบัติเหตุ	กองช่าง

**รายละเอียดโครงการพัฒนา**  
**แผนพัฒนาท้องถิ่น (พ.ศ. ๒๕๖๖ - ๒๕๗๐)**  
**ที่นำมาจากแผนพัฒนาหมู่บ้านและแผนพัฒนาชุมชน**  
**องค์การบริหารส่วนตำบลเมืองฝาง อำเภอเมืองบุรีรัมย์ จังหวัดบุรีรัมย์**

ก ยุทธศาสตร์จังหวัดที่ ๑ ด้านเศรษฐกิจ

ข ยุทธศาสตร์การพัฒนาของ อปท.ในเขตจังหวัดที่ ๑ เมืองน่าอยู่และคุณภาพชีวิตที่ดี

๑. ยุทธศาสตร์ที่ ๑ ด้านโครงสร้างพื้นฐาน

แบบ ผ.๐๒/๑

๑.๑ แผนงานอุตสาหกรรมและการโยธา (ถนน ทางระบายน้ำ บล็อกคอนกรีต สะพาน ฝังเมือง ปรับภูมิทัศน์ )

ที่	โครงการ	วัตถุประสงค์	เป้าหมาย (ผลผลิตของโครงการ)	งบประมาณและที่ผ่านมา					ตัวชี้วัด (KPI)	ผลที่คาดว่าจะ ได้รับ	หน่วยงาน รับผิดชอบ หลัก
				๒๕๖๖ (บาท)	๒๕๖๗ (บาท)	๒๕๖๘ (บาท)	๒๕๖๙ (บาท)	๒๕๗๐ (บาท)			
๑๔๔	โครงการปรับปรุงถนนคอนกรีตเสริมเหล็ก โดยการเทคอนกรีตเสริมเหล็กทับผิวทางเดิม หมู่ที่ ๑๖	๑.เพื่อบำบัดความเดือดร้อนของประชาชนเนื่องจากน้ำท่วมขัง ๒.เพื่อให้ประชาชนมีคุณภาพชีวิตที่ดีขึ้น	เทคอนกรีตเสริมเหล็กทับคอนกรีตเสริมเหล็กเก่า กว้าง ๔.๐๐ เมตร ระยะทางยาว ๓๐๐ เมตร หรือตามแบบอบต. สถานที่ก่อสร้างจุดเริ่มต้นจากบ้านนายปล่อง รักษารัมย์ จุดสิ้นสุดบ้านนายสมภาร คงประโคน				๑๐๐,๐๐๐		ร้อยละของโครงการที่ได้รับการพัฒนาและปรับปรุง	ประชาชนมีถนนสำหรับใช้ในการคมนาคมได้อย่างสะดวก รวดเร็วปลอดภัยและลดการเกิดอุบัติเหตุ	กองช่าง

**รายละเอียดโครงการพัฒนา**  
**แผนพัฒนาท้องถิ่น (พ.ศ. ๒๕๖๖ - ๒๕๗๐)**  
**ที่นำมาจากแผนพัฒนาหมู่บ้านและแผนพัฒนาชุมชน**  
**องค์การบริหารส่วนตำบลเมืองฝาง อำเภอเมืองบุรีรัมย์ จังหวัดบุรีรัมย์**

ก ยุทธศาสตร์จังหวัดที่ ๑ ด้านเศรษฐกิจ

ข ยุทธศาสตร์การพัฒนาของ อปท.ในเขตจังหวัดที่ ๑ เมืองน่าอยู่และคุณภาพชีวิตที่ดี

๑. ยุทธศาสตร์ที่ ๑ ด้านโครงสร้างพื้นฐาน

แบบ ผ.๐๒/๑

๑.๑ แผนงานอุตสาหกรรมและการโยธา (ถนน ทางระบายน้ำ บล็อกคอนกรีต สะพาน ผังเมือง ปรับภูมิทัศน์)

ที่	โครงการ	วัตถุประสงค์	เป้าหมาย (ผลผลิตของโครงการ)	งบประมาณและที่ผ่านมา					ตัวชี้วัด (KPI)	ผลที่คาดว่าจะ ได้รับ	หน่วยงาน รับผิดชอบ หลัก
				๒๕๖๖ (บาท)	๒๕๖๗ (บาท)	๒๕๖๘ (บาท)	๒๕๖๙ (บาท)	๒๕๗๐ (บาท)			
๑๔๕	โครงการก่อสร้างรางระบายน้ำ คสล.พร้อมฝาดะแกรงเหล็ก หมู่ที่ ๑๖	๑.เพื่อบำบัดความเดือดร้อนของประชาชนจากน้ำท่วมซ้ำ ๒.เพื่อให้ประชาชนมีคุณภาพชีวิตที่ดีขึ้น	ก่อสร้างรางระบายน้ำ คสล. กว้าง ๐.๓๐ ซม. ลึก ๐.๓๕ ซม. พร้อมฝาดะแกรงเหล็กความยาว ๑๒๐ เมตร หรือตามแบบ อบต. สถานที่ก่อสร้าง จุดเริ่มต้น จากบ้านนายกันต์พงษ์ พาสศรี จุดสิ้นสุดบ้านนายวิชัย อาบรมย์ (ต่อจากโครงการเก่า)				๕๔๐,๐๐๐		ร้อยละของโครงการที่ได้รับการพัฒนาและปรับปรุง	ลดปัญหาน้ำท่วมซ้ำในหมู่บ้าน	กองช่าง

**รายละเอียดโครงการพัฒนา**  
**แผนพัฒนาท้องถิ่น (พ.ศ. ๒๕๖๖ - ๒๕๗๐)**  
**ที่นำมาจากแผนพัฒนาหมู่บ้านและแผนพัฒนาชุมชน**  
**องค์การบริหารส่วนตำบลเมืองฝาง อำเภอเมืองบุรีรัมย์ จังหวัดบุรีรัมย์**

ก ยุทธศาสตร์จังหวัดที่ ๑ ด้านเศรษฐกิจ

ข ยุทธศาสตร์การพัฒนาของ อปท.ในเขตจังหวัดที่ ๑ เมืองน่าอยู่และคุณภาพชีวิตที่ดี

๑. ยุทธศาสตร์ที่ ๑ ด้านโครงสร้างพื้นฐาน

แบบ ผ.๐๒/๑

๑.๑ แผนงานอุตสาหกรรมและการโยธา (ถนน ทางระบายน้ำ บล็อกคอนกรีต สะพาน ฝังเมือง ปรับภูมิทัศน์ )

ที่	โครงการ	วัตถุประสงค์	เป้าหมาย (ผลผลิตของโครงการ)	งบประมาณและที่ผ่านมา					ตัวชี้วัด (KPI)	ผลที่คาดว่าจะ ได้รับ	หน่วยงาน รับผิดชอบ หลัก
				๒๕๖๖ (บาท)	๒๕๖๗ (บาท)	๒๕๖๘ (บาท)	๒๕๖๙ (บาท)	๒๕๗๐ (บาท)			
๑๔๖	โครงการปรับปรุงถนน โดยการเสริมดินพร้อม ลงหินคลุก หมู่ที่ ๑๖	๑.เพื่อบำบัดความ เดือดร้อนของ ประชาชนเวลาฝนตก ทำให้ถนนแฉะ ๒.เพื่อให้ประชาชนมี คุณภาพชีวิตที่ดีขึ้น	ถนนเสริมดินพร้อมลง หินคลุกระยะทาง ๑ กิโลเมตร ความกว้าง ๕.๐๐ เมตร จุดเริ่มต้น จากนางจอน อบเชย รัมย์ จุดสิ้นสุดถึงถนน บ้านโคกลำดวนหมู่ ๙ ต. เมืองฝาง (ตามแบบของ อบต.)					๓๒๐,๐๐๐	ร้อยละของ โครงการที่ ได้รับการ พัฒนาและ ปรับปรุง	ประชาชนมีถนน สำหรับใช้ในการ คมนาคมได้ อย่างสะดวก รวดเร็ว ปลอดภัยและลด การเกิดอุบัติเหตุ	กองช่าง

**รายละเอียดโครงการพัฒนา**  
**แผนพัฒนาท้องถิ่น (พ.ศ. ๒๕๖๖ - ๒๕๗๐)**  
 ที่นำมาจากแผนพัฒนาหมู่บ้านและแผนพัฒนาชุมชน  
**องค์การบริหารส่วนตำบลเมืองฝาง อำเภอเมืองบุรีรัมย์ จังหวัดบุรีรัมย์**

ก ยุทธศาสตร์จังหวัดที่ ๑ ด้านเศรษฐกิจ

ข ยุทธศาสตร์การพัฒนาของ อปท. ในเขตจังหวัดที่ ๑ เมืองน่าอยู่และคุณภาพชีวิตที่ดี

๑. ยุทธศาสตร์ที่ ๑ ด้านโครงสร้างพื้นฐาน

แบบ ผ.๐๒/๑

๑.๑ แผนงานอุตสาหกรรมและการโยธา (ไฟฟ้าที่อยู่อาศัย เกษตร ไฟส่องสว่าง ไฟพลังงานแสงอาทิตย์ ประปา ขยายเขตประปา และระบบสูบน้ำพลังงานแสงอาทิตย์)

ที่	โครงการ	วัตถุประสงค์	เป้าหมาย (ผลผลิตของโครงการ)	งบประมาณและที่ผ่านมา					ตัวชี้วัด (KPI)	ผลที่คาดว่าจะ ได้รับ	หน่วยงาน รับผิดชอบ หลัก
				๒๕๖๖ (บาท)	๒๕๖๗ (บาท)	๒๕๖๘ (บาท)	๒๕๖๙ (บาท)	๒๕๗๐ (บาท)			
๑๔๗	โครงการขยายเขตระบบไฟฟ้าสาธารณะเพื่อที่พักอาศัย หมู่ที่ ๑	๑. เพื่อบำบัดความเดือดร้อนของประชาชน ๒. เพื่อให้ประชาชนมีไฟฟ้าใช้ในชีวิตประจำวันได้อย่างทั่วถึงและคุณภาพชีวิตที่ดีขึ้น	ขยายเขตไฟฟ้าเพื่อที่พักอาศัย (ตามแบบของ อบต.)	๑๘๐,๐๐๐					ร้อยละของโครงการที่ได้รับการพัฒนาและปรับปรุง	เพื่อพัฒนาโครงสร้างพื้นฐานให้ได้มาตรฐานและทั่วถึง	กองช่าง
๑๔๘	โครงการติดตั้งไฟฟ้าส่องสว่างแบบโซลาร์เซลล์ หมู่ที่ ๑	๑. เพื่อบำบัดความเดือดร้อนของประชาชน ๒. เพื่อให้ประชาชนมีคุณภาพชีวิตที่ดีขึ้น	ติดตั้งไฟฟ้าส่องสว่างระบบพลังงานแสงอาทิตย์ ตามจุดเสี่ยงในหมู่บ้าน จำนวน ๒๐ จุด (ตามแบบของ อบต.)	๒๐๐,๐๐๐	๒๐๐,๐๐๐				ร้อยละของโครงการที่ได้รับการพัฒนาและปรับปรุง	เพื่อพัฒนาโครงสร้างพื้นฐานให้ได้มาตรฐานและทั่วถึง	กองช่าง

**รายละเอียดโครงการพัฒนา**  
**แผนพัฒนาท้องถิ่น (พ.ศ. ๒๕๖๖ - ๒๕๗๐)**  
**ที่นำมาจากแผนพัฒนาหมู่บ้านและแผนพัฒนาชุมชน**  
**องค์การบริหารส่วนตำบลเมืองฝาง อำเภอเมืองบุรีรัมย์ จังหวัดบุรีรัมย์**

ก ยุทธศาสตร์จังหวัดที่ ๑ ด้านเศรษฐกิจ

ข ยุทธศาสตร์การพัฒนาของ อปท. ในเขตจังหวัดที่ ๑ เมืองน่าอยู่และคุณภาพชีวิตที่ดี

๑. ยุทธศาสตร์ที่ ๑ ด้านโครงสร้างพื้นฐาน

แบบ ผ.๐๒/๑

๑.๑ แผนงานอุตสาหกรรมและการโยธา (ไฟฟ้าที่อยู่อาศัย เกษตร ไฟส่องสว่าง ไฟพลังงานแสงอาทิตย์ ประปา ขยายเขตประปา และระบบสูบน้ำพลังงานแสงอาทิตย์)

ที่	โครงการ	วัตถุประสงค์	เป้าหมาย (ผลผลิตของโครงการ)	งบประมาณและที่ผ่านมา					ตัวชี้วัด (KPI)	ผลที่คาดว่าจะ ได้รับ	หน่วยงาน รับผิดชอบ หลัก
				๒๕๖๖ (บาท)	๒๕๖๗ (บาท)	๒๕๖๘ (บาท)	๒๕๖๙ (บาท)	๒๕๗๐ (บาท)			
๑๔๙	โครงการขอขยายเขตระบบไฟฟ้าสาธารณะเพื่อที่พักอาศัย หมู่ที่ ๒	๑. เพื่อบำบัดความเดือดร้อนของประชาชน ๒. เพื่อให้ประชาชนมีไฟฟ้าใช้ในชีวิตประจำวันได้อย่างทั่วถึงและคุณภาพชีวิตที่ดีขึ้น	๑. ขยายเขตไฟฟ้าเพื่อที่พักอาศัย จากบริเวณบ้านนายเถาะ เอี่ยมรัมย์ ถึงบริเวณบ้านนายบัญญัติ ประจันบาล  ๒. ขยายเขตไฟฟ้าเพื่อที่พักอาศัย จากบริเวณบ้านนางปริดา กรวยทอง ถึงบริเวณบ้านนายและ เอี่ยมรัมย์  (ตามแบบของ อบต.)	๑๘๐,๐๐๐	๑๘๐,๐๐๐				ร้อยละของโครงการที่ได้รับ การพัฒนาและปรับปรุง	เพื่อพัฒนาโครงสร้างพื้นฐานให้ได้มาตรฐานและทั่วถึง	กองช่าง



**รายละเอียดโครงการพัฒนา**  
**แผนพัฒนาท้องถิ่น (พ.ศ. ๒๕๖๖ - ๒๕๗๐)**  
**ที่นำมาจากแผนพัฒนาหมู่บ้านและแผนพัฒนาชุมชน**  
**องค์การบริหารส่วนตำบลเมืองฝาง อำเภอเมืองบุรีรัมย์ จังหวัดบุรีรัมย์**

ก ยุทธศาสตร์จังหวัดที่ ๑ ด้านเศรษฐกิจ

ข ยุทธศาสตร์การพัฒนาของ อบต.ในเขตจังหวัดที่ ๑ เมืองน่าอยู่และคุณภาพชีวิตที่ดี

๑. ยุทธศาสตร์ที่ ๑ ด้านโครงสร้างพื้นฐาน

แบบ ผ.๐๒/๑

๑.๑ แผนงานอุตสาหกรรมและการโยธา (ไฟฟ้าที่อยู่อาศัย เกษตร ไฟส่องสว่าง ไฟพลังงานแสงอาทิตย์ ประปา ขยายเขตประปา และระบบสูบน้ำพลังงานแสงอาทิตย์)

ที่	โครงการ	วัตถุประสงค์	เป้าหมาย (ผลผลิตของโครงการ)	งบประมาณและที่ผ่านมา					ตัวชี้วัด (KPI)	ผลที่คาดว่าจะ ได้รับ	หน่วยงาน รับผิดชอบ หลัก
				๒๕๖๖ (บาท)	๒๕๖๗ (บาท)	๒๕๖๘ (บาท)	๒๕๖๙ (บาท)	๒๕๗๐ (บาท)			
๑๕๐	โครงการขยายเขตระบบไฟฟ้าสาธารณะเพื่อที่พักอาศัย หมู่ที่ ๓	๑.เพื่อบำบัดความเดือดร้อนของประชาชน ๒.เพื่อให้ประชาชนมีคุณภาพชีวิตที่ดีขึ้น	๑. ขยายเขตไฟฟ้าเพื่อที่พักอาศัย จากบ้านนายทิพย์ ศิริพงษ์ศา ถึงบ้านนายพันธ์ พันธุ์ศรี  ๒.ขยายเขตไฟฟ้าเพื่อที่พักอาศัยจากบ้านนายอุดม อารีญ ถึงนา นายชอบ เอี่ยมรัมย์  ๓. ขยายเขตไฟฟ้าเพื่อที่พักอาศัย จากนายวินัย ไชยนา ถึงคลอง  (ตามแบบของ อบต.)	๑๘๐,๐๐๐	๑๘๐,๐๐๐	๑๘๐,๐๐๐			ร้อยละของโครงการที่ได้รับ การพัฒนาและปรับปรุง	เพื่อพัฒนาโครงสร้างพื้นฐานให้ได้มาตรฐานและทั่วถึง	กองช่าง

**รายละเอียดโครงการพัฒนา**  
**แผนพัฒนาท้องถิ่น (พ.ศ. ๒๕๖๖ - ๒๕๗๐)**  
**ที่นำมาจากแผนพัฒนาหมู่บ้านและแผนพัฒนาชุมชน**  
**องค์การบริหารส่วนตำบลเมืองฝาง อำเภอเมืองบุรีรัมย์ จังหวัดบุรีรัมย์**

ก ยุทธศาสตร์จังหวัดที่ ๑ ด้านเศรษฐกิจ

ข ยุทธศาสตร์การพัฒนาของ อบท.ในเขตจังหวัดที่ ๑ เมืองน่าอยู่และคุณภาพชีวิตที่ดี

๑. ยุทธศาสตร์ที่ ๑ ด้านโครงสร้างพื้นฐาน

แบบ ผ.๐๒/๑

๑.๑ แผนงานอุตสาหกรรมและการโยธา (ไฟฟ้าที่อยู่อาศัย เกษตร ไฟส่องสว่าง ไฟพลังงานแสงอาทิตย์ ประปา ขยายเขตประปา และระบบสูบน้ำพลังงานแสงอาทิตย์)

ที่	โครงการ	วัตถุประสงค์	เป้าหมาย (ผลผลิตของโครงการ)	งบประมาณและที่ผ่านมา					ตัวชี้วัด (KPI)	ผลที่คาดว่าจะ ได้รับ	หน่วยงาน รับผิดชอบ หลัก
				๒๕๖๖ (บาท)	๒๕๖๗ (บาท)	๒๕๖๘ (บาท)	๒๕๖๙ (บาท)	๒๕๗๐ (บาท)			
๑๕๑	โครงการขยายเขตระบบไฟฟ้าสาธารณะเพื่อที่พักอาศัย หมู่ที่ ๓	๑.เพื่อบำบัดความเดือดร้อนของประชาชน ๒.เพื่อให้ประชาชนมีคุณภาพชีวิตที่ดีขึ้น ๓.เพื่อพัฒนาด้านโครงการพื้นฐาน	๑. ขยายเขตระบบไฟฟ้าสาธารณะเพื่อที่พักอาศัย จากบ้านนายพต แยมประโคน ถึงบ้านนายนวล แผลกรรัมย์  ๒. ขยายเขตระบบไฟฟ้าสาธารณะเพื่อที่พักอาศัย จากบ้านนายเฉลียว อารีญ ถึงบ้านนายรุ่ง กะสุนรัมย์จากบ้านนายเฉลียว อารีญ ถึงบ้านนายรุ่ง กะสุนรัมย์  (ตามแบบของ อบต.)	๑๘๐,๐๐๐	๑๘๐,๐๐๐				ร้อยละของโครงการที่ได้รับ การพัฒนาและปรับปรุง	เพื่อพัฒนาโครงสร้างพื้นฐานให้ได้มาตรฐานและทั่วถึง	กองช่าง

**รายละเอียดโครงการพัฒนา**  
**แผนพัฒนาท้องถิ่น (พ.ศ. ๒๕๖๖ - ๒๕๗๐)**  
**ที่นำมาจากแผนพัฒนาหมู่บ้านและแผนพัฒนาชุมชน**  
**องค์การบริหารส่วนตำบลเมืองฝาง อำเภอเมืองบุรีรัมย์ จังหวัดบุรีรัมย์**

ก ยุทธศาสตร์จังหวัดที่ ๑ ด้านเศรษฐกิจ

ข ยุทธศาสตร์การพัฒนาของ อปท.ในเขตจังหวัดที่ ๑ เมืองน่าอยู่และคุณภาพชีวิตที่ดี

๑. ยุทธศาสตร์ที่ ๑ ด้านโครงสร้างพื้นฐาน

แบบ ผ.๐๒/๑

๑.๑ แผนงานอุตสาหกรรมและการโยธา (ไฟฟ้าที่อยู่อาศัย เกษตร ไฟส่องสว่าง ไฟพลังงานแสงอาทิตย์ ประปา ขยายเขตประปา และระบบสูบน้ำพลังงานแสงอาทิตย์)

ที่	โครงการ	วัตถุประสงค์	เป้าหมาย (ผลผลิตของโครงการ)	งบประมาณและที่ผ่านมา					ตัวชี้วัด (KPI)	ผลที่คาดว่าจะ ได้รับ	หน่วยงาน รับผิดชอบ หลัก
				๒๕๖๖ (บาท)	๒๕๖๗ (บาท)	๒๕๖๘ (บาท)	๒๕๖๙ (บาท)	๒๕๗๐ (บาท)			
๑๕๒	โครงการขยายเขตระบบไฟฟ้าสาธารณะเพื่อที่พักอาศัย หมู่ที่ ๔	๑.เพื่อบำบัดความเดือดร้อนของประชาชนจากปัญหาไม่มีไฟฟ้า ๒.เพื่อให้ประชาชนมีชีวิตที่ดีขึ้นและปลอดภัย	๑.ขอขยายเขตระบบไฟฟ้าสาธารณะเพื่อที่พักอาศัย จุดเริ่มต้นจากบ้าน อบต.เสนา สีประโคน ถึงนายสนิท อิ่มรัมย์  ๒. ขอขยายเขตระบบไฟฟ้าสาธารณะเพื่อที่พักอาศัย เพื่อเชื่อมต่อเขตไฟฟ้าให้ถึงเขตบ้านเมืองฝาง จุดเริ่มต้นจากโรงสีนายพนม ภาคศรี ถึงนายรบ เอี่ยมรัมย์	๑๘๐,๐๐๐	๑๘๐,๐๐๐	๑๘๐,๐๐๐			ร้อยละของโครงการที่ได้รับการพัฒนาและปรับปรุง	เพื่อพัฒนาโครงสร้างพื้นฐานให้ได้มาตรฐานและทั่วถึง	กองช่าง

**รายละเอียดโครงการพัฒนา**  
**แผนพัฒนาท้องถิ่น (พ.ศ. ๒๕๖๖ - ๒๕๗๐)**  
**ที่นำมาจากแผนพัฒนาหมู่บ้านและแผนพัฒนาชุมชน**  
**องค์การบริหารส่วนตำบลเมืองฝาง อำเภอเมืองบุรีรัมย์ จังหวัดบุรีรัมย์**

ก ยุทธศาสตร์จังหวัดที่ ๑ ด้านเศรษฐกิจ

ข ยุทธศาสตร์การพัฒนาของ อปท.ในเขตจังหวัดที่ ๑ เมืองน่าอยู่และคุณภาพชีวิตที่ดี

๑. ยุทธศาสตร์ที่ ๑ ด้านโครงสร้างพื้นฐาน

แบบ ผ.๐๒/๑

๑.๑ แผนงานอุตสาหกรรมและการโยธา (ไฟฟ้าที่อยู่อาศัย เกษตร ไฟส่องสว่าง ไฟพลังงานแสงอาทิตย์ ประปา ขยายเขตประปา และระบบสูบน้ำพลังงานแสงอาทิตย์)

ที่	โครงการ	วัตถุประสงค์	เป้าหมาย (ผลผลิตของโครงการ)	งบประมาณและที่ผ่านมา					ตัวชี้วัด (KPI)	ผลที่คาดว่าจะ ได้รับ	หน่วยงาน รับผิดชอบ หลัก
				๒๕๖๖ (บาท)	๒๕๖๗ (บาท)	๒๕๖๘ (บาท)	๒๕๖๙ (บาท)	๒๕๗๐ (บาท)			
	- ต่อ		๓. ขยายเขตระบบ ไฟฟ้าสาธารณะเพื่อที่ พักอาศัย สถานที่ ก่อสร้าง จุดเริ่มต้นจาก บ้านนางมณี มานูจำ สิ้นสุด นานายสนิท อิม รัมย์  (ตามแบบของ อบต.)						ร้อยละของ โครงการที่ได้รับ การพัฒนาและ ปรับปรุง	เพื่อพัฒนา โครงสร้าง พื้นฐานให้ได้ มาตรฐานและ ทั่วถึง	กองช่าง

**รายละเอียดโครงการพัฒนา**  
**แผนพัฒนาท้องถิ่น (พ.ศ. ๒๕๖๖ - ๒๕๗๐)**  
**ที่นำมาจากแผนพัฒนาหมู่บ้านและแผนพัฒนาชุมชน**  
**องค์การบริหารส่วนตำบลเมืองฝาง อำเภอเมืองบุรีรัมย์ จังหวัดบุรีรัมย์**

ก ยุทธศาสตร์จังหวัดที่ ๑ ด้านเศรษฐกิจ

ข ยุทธศาสตร์การพัฒนาของ อบท.ในเขตจังหวัดที่ ๑ เมืองน่าอยู่และคุณภาพชีวิตที่ดี

๑. ยุทธศาสตร์ที่ ๑ ด้านโครงสร้างพื้นฐาน

แบบ ผ.๐๒/๑

๑.๑ แผนงานอุตสาหกรรมและการโยธา (ไฟฟ้าที่อยู่อาศัย เกษตร ไฟส่องสว่าง ไฟพลังงานแสงอาทิตย์ ประปา ขยายเขตประปา และระบบสูบน้ำพลังงานแสงอาทิตย์)

ที่	โครงการ	วัตถุประสงค์	เป้าหมาย (ผลผลิตของโครงการ)	งบประมาณและที่ผ่านมา					ตัวชี้วัด (KPI)	ผลที่คาดว่าจะ ได้รับ	หน่วยงาน รับผิดชอบ หลัก
				๒๕๖๖ (บาท)	๒๕๖๗ (บาท)	๒๕๖๘ (บาท)	๒๕๖๙ (บาท)	๒๕๗๐ (บาท)			
๑๕๓	โครงการขยายเขตระบบไฟฟ้าสาธารณะเพื่อที่พักอาศัย หมู่ที่ ๕	๑.เพื่อขยายชุมชนลดความแออัด ๒.เพื่อความสะดวกในการทำการเกษตร ๓.เพื่อสร้างที่อยู่และดำเนินชีวิตที่ดีขึ้น	ขยายเขตระบบไฟฟ้าสาธารณะเพื่อที่พักอาศัย ระหว่างบ้านโคกกลาง ม.๕ ถึง บ้านเมืองฝาง ม.๒  (ตามแบบของ อบต.)	๑๘๐,๐๐๐					ร้อยละของโครงการที่ได้รับการพัฒนาและปรับปรุง	เพื่อพัฒนาโครงสร้างพื้นฐานให้ได้มาตรฐานและทั่วถึง	กองช่าง
๑๕๔	โครงการปรับปรุงซ่อมแซมประปาหมู่บ้าน หมู่ที่ ๕	๑.เพื่อปรับปรุงซ่อมแซมของเดิมที่ชำรุด ๒.เพื่อลดความเดือดร้อนของประชาชนในการใช้น้ำอุปโภค ๓.เพื่อลดค่าไฟฟ้าของประปาหมู่บ้าน	มีการปรับปรุงระบบประปา ระบบ เปิด - ปิด ชัมเมอร์ เจาะบ่อเพิ่ม อื่นๆ  (ตามแบบของ อบต.)	๑๘๐,๐๐๐					ร้อยละของโครงการที่ได้รับการพัฒนาและปรับปรุง	เพื่อพัฒนาโครงสร้างพื้นฐานให้ได้มาตรฐานและทั่วถึง	กองช่าง

**รายละเอียดโครงการพัฒนา**  
**แผนพัฒนาท้องถิ่น (พ.ศ. ๒๕๖๖ - ๒๕๗๐)**  
**ที่นำมาจากแผนพัฒนาหมู่บ้านและแผนพัฒนาชุมชน**  
**องค์การบริหารส่วนตำบลเมืองฝาง อำเภอเมืองบุรีรัมย์ จังหวัดบุรีรัมย์**

ก ยุทธศาสตร์จังหวัดที่ ๑ ด้านเศรษฐกิจ

ข ยุทธศาสตร์การพัฒนาของ อปท.ในเขตจังหวัดที่ ๑ เมืองน่าอยู่และคุณภาพชีวิตที่ดี

๑. ยุทธศาสตร์ที่ ๑ ด้านโครงสร้างพื้นฐาน

แบบ ผ.๐๒/๑

๑.๑ แผนงานอุตสาหกรรมและการโยธา (ไฟฟ้าที่อยู่อาศัย เกษตร ไฟส่องสว่าง ไฟพลังงานแสงอาทิตย์ ประปา ขยายเขตประปา และระบบสูบน้ำพลังงานแสงอาทิตย์)

ที่	โครงการ	วัตถุประสงค์	เป้าหมาย (ผลผลิตของโครงการ)	งบประมาณและที่ผ่านมา					ตัวชี้วัด (KPI)	ผลที่คาดว่าจะ ได้รับ	หน่วยงาน รับผิดชอบ หลัก	
				๒๕๖๖ (บาท)	๒๕๖๗ (บาท)	๒๕๖๘ (บาท)	๒๕๖๙ (บาท)	๒๕๗๐ (บาท)				
๑๕๕	โครงการขยายเขตระบบไฟฟ้าสาธารณะเพื่อการเกษตร หมู่ที่ ๖	๑.เพื่อบำบัดทุกข์สุขของประชาชน ๒.เพื่อให้เกษตรกรมีคุณภาพชีวิตที่ดีขึ้น ๓.เพื่อพัฒนาด้านโครงการพื้นฐาน	๑.ขยายเขตระบบไฟฟ้าสาธารณะเพื่อการเกษตร ช่วงที่ ๑ ระยะทาง ตรงไปตามถนนลาดยาง ช่วงที่ ๒ แยกไปทางวัดป่าทุ่งสีดา สิ้นสุดที่คอกวัวผู้ใหญ่ สุวินัย ไบบัว	๑๘๐,๐๐๐	๑๘๐,๐๐๐					ร้อยละของโครงการที่ได้รับการพัฒนาและปรับปรุง	เพื่อพัฒนาโครงสร้างพื้นฐานให้ได้มาตรฐานและทั่วถึง	กองช่าง
			๒.ขยายเขตไฟฟ้าเพื่อการเกษตร ระยะทาง เมตร ใช้แบบประมาณการตามแบบ อบต. หรือการไฟฟ้า สถานที่จุดเริ่มต้นต่อจากขยายเขตเดิม บ้านนางบัวพันศรีเพชร ไปตามถนนแยกเข้าไป (ตามแบบของ อบต.)									

รายละเอียดโครงการพัฒนา  
แผนพัฒนาท้องถิ่น (พ.ศ. ๒๕๖๖ - ๒๕๗๐)  
ที่นำมาจากแผนพัฒนาหมู่บ้านและแผนพัฒนาชุมชน  
องค์การบริหารส่วนตำบลเมืองฝาง อำเภอเมืองบุรีรัมย์ จังหวัดบุรีรัมย์

ก ยุทธศาสตร์จังหวัดที่ ๑ ด้านเศรษฐกิจ

ข ยุทธศาสตร์การพัฒนาของ อปท.ในเขตจังหวัดที่ ๑ เมืองน่าอยู่และคุณภาพชีวิตที่ดี

๑. ยุทธศาสตร์ที่ ๑ ด้านโครงสร้างพื้นฐาน

แบบ ผ.๐๒/๑

๑.๑ แผนงานอุตสาหกรรมและการโยธา (ไฟฟ้าที่อยู่อาศัย เกษตร ไฟส่องสว่าง ไฟพลังงานแสงอาทิตย์ ประปา ขยายเขตประปา และระบบสูบน้ำพลังงานแสงอาทิตย์)

ที่	โครงการ	วัตถุประสงค์	เป้าหมาย (ผลผลิตของโครงการ)	งบประมาณและที่ผ่านมา					ตัวชี้วัด (KPI)	ผลที่คาดว่าจะ ได้รับ	หน่วยงาน รับผิดชอบ หลัก
				๒๕๖๖ (บาท)	๒๕๖๗ (บาท)	๒๕๖๘ (บาท)	๒๕๖๙ (บาท)	๒๕๗๐ (บาท)			
๑๕๖	โครงการขยายเขต ประปาหมู่บ้าน หมู่ ๖	๑.เพื่อบำบัดความ เค็มตร้อนของ ประชาชนมีน้ำประปา ใช้ ๒.เพื่อให้ประชาชนมี คุณภาพชีวิตที่ดีขึ้น ๓.เพื่อพัฒนาด้าน โครงการพื้นฐาน	ขยายเขตประปา ราง ระบบท่อเมน – จุดโผล่ ขนาดเส้นผ่าศูนย์กลาง ๒ นิ้ว พร้อมข้อต่อ ระยะทางยาว ๓๐๐ เมตร หรือใช้ท่อเมน ตามแบบของ อปท. สถานที่ขยายเขต จุดเริ่ม จาก ร้านค้ายายเสก สันต์ – สามแยกไปด้าน ทิศใต้ถนนรอบนอก (ตามแบบของ อปท.)	๑๘๐,๐๐๐					ร้อยละของ โครงการที่ได้รับ การพัฒนาและ ปรับปรุง	เพื่อพัฒนา โครงสร้าง พื้นฐานให้ได้ มาตรฐานและ ทั่วถึง	กองช่าง

**รายละเอียดโครงการพัฒนา**  
**แผนพัฒนาท้องถิ่น (พ.ศ. ๒๕๖๖ - ๒๕๗๐)**  
**ที่นำมาจากแผนพัฒนาหมู่บ้านและแผนพัฒนาชุมชน**  
**องค์การบริหารส่วนตำบลเมืองฝาง อำเภอเมืองบุรีรัมย์ จังหวัดบุรีรัมย์**

ก ยุทธศาสตร์จังหวัดที่ ๑ ด้านเศรษฐกิจ

ข ยุทธศาสตร์การพัฒนาของ อปท.ในเขตจังหวัดที่ ๑ เมืองน่าอยู่และคุณภาพชีวิตที่ดี

๑. ยุทธศาสตร์ที่ ๑ ด้านโครงสร้างพื้นฐาน

แบบ ผ.๐๒/๑

๑.๑ แผนงานอุตสาหกรรมและการโยธา (ไฟฟ้าที่อยู่อาศัย เกษตร ไฟส่องสว่าง ไฟพลังงานแสงอาทิตย์ ประปา ขยายเขตประปา และระบบสูบน้ำพลังงานแสงอาทิตย์)

ที่	โครงการ	วัตถุประสงค์	เป้าหมาย (ผลผลิตของโครงการ)	งบประมาณและที่ผ่านมา					ตัวชี้วัด (KPI)	ผลที่คาดว่าจะ ได้รับ	หน่วยงาน รับผิดชอบ หลัก
				๒๕๖๖ (บาท)	๒๕๖๗ (บาท)	๒๕๖๘ (บาท)	๒๕๖๙ (บาท)	๒๕๗๐ (บาท)			
๑๕๗	โครงการติดตั้งไฟฟ้า ส่องสว่างแบบโซล่า เซลล์ หมู่ที่ ๗	๑ เพื่อเพิ่มแสงสว่าง ให้กับชุมชนมากขึ้นมี ความปลอดภัยในชีวิต และทรัพย์สิน ๒ หากเกิดเหตุยาม วิกาลก็สามารถ มองเห็นได้สร้าง มาตรฐานชีวิตที่ดี กว่าเดิม ๓ ชาวบ้านทุกคนมี ความสุขทั้งกายและใจ	ติดตั้งไฟฟ้าส่องสว่าง แบบโซล่าเซลล์จำนวน ๑๐ ต้น ๑๐ จุด จุดแรก หน้าบ้านนายคาน ศรี หนัด จุดที่ ๒ หน้าบ้าน นางติด ดัดถุยวัตร จุด ที่ ๓ หน้าวัด จุดที่ ๔ หน้าบ้านนางติง บุตร ลักษณ์ จุดที่ ๕ หน้า บ้านนายบุตร สีบสังข์ จุดที่ ๖ หน้าบ้านนางพิม จุดที่ ๗ หน้าบ้านนาง เฟื่อง บุตรลักษณ์ จุดที่ ๘ ถนนอม ตราศรี จุดที่ ๙ หน้าบ้านนางบัวลี วัง สันต์ จุดที่ ๑๐ หน้าบ้าน ตาสนอง ทองขาว (ตามแบบของ อปท.)	๒๐๐,๐๐๐	๒๐๐,๐๐๐				ร้อยละของ โครงการที่ได้รับ การพัฒนาและ ปรับปรุง	เพื่อพัฒนา โครงสร้าง พื้นฐานให้ได้ มาตรฐานและ ทั่วถึง	กองช่าง



**รายละเอียดโครงการพัฒนา**  
**แผนพัฒนาท้องถิ่น (พ.ศ. ๒๕๖๖ - ๒๕๗๐)**  
**ที่นำมาจากแผนพัฒนาหมู่บ้านและแผนพัฒนาชุมชน**  
**องค์การบริหารส่วนตำบลเมืองฝาง อำเภอเมืองบุรีรัมย์ จังหวัดบุรีรัมย์**

ก ยุทธศาสตร์จังหวัดที่ ๑ ด้านเศรษฐกิจ

ข ยุทธศาสตร์การพัฒนาของ อปท.ในเขตจังหวัดที่ ๑ เมืองน่าอยู่และคุณภาพชีวิตที่ดี

๑. ยุทธศาสตร์ที่ ๑ ด้านโครงสร้างพื้นฐาน

แบบ ผ.๐๒/๑

๑.๑ แผนงานอุตสาหกรรมและการโยธา (ไฟฟ้าที่อยู่อาศัย เกษตร ไฟส่องสว่าง ไฟพลังงานแสงอาทิตย์ ประปา ขยายเขตประปา และระบบสูบน้ำพลังงานแสงอาทิตย์)

ที่	โครงการ	วัตถุประสงค์	เป้าหมาย (ผลผลิตของโครงการ)	งบประมาณและที่ผ่านมา					ตัวชี้วัด (KPI)	ผลที่คาดว่าจะ ได้รับ	หน่วยงาน รับผิดชอบ หลัก
				๒๕๖๖ (บาท)	๒๕๖๗ (บาท)	๒๕๖๘ (บาท)	๒๕๖๙ (บาท)	๒๕๗๐ (บาท)			
๑๕๘	โครงการขยายเขตไฟฟ้าเพื่อการเกษตร หมู่ที่ ๗	๑ จะใช้ไฟฟ้าทำเกษตรพอเพียง ๒ ปลุกผักปลูกทุกอย่างที่อยากปลูก ๓ หากมีไฟฟ้าชาวบ้านก็เจาะบ่อบาดาลได้ ๔ หวังสร้างรายได้หลักจากการเก็บเกี่ยวข้าวเสร็จ ๕ เพื่อพัฒนาด้านโครงสร้างพื้นฐาน	ต้องการขยายเขตไฟฟ้าเพื่อประกอบกิจกรรมการเกษตรมีหลายครัวเรือนที่จะออกไปใช้ชีวิตอยู่ทุ่งนาสายนี้ขาดแค่ไฟฟ้าใช้ หากได้โครงการนี้มาชาวบ้านคงจะมีความสุขกับการใช้ชีวิตแบบเศรษฐกิจพอเพียง จุดที่ต้องการขยายเขตไฟฟ้าคือ จากบ้านนายสมัย บุษยาตรัส ไปถึงนาตาทองดี ดัดถุยาวัวตร ระยะทาง (ตามแบบของ อปท.)	๑๘๐,๐๐๐					ร้อยละของโครงการที่ได้รับการพัฒนาและปรับปรุง	เพื่อพัฒนาโครงสร้างพื้นฐานให้ได้มาตรฐานและทั่วถึง	กองช่าง

**รายละเอียดโครงการพัฒนา**  
**แผนพัฒนาท้องถิ่น (พ.ศ. ๒๕๖๖ - ๒๕๗๐)**  
**ที่นำมาจากแผนพัฒนาหมู่บ้านและแผนพัฒนาชุมชน**  
**องค์การบริหารส่วนตำบลเมืองฝาง อำเภอเมืองบุรีรัมย์ จังหวัดบุรีรัมย์**

ก ยุทธศาสตร์จังหวัดที่ ๑ ด้านเศรษฐกิจ

ข ยุทธศาสตร์การพัฒนาของ อปท.ในเขตจังหวัดที่ ๑ เมืองน่าอยู่และคุณภาพชีวิตที่ดี

๑. ยุทธศาสตร์ที่ ๑ ด้านโครงสร้างพื้นฐาน

แบบ ผ.๐๒/๑

๑.๑ แผนงานอุตสาหกรรมและการโยธา (ไฟฟ้าที่อยู่อาศัย เกษตร ไฟส่องสว่าง ไฟพลังงานแสงอาทิตย์ ประปา ขยายเขตประปา และระบบสูบน้ำพลังงานแสงอาทิตย์)

ที่	โครงการ	วัตถุประสงค์	เป้าหมาย (ผลผลิตของโครงการ)	งบประมาณและที่ผ่านมา					ตัวชี้วัด (KPI)	ผลที่คาดว่าจะ ได้รับ	หน่วยงาน รับผิดชอบ หลัก
				๒๕๖๖ (บาท)	๒๕๖๗ (บาท)	๒๕๖๘ (บาท)	๒๕๖๙ (บาท)	๒๕๗๐ (บาท)			
๑๕๙	โครงการสูบน้ำ พลังงานแสงอาทิตย์ สูบน้ำเลี้ยง หมู่ที่ ๘	๑.เพื่อบำบัดความ เดือดร้อนของ ประชาชนให้มึน้ำใช้ให้ ทั่วถึงทุกหลังคาเรือน ๒.เพื่อให้ประชาชนมี คุณภาพชีวิตที่ดีขึ้น ๓.เพื่อขอพลังงาน แสงอาทิตย์บำบัด ความเดือดร้อนของ ประชาชนต่อไป	เพื่อติดตั้งแผงโซล่าเซลล์ พลังงานแสงอาทิตย์เพื่อ ช่วยสูบน้ำมาผลิต น้ำประปาหมู่บ้าน ประกอบด้วย ๑.ขั้วเม็สขนาด ๑๕๐๐ วัตต์ ๒ แรง พร้อมชุด ควบคุม ๒.ปั้มน้ำเพื่อสูบน้ำจาก บ่อขึ้นถึงประปาพร้อม ชุดควบคุม ๓.โครงสร้างเหล็กเพื่อ ติดตั้งแผงโซล่าเซลล์ ๔.แผงโซล่าเซลล์ขนาด ๔๑๐ วัตต์ ๓๘ v ๙ A ๑๒ แผง ๔๘,๐๐๐ บาท ๕.ท่อ พีวีซี ๘.๕ ขนาด ๒ นิ้ว และข้อต่อต่างๆ ๖.อุปกรณ์รวมอื่นๆ (ตามแบบของ อปท.)	๑๐๐,๐๐๐					ร้อยละของ โครงการที่ได้รับ การพัฒนาและ ปรับปรุง	เพื่อพัฒนา โครงสร้าง พื้นฐานให้ได้ มาตรฐานและ ทั่วถึง	กองช่าง

**รายละเอียดโครงการพัฒนา**  
**แผนพัฒนาท้องถิ่น (พ.ศ. ๒๕๖๖ - ๒๕๗๐)**  
**ที่นำมาจากแผนพัฒนาหมู่บ้านและแผนพัฒนาชุมชน**  
**องค์การบริหารส่วนตำบลเมืองฝาง อำเภอเมืองบุรีรัมย์ จังหวัดบุรีรัมย์**

ก ยุทธศาสตร์จังหวัดที่ ๑ ด้านเศรษฐกิจ

ข ยุทธศาสตร์การพัฒนาของ อปท.ในเขตจังหวัดที่ ๑ เมืองน่าอยู่และคุณภาพชีวิตที่ดี

๑. ยุทธศาสตร์ที่ ๑ ด้านโครงสร้างพื้นฐาน

แบบ ผ.๐๒/๑

๑.๑ แผนงานอุตสาหกรรมและการโยธา (ไฟฟ้าที่อยู่อาศัย เกษตร ไฟส่องสว่าง ไฟพลังงานแสงอาทิตย์ ประปา ขยายเขตประปา และระบบสูบน้ำพลังงานแสงอาทิตย์)

ที่	โครงการ	วัตถุประสงค์	เป้าหมาย (ผลผลิตของโครงการ)	งบประมาณและที่ผ่านมา					ตัวชี้วัด (KPI)	ผลที่คาดว่าจะ ได้รับ	หน่วยงาน รับผิดชอบ หลัก
				๒๕๖๖ (บาท)	๒๕๖๗ (บาท)	๒๕๖๘ (บาท)	๒๕๖๙ (บาท)	๒๕๗๐ (บาท)			
๑๖๐	โครงการขอขยายเขตระบบไฟฟ้าสาธารณะเพื่อที่พักอาศัย หมู่ที่ ๘	เพื่อให้เกษตรกรที่ออกไปอยู่ตามทุ่งนาได้มีไฟฟ้าใช้ ทุกครัวเรือน	๑. ขอขยายเขตระบบไฟฟ้าสาธารณะเพื่อที่พักอาศัย จากถนนนายสุเทพ อະรัฐ ถึงคลองนายสุวรรณ อับสีรัมย์  ๒.ขอขยายเขตระบบไฟฟ้าสาธารณะเพื่อที่พักอาศัยประมาณ ๑๗ ต้น จากคลองตาเพชร ถึง อบต.เมืองฝาง  (ตามแบบของ อบต.)	๑๘๐,๐๐๐	๑๘๐,๐๐๐				ร้อยละของโครงการที่ได้รับ การพัฒนาและปรับปรุง	เพื่อพัฒนาโครงสร้างพื้นฐานให้ได้มาตรฐานและทั่วถึง	กองช่าง

**รายละเอียดโครงการพัฒนา**  
**แผนพัฒนาท้องถิ่น (พ.ศ. ๒๕๖๖ - ๒๕๗๐)**  
 ที่นำมาจากแผนพัฒนาหมู่บ้านและแผนพัฒนาชุมชน  
**องค์การบริหารส่วนตำบลเมืองฝาง อำเภอเมืองบุรีรัมย์ จังหวัดบุรีรัมย์**

ก ยุทธศาสตร์จังหวัดที่ ๑ ด้านเศรษฐกิจ

ข ยุทธศาสตร์การพัฒนาของ อปท.ในเขตจังหวัดที่ ๑ เมืองน่าอยู่และคุณภาพชีวิตที่ดี

๑. ยุทธศาสตร์ที่ ๑ ด้านโครงสร้างพื้นฐาน

แบบ ผ.๐๒/๑

๑.๑ แผนงานอุตสาหกรรมและการโยธา (ไฟฟ้าที่อยู่อาศัย เกษตร ไฟส่องสว่าง ไฟพลังงานแสงอาทิตย์ ประปา ขยายเขตประปา และระบบสูบน้ำพลังงานแสงอาทิตย์)

ที่	โครงการ	วัตถุประสงค์	เป้าหมาย (ผลผลิตของโครงการ)	งบประมาณและที่ผ่านมา					ตัวชี้วัด (KPI)	ผลที่คาดว่าจะ ได้รับ	หน่วยงาน รับผิดชอบ หลัก
				๒๕๖๖ (บาท)	๒๕๖๗ (บาท)	๒๕๖๘ (บาท)	๒๕๖๙ (บาท)	๒๕๗๐ (บาท)			
๑๖๑	โครงการขยายเขตระบบไฟฟ้าสาธารณะเพื่อที่พักอาศัย หมู่ที่ ๙	เพื่อบำบัดความเดือดร้อนของประชาชนในเรื่องการมีไฟฟ้าใช้ถึงทุกครัวเรือน เพื่อให้ประชาชนมีคุณภาพชีวิตที่ดีขึ้น	ขยายเขตไฟฟ้าจากนายภิรมย์ ครุฑประโคน ถึงนายสมบัติ ภูดวง พร้อมใส่โหม่ง ๕ จุด จุดที่ ๑ หน้าบ้านนายฉลามเล็ก ประโคน จุดที่ ๒ สามแยกนายสมบัติ ภูดวง จุดที่ ๓ หน้าบ้านนายเพียร ครุฑประโคน จุดที่ ๔ หน้าบ้านนายณรงค์ศักดิ์ ครุฑประโคน จุดที่ ๕ หน้าบ้านนางคำพลู สิงห์รักษา (ตามแบบของ อบต.)	๑๘๐,๐๐๐	๑๘๐,๐๐๐	๑๘๐,๐๐๐	๑๘๐,๐๐๐		ร้อยละของโครงการที่ได้รับ การพัฒนาและปรับปรุง	เพื่อพัฒนาโครงสร้างพื้นฐานให้ได้มาตรฐานและทั่วถึง	กองช่าง

**รายละเอียดโครงการพัฒนา**  
**แผนพัฒนาท้องถิ่น (พ.ศ. ๒๕๖๖ - ๒๕๗๐)**  
 ที่นำมาจากแผนพัฒนาหมู่บ้านและแผนพัฒนาชุมชน  
**องค์การบริหารส่วนตำบลเมืองฝาง อำเภอเมืองบุรีรัมย์ จังหวัดบุรีรัมย์**

ก ยุทธศาสตร์จังหวัดที่ ๑ ด้านเศรษฐกิจ

ข ยุทธศาสตร์การพัฒนาของ อบท.ในเขตจังหวัดที่ ๑ เมืองน่าอยู่และคุณภาพชีวิตที่ดี

๑. ยุทธศาสตร์ที่ ๑ ด้านโครงสร้างพื้นฐาน

แบบ ผ.๐๒/๑

๑.๑ แผนงานอุตสาหกรรมและการโยธา (ไฟฟ้าที่อยู่อาศัย เกษตร ไฟส่องสว่าง ไฟพลังงานแสงอาทิตย์ ประปา ขยายเขตประปา และระบบสูบน้ำพลังงานแสงอาทิตย์)

ที่	โครงการ	วัตถุประสงค์	เป้าหมาย (ผลผลิตของโครงการ)	งบประมาณและที่ผ่านมา					ตัวชี้วัด (KPI)	ผลที่คาดว่าจะ ได้รับ	หน่วยงาน รับผิดชอบ หลัก
				๒๕๖๖ (บาท)	๒๕๖๗ (บาท)	๒๕๖๘ (บาท)	๒๕๖๙ (บาท)	๒๕๗๐ (บาท)			
๑๖๒	โครงการขยายเขตระบบไฟฟ้าสาธารณะเพื่อที่พักอาศัย หมู่ที่ ๑๐	เพื่อบำบัดความเดือดร้อนของประชาชนในเรื่องมีไฟฟ้าใช้ทุกครัวเรือน	ขยายเขตไฟฟ้า ถนนสายนางนงกิง แดงศรี ถึง นานายเจียม แดงศรี (ตามแบบของ อบต.)	๑๘๐,๐๐๐					ร้อยละของโครงการที่ได้รับการพัฒนาและปรับปรุง	เพื่อพัฒนาโครงสร้างพื้นฐานให้ได้มาตรฐานและทั่วถึง	กองช่าง
๑๖๓	โครงการระบบสูบน้ำพลังงานแสงอาทิตย์ ขนาดไม่น้อยกว่า ๕๐๐๐ วัตต์ หมู่ที่ ๑๐	เพื่อบำบัดความเดือดร้อนของประชาชนในการใช้น้ำเพื่ออุปโภค และบริโภค อย่างเพียงพอ ทำให้ประชาชนมีคุณภาพชีวิตที่ดีขึ้น	ชุดแผงโซลาร์เซลล์ ๑๒ แผง และปั๊มดูดน้ำ ๒ ชุด ซี้อตู้ควบคุมระบบไฟฟ้า ๑ ชุด และท่อส่งน้ำให้ทั่วบริเวณ หมู่ ๑๐ พร้อมค่าแรงทั้งหมด (ตามแบบของ อบต.)	๑๐๐,๐๐๐					ร้อยละของโครงการที่ได้รับการพัฒนาและปรับปรุง	เพื่อพัฒนาโครงสร้างพื้นฐานให้ได้มาตรฐานและทั่วถึง	กองช่าง

**รายละเอียดโครงการพัฒนา**  
**แผนพัฒนาท้องถิ่น (พ.ศ. ๒๕๖๖ - ๒๕๗๐)**  
 ที่นำมาจากแผนพัฒนาหมู่บ้านและแผนพัฒนาชุมชน  
**องค์การบริหารส่วนตำบลเมืองฝาง อำเภอเมืองบุรีรัมย์ จังหวัดบุรีรัมย์**

ก ยุทธศาสตร์จังหวัดที่ ๑ ด้านเศรษฐกิจ

ข ยุทธศาสตร์การพัฒนาของ อบท.ในเขตจังหวัดที่ ๑ เมืองน่าอยู่และคุณภาพชีวิตที่ดี

๑. ยุทธศาสตร์ที่ ๑ ด้านโครงสร้างพื้นฐาน

แบบ ผ.๐๒/๑

๑.๑ แผนงานอุตสาหกรรมและการโยธา (ไฟฟ้าที่อยู่อาศัย เกษตร ไฟส่องสว่าง ไฟพลังงานแสงอาทิตย์ ประปา ขยายเขตประปา และระบบสูบน้ำพลังงานแสงอาทิตย์)

ที่	โครงการ	วัตถุประสงค์	เป้าหมาย (ผลผลิตของโครงการ)	งบประมาณและที่ผ่านมา					ตัวชี้วัด (KPI)	ผลที่คาดว่าจะ ได้รับ	หน่วยงาน รับผิดชอบ หลัก
				๒๕๖๖ (บาท)	๒๕๖๗ (บาท)	๒๕๖๘ (บาท)	๒๕๖๙ (บาท)	๒๕๗๐ (บาท)			
๑๖๔	โครงการขยายเขตไฟฟ้าเพื่อใช้ในการเกษตร หมู่ที่ ๑๑	เพื่อให้มีไฟฟ้าครอบคลุมในพื้นที่เกษตรและบ้านเรือนที่ขยายออกไปในอนาคตให้ได้รับความสะดวกได้มีไฟฟ้าใช้อย่างครอบคลุมและสำหรับครัวเรือนที่จะไปสร้างบ้านในแปลงเกษตรหรือเกษตรทฤษฎีใหม่ในอนาคตข้างหน้าอย่างยั่งยืนมั่นคง	ขยายเขตต่อจากเขตเดิมบ้านนางบัวพัน ศรีเพชร มาถึงคลอง หมู่ ๑๑ ข้างไปถึงเขตนางพรทิพย์ ภาชี และขยายเขตถึงนางนางศุพนัน แสนทรัพย์ถนนข้างคลอง หมู่ที่ ๑๑ (ตามแบบของ อบต.)	๑๘๐,๐๐๐					ร้อยละของโครงการที่ได้รับการพัฒนาและปรับปรุง	เพื่อพัฒนาโครงสร้างพื้นฐานให้ได้มาตรฐานและทั่วถึง	กองช่าง

รายละเอียดโครงการพัฒนา  
แผนพัฒนาท้องถิ่น (พ.ศ. ๒๕๖๖ - ๒๕๗๐)  
ที่นำมาจากแผนพัฒนาหมู่บ้านและแผนพัฒนาชุมชน  
องค์การบริหารส่วนตำบลเมืองฝาง อำเภอเมืองบุรีรัมย์ จังหวัดบุรีรัมย์

ก ยุทธศาสตร์จังหวัดที่ ๑ ด้านเศรษฐกิจ

ข ยุทธศาสตร์การพัฒนาของ อปท.ในเขตจังหวัดที่ ๑ เมืองน่าอยู่และคุณภาพชีวิตที่ดี

๑. ยุทธศาสตร์ที่ ๑ ด้านโครงสร้างพื้นฐาน

แบบ ผ.๐๒/๑

๑.๑ แผนงานอุตสาหกรรมและการโยธา (ไฟฟ้าที่อยู่อาศัย เกษตร ไฟส่องสว่าง ไฟพลังงานแสงอาทิตย์ ประปา ขยายเขตประปา และระบบสูบน้ำพลังงานแสงอาทิตย์)

ที่	โครงการ	วัตถุประสงค์	เป้าหมาย (ผลผลิตของโครงการ)	งบประมาณและที่ผ่านมา					ตัวชี้วัด (KPI)	ผลที่คาดว่าจะ ได้รับ	หน่วยงาน รับผิดชอบ หลัก
				๒๕๖๖ (บาท)	๒๕๖๗ (บาท)	๒๕๖๘ (บาท)	๒๕๖๙ (บาท)	๒๕๗๐ (บาท)			
๑๖๕	โครงการขยายเขตไฟฟ้าเพื่อที่อยู่อาศัย หมู่ที่ ๑๒	๑.เพื่อบำบัดความเดือดร้อนของประชาชนจากปัญหาไม่มีไฟฟ้าใช้ ๒.เพื่อให้ประชาชนมีคุณภาพชีวิตที่ดีขึ้น	ขยายเขตไฟฟ้าเพื่อที่อยู่อาศัย สถานที่ลงเสาไฟศาลาหมู่ ๑๒ ถึง บ้านนายเงิน อະรัฐ (ตามแบบของ อบต.)	๑๘๐,๐๐๐					ร้อยละของโครงการที่ได้รับการพัฒนาและปรับปรุง	เพื่อพัฒนาโครงสร้างพื้นฐานให้ได้มาตรฐานและทั่วถึง	กองช่าง

**รายละเอียดโครงการพัฒนา**  
**แผนพัฒนาท้องถิ่น (พ.ศ. ๒๕๖๖ - ๒๕๗๐)**  
**ที่นำมาจากแผนพัฒนาหมู่บ้านและแผนพัฒนาชุมชน**  
**องค์การบริหารส่วนตำบลเมืองฝาง อำเภอเมืองบุรีรัมย์ จังหวัดบุรีรัมย์**

ก ยุทธศาสตร์จังหวัดที่ ๑ ด้านเศรษฐกิจ

ข ยุทธศาสตร์การพัฒนาของ อปท.ในเขตจังหวัดที่ ๑ เมืองน่าอยู่และคุณภาพชีวิตที่ดี

๑. ยุทธศาสตร์ที่ ๑ ด้านโครงสร้างพื้นฐาน

แบบ ผ.๐๒/๑

๑.๑ แผนงานอุตสาหกรรมและการโยธา (ไฟฟ้าที่อยู่อาศัย เกษตร ไฟส่องสว่าง ไฟพลังงานแสงอาทิตย์ ประปา ขยายเขตประปา และระบบสูบน้ำพลังงานแสงอาทิตย์)

ที่	โครงการ	วัตถุประสงค์	เป้าหมาย (ผลผลิตของโครงการ)	งบประมาณและที่ผ่านมา					ตัวชี้วัด (KPI)	ผลที่คาดว่าจะ ได้รับ	หน่วยงาน รับผิดชอบ หลัก
				๒๕๖๖ (บาท)	๒๕๖๗ (บาท)	๒๕๖๘ (บาท)	๒๕๖๙ (บาท)	๒๕๗๐ (บาท)			
๑๖๖	โครงการซ่อมแซม ประปาหมู่บ้าน หมู่ที่ ๑๓	เพื่อบำบัดความ เดือดร้อนของ ประชาชนในการใช้น้ำ อุปโภคและบริโภคให้ ประชาชนมีคุณภาพ ชีวิตที่ดีขึ้น	ต้องการเจาะบ่อให้มี ความลึกกว่าเดิม เพื่อให้ มีน้ำใช้ในการอุปโภค บริโภค ในชุมชนอย่าง เพียงพอ บริเวณประปา หมู่บ้านของหมู่ ๑๓ บ้านหนองหว้า	๒๐๐,๐๐๐					ร้อยละของ โครงการที่ได้รับ การพัฒนาและ ปรับปรุง	เพื่อพัฒนา โครงสร้าง พื้นฐานให้ได้ มาตรฐานและ ทั่วถึง	กองช่าง
๑๖๗	โครงการระบบสูบน้ำ พลังงานแสงอาทิตย์ ขนาดไม่น้อยกว่า ๕๐๐๐ วัตต์ หมู่ที่ ๑๓	เพื่อบำบัดความ เดือดร้อนของ ประชาชนในการใช้น้ำ อุปโภคและบริโภค ให้แก่ทางชุมชนของ บ้านหนองหว้า หมู่ ๑๓	ซื้อแผงโซล่าเซลล์ จำนวน ๑ ระบบ ซื้อ เครื่องควบคุมและการ ทำงานของปั๊มและตู้ อุปกรณ์ควบคุมระบบ ไฟฟ้า และระบบผสมไฟ สถานที่ก่อสร้างประปา หมู่บ้านของบ้านหนอง หว้าหมู่ ๑๓ ซื้อแผงโซ ล่าเซลล์จำนวน ๑๒ แผง ปั๊มคูดน้ำจำนวน ๒ ตัว ตู้ควบคุมระบบไฟฟ้า ๑ ชุด พร้อมติดตั้ง	๑๐๐,๐๐๐					ร้อยละของ โครงการที่ได้รับ การพัฒนาและ ปรับปรุง	เพื่อพัฒนา โครงสร้าง พื้นฐานให้ได้ มาตรฐานและ ทั่วถึง	กองช่าง



**รายละเอียดโครงการพัฒนา**  
**แผนพัฒนาท้องถิ่น (พ.ศ. ๒๕๖๖ - ๒๕๗๐)**  
**ที่นำมาจากแผนพัฒนาหมู่บ้านและแผนพัฒนาชุมชน**  
**องค์การบริหารส่วนตำบลเมืองฝาง อำเภอเมืองบุรีรัมย์ จังหวัดบุรีรัมย์**

ก ยุทธศาสตร์จังหวัดที่ ๑ ด้านเศรษฐกิจ

ข ยุทธศาสตร์การพัฒนาของ อปท.ในเขตจังหวัดที่ ๑ เมืองน่าอยู่และคุณภาพชีวิตที่ดี

๑. ยุทธศาสตร์ที่ ๑ ด้านโครงสร้างพื้นฐาน

แบบ ผ.๐๒/๑

๑.๑ แผนงานอุตสาหกรรมและการโยธา (ไฟฟ้าที่อยู่อาศัย เกษตร ไฟส่องสว่าง ไฟพลังงานแสงอาทิตย์ ประปา ขยายเขตประปา และระบบสูบน้ำพลังงานแสงอาทิตย์)

ที่	โครงการ	วัตถุประสงค์	เป้าหมาย (ผลผลิตของโครงการ)	งบประมาณและที่ผ่านมา					ตัวชี้วัด (KPI)	ผลที่คาดว่าจะ ได้รับ	หน่วยงาน รับผิดชอบ หลัก
				๒๕๖๖ (บาท)	๒๕๖๗ (บาท)	๒๕๖๘ (บาท)	๒๕๖๙ (บาท)	๒๕๗๐ (บาท)			
๑๖๘	โครงการขยายเขตไฟฟ้าเพื่อที่อยู่อาศัย ซอย.๖ หมู่ที่ ๑๔	๑.เพื่อมีไฟฟ้าใช้อย่างสะดวกสบายในการดำรงชีวิต ๒.เพื่อบำรุงสุขให้กับชุมชน	โครงการขยายเขตไฟฟ้าเพื่อที่อยู่อาศัย ซอยที่ ๖ หน้าบ้านนางบัวโพ ดัดถุยวัตร ถึงบ้านนายสมหมาย สุพนาม (ตามแบบของ อบต.)	๑๘๐,๐๐๐					ร้อยละของโครงการที่ได้รับการพัฒนาและปรับปรุง	เพื่อพัฒนาโครงสร้างพื้นฐานให้ได้มาตรฐานและทั่วถึง	กองช่าง
๑๖๙	โครงการติดตั้งโคมไฟฟ้ายส่องสว่าง หมู่ที่ ๑๔	๑.เพื่อความปลอดภัยของประชาชน ๒.เพื่อเป็นแนวทางในการประกอบอาชีพเกษตรกร	โครงการติดตั้งโคมไฟฟ้ายส่องสว่าง บ้านทุ่งศรีดา สถานที่ คือ ตามซอยบ้านทุ่งศรีดา (ตามแบบของ อบต.)	๑๕๐,๐๐๐					ร้อยละของโครงการที่ได้รับการพัฒนาและปรับปรุง	เพื่อพัฒนาโครงสร้างพื้นฐานให้ได้มาตรฐานและทั่วถึง	กองช่าง
๑๗๐	โครงการปรับปรุงระบบประปาหมู่บ้าน หมู่ที่ ๑๔	๑.เพื่อปรับปรุงซ่อมแซมของเดิมที่ชำรุด ๒.เพื่อลดความเดือดร้อนของประชาชนในการใช้น้ำอุปโภค	ขยายเขตประปา รวางระบบท่อเมน - จุดโผล่ขนาดเส้นผ่าศูนย์กลาง ๒ นิ้ว พร้อมเชื่อมต่อระยะทางยาว ๓๐๐ เมตร หรือใช้ท่อเมน (ตามแบบของ อบต.)	๒๐๐,๐๐๐					ร้อยละของโครงการที่ได้รับการพัฒนาและปรับปรุง	เพื่อพัฒนาโครงสร้างพื้นฐานให้ได้มาตรฐานและทั่วถึง	กองช่าง

**รายละเอียดโครงการพัฒนา**  
**แผนพัฒนาท้องถิ่น (พ.ศ. ๒๕๖๖ - ๒๕๗๐)**  
**ที่นำมาจากแผนพัฒนาหมู่บ้านและแผนพัฒนาชุมชน**  
**องค์การบริหารส่วนตำบลเมืองฝาง อำเภอเมืองบุรีรัมย์ จังหวัดบุรีรัมย์**

ก ยุทธศาสตร์จังหวัดที่ ๑ ด้านเศรษฐกิจ

ข ยุทธศาสตร์การพัฒนาของ อปท.ในเขตจังหวัดที่ ๑ เมืองน่าอยู่และคุณภาพชีวิตที่ดี

๑. ยุทธศาสตร์ที่ ๑ ด้านโครงสร้างพื้นฐาน

แบบ ผ.๐๒/๑

๑.๑ แผนงานอุตสาหกรรมและการโยธา (ไฟฟ้าที่อยู่อาศัย เกษตร ไฟส่องสว่าง ไฟพลังงานแสงอาทิตย์ ประปา ขยายเขตประปา และระบบสูบน้ำพลังงานแสงอาทิตย์)

ที่	โครงการ	วัตถุประสงค์	เป้าหมาย (ผลผลิตของโครงการ)	งบประมาณและที่ผ่านมา					ตัวชี้วัด (KPI)	ผลที่คาดว่าจะ ได้รับ	หน่วยงาน รับผิดชอบ หลัก
				๒๕๖๖ (บาท)	๒๕๖๗ (บาท)	๒๕๖๘ (บาท)	๒๕๖๙ (บาท)	๒๕๗๐ (บาท)			
๑๗๑	โครงการขยายเขตไฟฟ้าเพื่อที่อยู่อาศัย หมู่ที่ ๑๕	๑.เพื่อบำบัดความเดือดร้อนของประชาชนจากได้มีไฟฟ้าใช้ ๒.เพื่อให้ประชาชนมีคุณภาพชีวิตที่ดีขึ้น	ขอขยายเขตไฟฟ้า หมู่ ๑๕ บ้านเมืองฝางเจริญเมือง จุดเริ่มต้น จากบ้าน เล็ง อະริญ จุดสิ้นสุดถึงบ้านนาย สำอางค์ มั่นยืน ระยะเวลา ยาว ๑๕๐๐ เมตร (ตามแบบของ อปท.)	๑๘๐,๐๐๐					ร้อยละของโครงการที่ได้รับ การพัฒนาและปรับปรุง	เพื่อพัฒนาโครงสร้างพื้นฐานให้ได้มาตรฐานและทั่วถึง	กองช่าง
๑๗๒	โครงการติดตั้งไฟฟ้าส่องสว่างพลังงานแสงอาทิตย์ หมู่ที่ ๑๕	๑.เพื่อบำบัดความเดือดร้อนของประชาชนในการสัญจรไปมา ๒.เพื่อให้ประชาชนมีคุณภาพชีวิตที่ดีขึ้น ๓.เพื่อพัฒนาด้านโครงการพื้นฐาน	ติดตั้งโคมไฟฟ้าส่องสว่างพลังงานแสงอาทิตย์ ๑. ศาลาหมู่ ๑๕ ๒.สามแยกเมืองฝาง - เมืองคู ๓.หน้าบ้านนายสำเภาเอี่ยมรัมย์ ๔.หน้าบ้านนายบุญ โรรัมย์ ๕. หน้าบ้านนายเล็ง อະริญ รวม ๕ จุด (ตามแบบของ อปท.)	๑๕๐,๐๐๐					ร้อยละของโครงการที่ได้รับ การพัฒนาและปรับปรุง	เพื่อพัฒนาโครงสร้างพื้นฐานให้ได้มาตรฐานและทั่วถึง	กองช่าง
รวม	.....๑๗๒.....โครงการ	-	-	๑๕,๙๘๑,๗๐๐	๑๘,๔๓๗,๐๓๐	๑๕,๘๒๗,๙๐๐	๑๙,๓๖๕,๔๕๐	๙,๒๗๐,๐๕๐	-	-	-

รายละเอียดโครงการพัฒนา  
 แผนพัฒนาท้องถิ่น (พ.ศ. ๒๕๖๖ - ๒๕๗๐)  
 ที่นำมาจากแผนพัฒนาหมู่บ้านและแผนพัฒนาชุมชน  
 องค์การบริหารส่วนตำบลเมืองฝาง อำเภอเมืองบุรีรัมย์ จังหวัดบุรีรัมย์

ก ยุทธศาสตร์จังหวัดที่ ๒ ด้านสังคมและคุณภาพชีวิต

ข ยุทธศาสตร์การพัฒนาของ อปท.ในเขตจังหวัดที่ ๑ เมืองน่าอยู่และคุณภาพชีวิตที่ดี

๒. ยุทธศาสตร์ที่ ๒ ด้านคุณภาพชีวิต

๒.๑ แผนงานสาธารณสุข

แบบ ผ.๐๒/๑

ที่	โครงการ	วัตถุประสงค์	เป้าหมาย (ผลผลิตของโครงการ)	งบประมาณและที่ผ่านมา					ตัวชี้วัด (KPI)	ผลที่คาดว่าจะ ได้รับ	หน่วยงาน รับผิดชอบหลัก
				๒๕๖๖ (บาท)	๒๕๖๗ (บาท)	๒๕๖๘ (บาท)	๒๕๖๙ (บาท)	๒๕๗๐ (บาท)			
๑											
รวม	.....-.....โครงการ	-	-	-	-	-	-	-	-	-	-

**รายละเอียดโครงการพัฒนา**  
**แผนพัฒนาท้องถิ่น (พ.ศ. ๒๕๖๖ - ๒๕๗๐)**  
**ที่นำมาจากแผนพัฒนาหมู่บ้านและแผนพัฒนาชุมชน**  
**องค์การบริหารส่วนตำบลเมืองฝาง อำเภอเมืองบุรีรัมย์ จังหวัดบุรีรัมย์**

ก ยุทธศาสตร์จังหวัดที่ ๒ ด้านสังคมและคุณภาพชีวิต

ข ยุทธศาสตร์การพัฒนาของ อปท. ในเขตจังหวัดที่ ๑ เมืองน่าอยู่และคุณภาพชีวิตที่ดี

๒. ยุทธศาสตร์ที่ ๒ ด้านคุณภาพชีวิต

แบบ ผ.๐๒/๑

๒.๒ แผนงานสร้างความเข้มแข็งของชุมชน

ที่	โครงการ	วัตถุประสงค์	เป้าหมาย (ผลผลิตของโครงการ)	งบประมาณและที่ผ่านมา					ตัวชี้วัด (KPI)	ผลที่คาดว่าจะ ได้รับ	หน่วยงาน รับผิดชอบ หลัก
				๒๕๖๖ (บาท)	๒๕๖๗ (บาท)	๒๕๖๘ (บาท)	๒๕๖๙ (บาท)	๒๕๗๐ (บาท)			
๑	โครงการส่งเสริมกลุ่มอาชีพ (ทอดนางเล็ด) ตำบลเมืองฝาง	๑. เพื่อให้ประชาชนมีรายได้เพิ่มขึ้นและสร้างอาชีพให้คนในชุมชน ๒. เพื่อให้ประชาชนมีคุณภาพชีวิตที่ดีขึ้น	กลุ่มอาชีพตำบลเมืองฝาง มีอุปกรณ์เพื่อสร้างรายได้ให้กับคนในชุมชน	๒๐,๐๐๐	๒๐,๐๐๐	๒๐,๐๐๐	๒๐,๐๐๐	๒๐,๐๐๐	ร้อยละ ๘๐ ของผู้เข้าอบรม	ผู้เข้ารับฝึกอบรมสามารถนำความรู้ไปประกอบอาชีพและเพิ่มรายได้	กองสวัสดิการสังคม
๒	โครงการตลาดนัดชุมชนโดยสร้างโครงหลังคาพร้อมเทพื้นแฉงวางสินค้า	เพื่อให้ชุมชนได้รู้จักการค้าขายสิ่งของที่หามาได้ จากแหล่งธรรมชาติ ขายเพื่อเสริมรายได้ให้กับครัวเรือนของแต่ละครัวเรือน	ก่อสร้างตลาดชุมชนบ้านเมืองคู่ หมู่ที่ ๘ ต.เมืองฝาง อ.เมืองบุรีรัมย์ จ.บุรีรัมย์ ๑. โครงสร้างพร้อมมุงหลังคา ๒. เทพื้นขนาด ๘ x ๑๐ เมตร หนา ๐.๕ ซม. ๓. แฉงวางสินค้า ๔. ค่าช่าง และอุปกรณ์อื่น	๕๐๐,๐๐๐					ร้อยละความพึงพอใจของประชาชน	สร้างรายได้ให้ประชาชน	กองช่าง

**รายละเอียดโครงการพัฒนา**  
**แผนพัฒนาท้องถิ่น (พ.ศ. ๒๕๖๖ - ๒๕๗๐)**  
**ที่นำมาจากแผนพัฒนาหมู่บ้านและแผนพัฒนาชุมชน**  
**องค์การบริหารส่วนตำบลเมืองฝาง อำเภอเมืองบุรีรัมย์ จังหวัดบุรีรัมย์**

ก ยุทธศาสตร์จังหวัดที่ ๒ ด้านสังคมและคุณภาพชีวิต

ข ยุทธศาสตร์การพัฒนาของ อปท.ในเขตจังหวัดที่ ๑ เมืองน่าอยู่และคุณภาพชีวิตที่ดี

๒. ยุทธศาสตร์ที่ ๒ ด้านคุณภาพชีวิต

แบบ ผ.๐๒/๑

๒.๒ แผนงานสร้างความเข้มแข็งของชุมชน

ที่	โครงการ	วัตถุประสงค์	เป้าหมาย (ผลผลิตของโครงการ)	งบประมาณและที่ผ่านมา					ตัวชี้วัด (KPI)	ผลที่คาดว่าจะ ได้รับ	หน่วยงาน รับผิดชอบ หลัก
				๒๕๖๖ (บาท)	๒๕๖๗ (บาท)	๒๕๖๘ (บาท)	๒๕๖๙ (บาท)	๒๕๗๐ (บาท)			
๓	โครงการติดตั้งกล้อง วงจรปิด ภายในตำบล เมืองฝาง หมู่ที่ ๑ - ๑๖	๑.เพื่อการจราจรที่ดี ขึ้นปลอดภัยจากขโมย ๒.เพื่อบำรุงสุขให้กับ ประชาชน ๓.เพื่อเป็นพื้นฐาน โครงสร้างที่ดีของ ชุมชน	จุดที่สำคัญ จุดเสี่ยงและ และจุดอื่นภายในตำบล เมืองฝาง หมู่ที่ ๑ - ๑๖ ๓.เมืองฝาง อ.เมืองบุรีรัมย์ จ.บุรีรัมย์	๕๐๐,๐๐๐					ร้อยละการ ดำเนิน โครงการ	ประชาชนมีความ ปลอดภัยในชีวิต และทรัพย์สินมาก ขึ้น	สำนักปลัด
๔	โครงการ ส่งเสริมกลุ่มอาชีพ (ทำหมูกระจก) ตำบลเมืองฝาง	๑.เพื่อให้ประชาชนมี รายได้เพิ่มขึ้นและ สร้างอาชีพให้คนใน ชุมชน ๒.เพื่อให้ประชาชนมี คุณภาพชีวิตที่ดีขึ้น	กลุ่มอาชีพ ตำบลเมืองฝาง หมู่ที่ ๑-๑๖ มีอุปกรณ์เพื่อสร้าง รายได้ให้กับคนในชุมชน	๒๐,๐๐๐	๒๐,๐๐๐	๒๐,๐๐๐	๒๐,๐๐๐	๒๐,๐๐๐	ร้อยละ ๘๐ ของผู้เข้าอบรม	ผู้เข้ารับ ฝึกอบรม สามารถนำ ความรู้ไป ประกอบอาชีพ และเพิ่มรายได้	กองสวัสดิการ สังคม
รวม	.....๔.....โครงการ	-	-	๑,๐๕๐,๐๐๐	๕๐,๐๐๐	๕๐,๐๐๐	๕๐,๐๐๐	๕๐,๐๐๐	-	-	-

รายละเอียดโครงการพัฒนา  
 แผนพัฒนาท้องถิ่น (พ.ศ. ๒๕๖๖ - ๒๕๗๐)  
 ที่นำมาจากแผนพัฒนาหมู่บ้านและแผนพัฒนาชุมชน  
 องค์การบริหารส่วนตำบลเมืองฝาง อำเภอเมืองบุรีรัมย์ จังหวัดบุรีรัมย์

ก ยุทธศาสตร์จังหวัดที่ ๒ ด้านสังคมและคุณภาพชีวิต

ข ยุทธศาสตร์การพัฒนาของ อปท.ในเขตจังหวัดที่ ๑ เมืองน่าอยู่และคุณภาพชีวิตที่ดี

๒. ยุทธศาสตร์ที่ ๒ ด้านคุณภาพชีวิต

๒.๓ แผนงานสังคมสงเคราะห์

แบบ ผ.๐๒/๑

ที่	โครงการ	วัตถุประสงค์	เป้าหมาย (ผลผลิตของโครงการ)	งบประมาณและที่ผ่านมา					ตัวชี้วัด (KPI)	ผลที่คาดว่าจะ ได้รับ	หน่วยงาน รับผิดชอบ หลัก
				๒๕๖๖ (บาท)	๒๕๖๗ (บาท)	๒๕๖๘ (บาท)	๒๕๖๙ (บาท)	๒๕๗๐ (บาท)			
๑											
รวม	.....-.....โครงการ	-	-	-	-	-	-	-	-	-	



รายละเอียดโครงการพัฒนา  
แผนพัฒนาท้องถิ่น (พ.ศ. ๒๕๖๖ - ๒๕๗๐)  
ที่นำมาจากแผนพัฒนาหมู่บ้านและแผนพัฒนาชุมชน  
องค์การบริหารส่วนตำบลเมืองฝาง อำเภอเมืองบุรีรัมย์ จังหวัดบุรีรัมย์

ก ยุทธศาสตร์จังหวัดที่ ๒ ด้านสังคมและคุณภาพชีวิต

ข ยุทธศาสตร์การพัฒนาของ อปท. ในเขตจังหวัดที่ ๑ การพัฒนาการท่องเที่ยวและกีฬา

๓. ยุทธศาสตร์ที่ ๓ ด้านการพัฒนาการศึกษา การกีฬาประเพณีท้องถิ่น

๓.๒ แผนงานการศึกษา วัฒนธรรม และนันทนาการ

แบบ ผ.๐๒/๑

ที่	โครงการ	วัตถุประสงค์	เป้าหมาย (ผลผลิตของโครงการ)	งบประมาณและที่ผ่านมา					ตัวชี้วัด (KPI)	ผลที่คาดว่าจะ ได้รับ	หน่วยงาน รับผิดชอบ หลัก
				๒๕๖๖ (บาท)	๒๕๖๗ (บาท)	๒๕๖๘ (บาท)	๒๕๖๙ (บาท)	๒๕๗๐ (บาท)			
๑	โครงการลานกีฬา พร้อมเครื่องออกกำลังกาย กำลังกาย หมู่ที่ ๔	๑. เพื่อให้ชาวบ้านมี สุขภาพร่างกาย แข็งแรง ๒. เพื่อให้ประชาชนมี ชีวิตที่ดีขึ้น	ลานกีฬาขนาดกว้าง ๒๐ ม. ยาว ๕๐ ม. เครื่อง ออกกำลังกาย ๕ เครื่อง หรือตามแบบ อบต. สถานที่ก่อสร้างศาลา ประชาคมหมู่ที่ ๔ บ้าน โคกแสงน้อย	๑๐๐,๐๐๐					ร้อยละความ พึงพอใจของ ประชาชน	ประชาชนได้ออกกำลังกาย กลางแจ้ง มีสุขภาพร่างกาย แข็งแรง	กองช่าง กองการศึกษา
รวม	.....๑.....โครงการ	-	-	๑๐๐,๐๐๐	๐	๐	๐	๐	-	-	-



รายละเอียดโครงการพัฒนา  
แผนพัฒนาท้องถิ่น (พ.ศ. ๒๕๖๖ - ๒๕๗๐)  
ที่นำมาจากแผนพัฒนาหมู่บ้านและแผนพัฒนาชุมชน  
องค์การบริหารส่วนตำบลเมืองฝาง อำเภอเมืองบุรีรัมย์ จังหวัดบุรีรัมย์

ก ยุทธศาสตร์จังหวัดที่ ๔ ด้านรักษาความมั่นคงและความสงบ

ข ยุทธศาสตร์การพัฒนาของ อปท. ในเขตจังหวัดที่ ๑ เมื่อนำอยู่และคุณภาพชีวิตที่ดี

๔. ยุทธศาสตร์ ๔ ด้านการจัดระเบียบชุมชน สังคม และรักษาความสงบเรียบร้อย

แบบ ผ.๐๒/๑

๔.๑ แผนงานการรักษาความสงบภายใน

ที่	โครงการ	วัตถุประสงค์	เป้าหมาย (ผลผลิตของโครงการ)	งบประมาณและที่ผ่านมา					ตัวชี้วัด (KPI)	ผลที่คาดว่าจะ ได้รับ	หน่วยงาน รับผิดชอบ หลัก
				๒๕๖๖ (บาท)	๒๕๖๗ (บาท)	๒๕๖๘ (บาท)	๒๕๖๙ (บาท)	๒๕๗๐ (บาท)			
๑											
รวม	.....-.....โครงการ	-	-	-	-	-	-	-	-	-	-

รายละเอียดโครงการพัฒนา  
แผนพัฒนาท้องถิ่น (พ.ศ. ๒๕๖๖ - ๒๕๗๐)  
ที่นำมาจากแผนพัฒนาหมู่บ้านและแผนพัฒนาชุมชน  
องค์การบริหารส่วนตำบลเมืองฝาง อำเภอเมืองบุรีรัมย์ จังหวัดบุรีรัมย์

- ก ยุทธศาสตร์จังหวัดที่ ๓ ด้านทรัพยากรธรรมชาติและสิ่งแวดล้อม  
ข ยุทธศาสตร์การพัฒนาของ อปท. ในเขตจังหวัดที่ ๒ พัฒนาการท่องเที่ยวและกีฬา  
๕. ยุทธศาสตร์ ๕ ด้านการลงทุนทรัพยากรธรรมชาติและสิ่งแวดล้อม

แบบ ผ.๐๒/๑

๕.๑ แผนงานการเกษตร

ที่	โครงการ	วัตถุประสงค์	เป้าหมาย (ผลผลิตของโครงการ)	งบประมาณและที่ผ่านมา					ตัวชี้วัด (KPI)	ผลที่คาดว่าจะ ได้รับ	หน่วยงาน รับผิดชอบ หลัก
				๒๕๖๖ (บาท)	๒๕๖๗ (บาท)	๒๕๖๘ (บาท)	๒๕๖๙ (บาท)	๒๕๗๐ (บาท)			
๑	โครงการ ขุดลอกคลองไส้ไก่ หมู่ที่ ๑๑ - คลอง หมู่ที่ ๕	เพื่อพัฒนาโครงสร้าง พื้นฐานให้ได้มาตรฐาน และทั่วถึง	จาก หมู่ ๑๑ นานายพา ระดมงาม-คลอง หมู่ ๕ ขนาดปากคลอง กว้าง ๒ เมตร ยาว ๗๐๐ เมตร ขุดลึกเฉลี่ย ๑.๕๐ เมตร หรือตาม แบบของ อบต. พิกัด จุดเริ่มต้น N - E -					๒๐๐,๐๐๐	จำนวน ๑ แห่ง	ประชาชน มีน้ำอุปโภค บริโภคเพียงพอ ตลอดฤดูแล้ง และตลอดทั้งปี	กองช่าง
รวม	.....๑.....โครงการ	-	-	๐	๐	๐	๐	๒๐๐,๐๐๐	-	-	-

รายละเอียดโครงการพัฒนา  
 แผนพัฒนาท้องถิ่น (พ.ศ. ๒๕๖๖ - ๒๕๗๐)  
 ที่นำมาจากแผนพัฒนาหมู่บ้านและแผนพัฒนาชุมชน  
 องค์การบริหารส่วนตำบลเมืองฝาง อำเภอเมืองบุรีรัมย์ จังหวัดบุรีรัมย์

- ก. ยุทธศาสตร์จังหวัดที่ ๕ ด้านการบริหารจัดการ  
 ข. ยุทธศาสตร์การพัฒนาของ อปท. ในเขตจังหวัดที่ ๔ การพัฒนาขีดสมรรถนะองค์กร  
 ๖. ยุทธศาสตร์ ๖ ด้านการเมืองและการบริหาร  
 ๖.๑ แผนงานบริหารทั่วไป

แบบ ผ.๐๒/๑

ที่	โครงการ	วัตถุประสงค์	เป้าหมาย (ผลผลิตของโครงการ)	งบประมาณและที่ผ่านมา					ตัวชี้วัด (KPI)	ผลที่คาดว่าจะ ได้รับ	หน่วยงาน รับผิดชอบ หลัก
				๒๕๖๖ (บาท)	๒๕๖๗ (บาท)	๒๕๖๘ (บาท)	๒๕๖๙ (บาท)	๒๕๗๐ (บาท)			
๑											
รวม	.....-.....โครงการ	-	-	-	-	-	-	-	-	-	-

รายละเอียดโครงการพัฒนา

แผนพัฒนาท้องถิ่น (พ.ศ. ๒๕๖๖ - ๒๕๗๐)

สำหรับ โครงการที่เกิณศักยภาพขององค์กรปกครองส่วนท้องถิ่นที่ใช้สำหรับการประสานแผนพัฒนาท้องถิ่น

องค์การบริหารส่วนตำบลเมืองฝาง อำเภอเมืองบุรีรัมย์ จังหวัดบุรีรัมย์

ก ยุทธศาสตร์จังหวัดที่ ๑ ด้านเศรษฐกิจ

ข ยุทธศาสตร์การพัฒนาของ อปท.ในเขตจังหวัดที่ ๑ เมืองน่าอยู่และคุณภาพชีวิตที่ดี

๑. ยุทธศาสตร์ที่ ๑ ด้านโครงสร้างพื้นฐาน

๑.๑ แผนงานอุตสาหกรรมและการโยธา

แบบ ผ.๐๒/๒

ที่	โครงการ	วัตถุประสงค์	เป้าหมาย (ผลผลิตของโครงการ)	งบประมาณและที่ผ่านมา					ตัวชี้วัด (KPI)	ผลที่คาดว่าจะ ได้รับ	หน่วยงาน รับผิดชอบ หลัก
				๒๕๖๖ (บาท)	๒๕๖๗ (บาท)	๒๕๖๘ (บาท)	๒๕๖๙ (บาท)	๒๕๗๐ (บาท)			
๑	โครงการปรับปรุงถนนคอนกรีตโดยการเทคอนกรีตเสริมเหล็กทับผิวทางเดิม พร้อมก่อสร้างรางระบายน้ำคสล. ๒ ข้างทางสายทางบ้าน เมืองคู - บ้านโคกกลาง	๑.เพื่อบำบัดความเดือดร้อนของประชาชนที่ใช้ถนนสัญจรไปมาและลดอุบัติเหตุทางถนน ๒.เพื่อให้ประชาชนสัญจรโดยสะดวก รวดเร็วปลอดภัยต่อชีวิตและทรัพย์สิน ๓.เพื่อพัฒนาด้านโครงการพื้นฐาน	สายทาง บร.ถ.๑๔๔-๐๔ บ้านเมืองคู ต.เมืองฝาง อ.เมืองบุรีรัมย์ จ.บุรีรัมย์ - บ้านโคกกลาง ต.เมืองฝาง อ.เมืองบุรีรัมย์ จ.บุรีรัมย์ ผิวจราจร กว้าง ๖ ม. ยาว ๗๗๐ ม. หนา ๐.๑๕ ม. หรือมีพื้นที่ไม่น้อยกว่า ๔,๖๒๐ ตร.ม. ก่อสร้างรางระบายน้ำคสล. พร้อมฝาดะแกรงเหล็กทั้งสองข้าง ความยาว ๑,๔๕๔.๐๐ ม. พิกัด จุดเริ่มต้น N ๑๔.๗๙๓๔๑๗ E ๑๐๓.๐๐๑๖๗๙ (ตามแบบของ อบต.)	๑๐,๐๐๐,๐๐๐					ร้อยละของโครงการที่ได้รับการพัฒนาและปรับปรุง	ประชาชนมีถนนสำหรับใช้ในการคมนาคมได้อย่างสะดวก รวดเร็ว ปลอดภัยและลดการเกิดอุบัติเหตุ	กองช่าง

รายละเอียดโครงการพัฒนา

แผนพัฒนาท้องถิ่น (พ.ศ. ๒๕๖๖ - ๒๕๗๐)

สำหรับ โครงการที่เกิณศักยภาพขององค์กรปกครองส่วนท้องถิ่นที่ใช้สำหรับการประสานแผนพัฒนาท้องถิ่น

องค์การบริหารส่วนตำบลเมืองฝาง อำเภอเมืองบุรีรัมย์ จังหวัดบุรีรัมย์

ก ยุทธศาสตร์จังหวัดที่ ๑ ด้านเศรษฐกิจ

ข ยุทธศาสตร์การพัฒนาของ อปท.ในเขตจังหวัดที่ ๑ เมืองน่าอยู่และคุณภาพชีวิตที่ดี

๑. ยุทธศาสตร์ที่ ๑ ด้านโครงสร้างพื้นฐาน

๑.๑ แผนงานอุตสาหกรรมและการโยธา

แบบ ผ.๐๒/๒

ที่	โครงการ	วัตถุประสงค์	เป้าหมาย (ผลผลิตของโครงการ)	งบประมาณและที่ผ่านมา					ตัวชี้วัด (KPI)	ผลที่คาดว่าจะ ได้รับ	หน่วยงาน รับผิดชอบ หลัก
				๒๕๖๖ (บาท)	๒๕๖๗ (บาท)	๒๕๖๘ (บาท)	๒๕๖๙ (บาท)	๒๕๗๐ (บาท)			
๒	โครงการก่อสร้างถนนคอนกรีตเสริมเหล็กสายทางบ้านเมืองฝาง ต.เมืองฝาง อ.เมืองบุรีรัมย์ จ.บุรีรัมย์ - บ้านหนองไผ่ ต.สะแกโพรง อ.เมืองบุรีรัมย์ จ.บุรีรัมย์	เพื่อให้ประชาชนมีถนนสำหรับใช้ในการคมนาคมได้อย่างสะดวกรวดเร็ว ลดการสึกหรอของเครื่องยนต์	สายทาง บร.ถ.๑๔๔-๐๙ บ้านเมืองฝาง ต.เมืองฝาง อ.เมืองบุรีรัมย์ จ.บุรีรัมย์ -บ้านหนองไผ่ ต.สะแกโพรง อ.เมืองบุรีรัมย์ จ.บุรีรัมย์ ผิวจราจร กว้าง ๕ ม. ยาว ๑,๐๐๐ ม. หนา ๐.๑๕ ม. หรือพื้นที่ไม่น้อยกว่า ๕,๐๐๐ ตร.ม. พิกัด จุดเริ่มต้น N ๑๕.๘๒๘๓๖๖ E ๑๐๓.๐๐๒๐๘๐ (ตามแบบของ อบต.)	๒,๖๑๐,๐๐๐					จำนวน ๑ แห่ง	ประชาชน ต.เมืองฝาง อ.เมืองบุรีรัมย์ จ.บุรีรัมย์ - บ้านหนองไผ่ ต.สะแกโพรง อ.เมืองบุรีรัมย์ จ.บุรีรัมย์ มีถนนสำหรับใช้ในการคมนาคมได้อย่างสะดวกรวดเร็ว	อบต. เมืองฝางและหน่วยงานที่เกี่ยวข้อง

รายละเอียดโครงการพัฒนา

แผนพัฒนาท้องถิ่น (พ.ศ. ๒๕๖๖ - ๒๕๗๐)

สำหรับ โครงการที่เกี่วข้องขององค์รปกครองส่วนท้องถิ่นที่ใช้สำหรับการประสานแผนพัฒนาท้องถิ่น

องค์การบริหารส่วนตำบลเมืองฝาง อำเภอเมืองบุรีรัมย์ จังหวัดบุรีรัมย์

ก ยุทธศาสตร์จังหวัดที่ ๑ ด้านเศรษฐกิจ

ข ยุทธศาสตร์การพัฒนาของ อปท.ในเขตจังหวัดที่ ๑ เมืองน่าอยู่และคุณภาพชีวิตที่ดี

๑. ยุทธศาสตร์ที่ ๑ ด้านโครงสร้างพื้นฐาน

๑.๑ แผนงานอุตสาหกรรมและการโยธา

แบบ ผ.๐๒/๒

ที่	โครงการ	วัตถุประสงค์	เป้าหมาย (ผลผลิตของโครงการ)	งบประมาณและที่ผ่านมา					ตัวชี้วัด (KPI)	ผลที่คาดว่าจะ ได้รับ	หน่วยงาน รับผิดชอบ หลัก
				๒๕๖๖ (บาท)	๒๕๖๗ (บาท)	๒๕๖๘ (บาท)	๒๕๖๙ (บาท)	๒๕๗๐ (บาท)			
๓	โครงการก่อสร้างถนนคอนกรีตเสริมเหล็กสายทางบ้านเมืองฝาง ต.เมืองฝาง อ.เมืองบุรีรัมย์ จ.บุรีรัมย์ - บ้านหนองใหญ่ ต.สะแกโพรง อ.เมืองบุรีรัมย์ จ.บุรีรัมย์	๑.เพื่อบำบัดความเดือดร้อนของประชาชนที่ใช้ถนนสัญจรไปมาและลดอุบัติเหตุทางถนน ๒.เพื่อให้ประชาชนสัญจรโดยสะดวก รวดเร็วปลอดภัยต่อชีวิตและทรัพย์สิน ๓.เพื่อพัฒนาด้านโครงการพื้นฐาน	สายทาง บร.ถ.๑๔๔-๑๐ บ้านเมืองฝาง ต.เมืองฝาง อ.เมืองบุรีรัมย์ จ.บุรีรัมย์ - บ้านหนองใหญ่ ต.สะแกโพรง อ.เมืองบุรีรัมย์ จ.บุรีรัมย์ ขนาดผิวจราจร กว้าง ๕ ม. ยาว ๑,๕๐๐ ม. หนา ๐.๑๕ ม. หรือพื้นที่ไม่น้อยกว่า ๗,๕๐๐ ตร.ม. พิกัด จุดเริ่มต้น N ๑๔.๘๓๑๐๘๓ E ๑๐๓.๐๐๑๐๓๖ (ตามแบบของ อบต.)	๔,๑๒๕,๐๐๐					ร้อยละของโครงการที่ได้รับการพัฒนาและปรับปรุง	ประชาชนมีถนนสำหรับใช้ในการคมนาคมได้อย่างสะดวก รวดเร็ว ปลอดภัยและลดการเกิดอุบัติเหตุ	กองช่าง

รายละเอียดโครงการพัฒนา

แผนพัฒนาท้องถิ่น (พ.ศ. ๒๕๖๖ - ๒๕๗๐)

สำหรับ โครงการที่เกี่วข้องกับขององค์กรปกครองส่วนท้องถิ่นที่ใช้สำหรับการประสานแผนพัฒนาท้องถิ่น

องค์การบริหารส่วนตำบลเมืองฝาง อำเภอเมืองบุรีรัมย์ จังหวัดบุรีรัมย์

ก ยุทธศาสตร์จังหวัดที่ ๑ ด้านเศรษฐกิจ

ข ยุทธศาสตร์การพัฒนาของ อปท.ในเขตจังหวัดที่ ๑ เมืองน่าอยู่และคุณภาพชีวิตที่ดี

๑. ยุทธศาสตร์ที่ ๑ ด้านโครงสร้างพื้นฐาน

๑.๑ แผนงานอุตสาหกรรมและการโยธา

แบบ ผ.๐๒/๒

ที่	โครงการ	วัตถุประสงค์	เป้าหมาย (ผลผลิตของโครงการ)	งบประมาณและที่ผ่านมา					ตัวชี้วัด (KPI)	ผลที่คาดว่าจะ ได้รับ	หน่วยงาน รับผิดชอบ หลัก	
				๒๕๖๖ (บาท)	๒๕๖๗ (บาท)	๒๕๖๘ (บาท)	๒๕๖๙ (บาท)	๒๕๗๐ (บาท)				
๔	โครงการเสริมผิว จราจรแบบ Asphaltic Concrete สายทางบ้านเมืองคู – บ้านโคกลำดวน	๑.เพื่อบำบัดความ เค็ดรื้อนของ ประชาชนที่ใช้ถนน สัญจรไปมาและลด อุบัติเหตุทางถนน ๒.เพื่อให้ประชาชน สัญจรโดยสะดวก รวดเร็วปลอดภัยต่อ ชีวิตและทรัพย์สิน ๓.เพื่อพัฒนาด้าน โครงการพื้นฐาน	สายทาง บร.ถ.๑๔๔-๐๗ บ้านเมืองคู ต.เมืองฝาง อ.เมืองบุรีรัมย์ จ.บุรีรัมย์ -บ้านโคกลำดวน ต.เมืองฝาง อ.เมือง บุรีรัมย์ จ.บุรีรัมย์ ผิวจราจร กว้าง ๔-๕ ม. ยาว ๑,๑๐๐ ม. พิกัด จุดเริ่มต้น N ๑๔.๗๙๒๑๘๙ E ๑๐๒.๙๗๔๖๙๒ (ตามแบบของ อบต.)		๑,๖๕๐,๐๐๐					ร้อยละของ โครงการที่ ได้รับการ พัฒนาและ ปรับปรุง	ประชาชนมีถนน สำหรับใช้ในการ คมนาคมได้ อย่างสะดวก รวดเร็ว ปลอดภัยและลด การเกิดอุบัติเหตุ	กองช่าง

รายละเอียดโครงการพัฒนา

แผนพัฒนาท้องถิ่น (พ.ศ. ๒๕๖๖ - ๒๕๗๐)

สำหรับ โครงการที่เกิณศัภษาขององค์กรปกครองส่วนท้องถิ่นที่ใช้สำหรับการประสานแผนพัฒนาท้องถิ่น

องค์การบริหารส่วนตำบลเมืองฝาง อำเภอเมืองบุรีรัมย์ จังหวัดบุรีรัมย์

ก ยุทธศาสตร์จังหวัดที่ ๑ ด้านเศรษฐกิจ

ข ยุทธศาสตร์การพัฒนาของ อปท.ในเขตจังหวัดที่ ๑ เมืองน่าอยู่และคุณภาพชีวิตที่ดี

๑. ยุทธศาสตร์ที่ ๑ ด้านโครงสร้างพื้นฐาน

๑.๑ แผนงานอุตสาหกรรมและการโยธา

แบบ ผ.๐๒/๒

ที่	โครงการ	วัตถุประสงค์	เป้าหมาย (ผลผลิตของโครงการ)	งบประมาณและที่ผ่านมา					ตัวชี้วัด (KPI)	ผลที่คาดว่าจะ ได้รับ	หน่วยงาน รับผิดชอบ หลัก	
				๒๕๖๖ (บาท)	๒๕๖๗ (บาท)	๒๕๖๘ (บาท)	๒๕๖๙ (บาท)	๒๕๗๐ (บาท)				
๕	โครงการก่อสร้างถนนคอนกรีตเสริมเหล็กสายทางบ้านโคกลำดวน ต.เมืองฝาง อ.เมืองบุรีรัมย์ จ.บุรีรัมย์ - บ้านไสยา ต.สีเหลียม อ.ประโคนชัย จ.บุรีรัมย์	๑.เพื่อบ้ำบัดความเดือดร้อนของประชาชนที่ใช้ถนนสัญจรไปมาและลดอุบัติเหตุทางถนน ๒.เพื่อให้ประชาชนสัญจรโดยสะดวกรวดเร็วปลอดภัยต่อชีวิตและทรัพย์สิน ๓.เพื่อพัฒนาด้านโครงการพื้นฐาน	สายทางบ้านโคกลำดวน ต.เมืองฝาง อ.เมืองบุรีรัมย์ จ.บุรีรัมย์ - บ้านไสยา ต.สีเหลียม อ.ประโคนชัย จ.บุรีรัมย์ ผิวจราจร กว้าง ๕ ม. ยาว ๒,๔๐๐ ม. หนา ๐.๑๕ ม. หรือมีพื้นที่ไม่น้อยกว่า ๑๒,๐๐๐ ตร.ม. พิกัด จุดเริ่มต้น N ๑๔.๗๗๙๘๔๙ E ๑๐๒.๙๖๙๒๒๔ (ตามแบบของ อบต.)		๖,๖๐๐,๐๐๐					ร้อยละของโครงการที่ได้รับการพัฒนาและปรับปรุง	ประชาชนมีถนนสำหรับใช้ในการคมนาคมได้อย่างสะดวกรวดเร็ว ปลอดภัยและลดการเกิดอุบัติเหตุ	กองช่าง



รายละเอียดโครงการพัฒนา

แผนพัฒนาท้องถิ่น (พ.ศ. ๒๕๖๖ - ๒๕๗๐)

สำหรับ โครงการที่เกี่วข้องกับขององค์กรปกครองส่วนท้องถิ่นที่ใช้สำหรับการประสานแผนพัฒนาท้องถิ่น

องค์การบริหารส่วนตำบลเมืองฝาง อำเภอเมืองบุรีรัมย์ จังหวัดบุรีรัมย์

ก ยุทธศาสตร์จังหวัดที่ ๑ ด้านเศรษฐกิจ

ข ยุทธศาสตร์การพัฒนาของ อปท.ในเขตจังหวัดที่ ๑ เมืองน่าอยู่และคุณภาพชีวิตที่ดี

๑. ยุทธศาสตร์ที่ ๑ ด้านโครงสร้างพื้นฐาน

๑.๑ แผนงานอุตสาหกรรมและการโยธา

แบบ ผ.๐๒/๒

ที่	โครงการ	วัตถุประสงค์	เป้าหมาย (ผลผลิตของโครงการ)	งบประมาณและที่ผ่านมา					ตัวชี้วัด (KPI)	ผลที่คาดว่าจะ ได้รับ	หน่วยงาน รับผิดชอบ หลัก	
				๒๕๖๖ (บาท)	๒๕๖๗ (บาท)	๒๕๖๘ (บาท)	๒๕๖๙ (บาท)	๒๕๗๐ (บาท)				
๖	โครงการก่อสร้าง ถนนลาดยาง สายทาง บ้านโคกกลาง - บ้าน โคกแสงน้อย	๑.เพื่อบำบัดความ เดือดร้อนของ ประชาชนที่ใช้ถนน สัญจรไปมาและลด อุบัติเหตุทางถนน ๒.เพื่อให้ประชาชน สัญจรโดยสะดวก รวดเร็วปลอดภัยต่อ ชีวิตและทรัพย์สิน ๓.เพื่อพัฒนาด้าน โครงการพื้นฐาน	สายทางบ้านโคกกลาง ต.เมืองฝาง อ.เมือง บุรีรัมย์ จ.บุรีรัมย์ - บ้านโคกแสงน้อย ต. เมืองฝาง อ. เมืองบุรีรัมย์ จ.บุรีรัมย์ ผิวจราจร กว้าง ๖ ม. ยาว ๒,๖๐๐ ม. หรือมี พื้นที่ไม่น้อยกว่า ๑๕,๖๐๐ ตร.ม. พิกัด จุดเริ่มต้น N ๑๔.๗๙๑๕๕๒ E ๑๐๓.๐๑๗๔๕๕ (ตามแบบของ อบต.)		๑๐,๙๒๐,๐๐๐					ร้อยละของ โครงการที่ ได้รับการ พัฒนาและ ปรับปรุง	ประชาชนมีถนน สำหรับใช้ในการ คมนาคมได้ อย่างสะดวก รวดเร็ว ปลอดภัยและลด การเกิดอุบัติเหตุ	กองช่าง

รายละเอียดโครงการพัฒนา

แผนพัฒนาท้องถิ่น (พ.ศ. ๒๕๖๖ - ๒๕๗๐)

สำหรับ โครงการที่เกินศักยภาพขององค์กรปกครองส่วนท้องถิ่นที่ใช้สำหรับการประสานแผนพัฒนาท้องถิ่น

องค์การบริหารส่วนตำบลเมืองฝาง อำเภอเมืองบุรีรัมย์ จังหวัดบุรีรัมย์

ก ยุทธศาสตร์จังหวัดที่ ๑ ด้านเศรษฐกิจ

ข ยุทธศาสตร์การพัฒนาของ อปท.ในเขตจังหวัดที่ ๑ เมืองน่าอยู่และคุณภาพชีวิตที่ดี

๑. ยุทธศาสตร์ที่ ๑ ด้านโครงสร้างพื้นฐาน

๑.๑ แผนงานอุตสาหกรรมและการโยธา

แบบ ผ.๐๒/๒

ที่	โครงการ	วัตถุประสงค์	เป้าหมาย (ผลผลิตของโครงการ)	งบประมาณและที่ผ่านมา					ตัวชี้วัด (KPI)	ผลที่คาดว่าจะ ได้รับ	หน่วยงาน รับผิดชอบ หลัก
				๒๕๖๖ (บาท)	๒๕๖๗ (บาท)	๒๕๖๘ (บาท)	๒๕๖๙ (บาท)	๒๕๗๐ (บาท)			
๗	โครงการขยายผิวทางถนนดิน พร้อมลงหินคลุก สายทางบ้านโคกกลาง - บ้านเมืองฝาง	๑.เพื่อบำบัดความเดือดร้อนของประชาชนที่ใช้ถนนสัญจรไปมาและลดอุบัติเหตุทางถนน ๒.เพื่อให้ประชาชนสัญจรโดยสะดวก รวดเร็วปลอดภัยต่อชีวิตและทรัพย์สิน ๓.เพื่อพัฒนาด้านโครงการพื้นฐาน	สายทางบ้านโคกกลาง ต.เมืองฝาง อ.เมืองบุรีรัมย์ จ.บุรีรัมย์ - บ้านเมืองฝาง ต.เมืองฝาง อ.เมืองบุรีรัมย์ จ.บุรีรัมย์ ขยายผิวทางถนนมูลดิน ข้างละ ๑.๗๕ ม. ยาว ๑,๔๕๐ ม. ลงหินคลุก ผิวจราจร กว้าง ๗ ม. ยาว ๑,๔๕๐ ม. หรือมีพื้นที่ไม่น้อยกว่า ๑๐,๑๐ ตร.ม. พิกัด จุดเริ่มต้น N ๑๔.๗๙๓๙๙๘ E ๑๐๓.๐๑๐๘๑๐ (ตามแบบของ อบต.)			๑,๐๖๐,๐๐๐			ร้อยละของโครงการที่ได้รับการพัฒนาและปรับปรุง	ประชาชนมีถนนสำหรับใช้ในการคมนาคมได้อย่างสะดวก รวดเร็ว ปลอดภัยและลดการเกิดอุบัติเหตุ	กองช่าง

รายละเอียดโครงการพัฒนา

แผนพัฒนาท้องถิ่น (พ.ศ. ๒๕๖๖ - ๒๕๗๐)

สำหรับ โครงการที่เกิณศักยภาพขององค์กรปกครองส่วนท้องถิ่นที่ใช้สำหรับการประสานแผนพัฒนาท้องถิ่น

องค์การบริหารส่วนตำบลเมืองฝาง อำเภอเมืองบุรีรัมย์ จังหวัดบุรีรัมย์

ก ยุทธศาสตร์จังหวัดที่ ๑ ด้านเศรษฐกิจ

ข ยุทธศาสตร์การพัฒนาของ อปท.ในเขตจังหวัดที่ ๑ เมืองน่าอยู่และคุณภาพชีวิตที่ดี

๑. ยุทธศาสตร์ที่ ๑ ด้านโครงสร้างพื้นฐาน

๑.๑ แผนงานอุตสาหกรรมและการโยธา

แบบ ผ.๐๒/๒

ที่	โครงการ	วัตถุประสงค์	เป้าหมาย (ผลผลิตของโครงการ)	งบประมาณและที่ผ่านมา					ตัวชี้วัด (KPI)	ผลที่คาดว่าจะ ได้รับ	หน่วยงาน รับผิดชอบ หลัก
				๒๕๖๖ (บาท)	๒๕๖๗ (บาท)	๒๕๖๘ (บาท)	๒๕๖๙ (บาท)	๒๕๗๐ (บาท)			
๘	โครงการถนนคอนกรีตเสริมเหล็ก พร้อมวางท่อระบายน้ำ คสล. หมู่ที่ ๒	๑.เพื่อบำบัดความเดือดร้อนของประชาชนที่ใช้ถนนสัญจรไปมาและลดอุบัติเหตุทางถนน ๒.เพื่อให้ประชาชนสัญจรไปมาสะดวกขึ้น	ก่อสร้างถนนคอนกรีตเสริมเหล็ก ขนาดกว้าง ๔ เมตร ยาว ๒,๕๐๐ เมตร หนา ๐.๑๕ เมตร พร้อมวางท่อระบายน้ำขนาดท่อเส้นผ่าศูนย์กลาง๐.๕๐ เมตร จำนวน ๑๐ จุดๆ ละ ๖ ท่อน จากบริเวณบ้านนายเถาะ เอี่ยมรัมย์ ถึงบริเวณที่นา นายลิขิต พรหมประโคน พิกัด จุดเริ่มต้น N - E - (ตามแบบของ อบต.)			๕,๐๐๐,๐๐๐			ร้อยละของโครงการที่ได้รับการพัฒนาและปรับปรุง	ประชาชนมีถนนสำหรับใช้ในการคมนาคมได้อย่างสะดวก รวดเร็วปลอดภัยและลดการเกิดอุบัติเหตุ	กองช่าง

รายละเอียดโครงการพัฒนา

แผนพัฒนาท้องถิ่น (พ.ศ. ๒๕๖๖ - ๒๕๗๐)

สำหรับ โครงการที่เกิณศักยภาพขององค์กรปกครองส่วนท้องถิ่นที่ใช้สำหรับการประสานแผนพัฒนาท้องถิ่น

องค์การบริหารส่วนตำบลเมืองฝาง อำเภอเมืองบุรีรัมย์ จังหวัดบุรีรัมย์

ก ยุทธศาสตร์จังหวัดที่ ๑ ด้านเศรษฐกิจ

ข ยุทธศาสตร์การพัฒนาของ อปท.ในเขตจังหวัดที่ ๑ เมืองน่าอยู่และคุณภาพชีวิตที่ดี

๑. ยุทธศาสตร์ที่ ๑ ด้านโครงสร้างพื้นฐาน

๑.๑ แผนงานอุตสาหกรรมและการโยธา

แบบ ผ.๐๒/๒

ที่	โครงการ	วัตถุประสงค์	เป้าหมาย (ผลผลิตของโครงการ)	งบประมาณและที่ผ่านมา					ตัวชี้วัด (KPI)	ผลที่คาดว่าจะ ได้รับ	หน่วยงาน รับผิดชอบ หลัก
				๒๕๖๖ (บาท)	๒๕๖๗ (บาท)	๒๕๖๘ (บาท)	๒๕๖๙ (บาท)	๒๕๗๐ (บาท)			
๙	โครงการก่อสร้างถนนคอนกรีตเสริมเหล็กพร้อมวางท่อระบายน้ำ คสล.หมู่ที่ ๒	๑.เพื่อบำบัดความเดือดร้อนของประชาชนที่ใช้ถนนสัญจรไปมาและลดอุบัติเหตุทางถนน ๒.เพื่อให้ประชาชนสัญจรไปมาสะดวกขึ้น	ก่อสร้างถนนคอนกรีตเสริมเหล็ก ขนาดกว้าง ๔ เมตร ยาว ๑,๘๐๐ เมตร หนา ๐.๑๕ เมตร พร้อมวางท่อระบายน้ำขนาดท่อเส้นผ่าศูนย์กลาง ๐.๕๐ เมตร จำนวน ๑๐ จุดๆ ละ ๖ ท่อน จากบริเวณบ้านนางปริดา กรวยทอง ถึงบริเวณที่นา นายชุม อิมรัมย์ พิกัด จุดเริ่มต้น N - E - (ตามแบบของ อบต.)				๔,๐๐๐,๐๐๐		ร้อยละของโครงการที่ได้รับการพัฒนาและปรับปรุง	ประชาชนมีถนนสำหรับใช้ในการคมนาคมได้อย่างสะดวก รวดเร็วปลอดภัยและลดการเกิดอุบัติเหตุ	กองช่าง

รายละเอียดโครงการพัฒนา  
แผนพัฒนาท้องถิ่น (พ.ศ. ๒๕๖๖ - ๒๕๗๐)

สำหรับ โครงการที่เกินศักยภาพขององค์กรปกครองส่วนท้องถิ่นที่ใช้สำหรับการประสานแผนพัฒนาท้องถิ่น  
องค์การบริหารส่วนตำบลเมืองฝาง อำเภอเมืองบุรีรัมย์ จังหวัดบุรีรัมย์

ก ยุทธศาสตร์จังหวัดที่ ๑ ด้านเศรษฐกิจ

ข ยุทธศาสตร์การพัฒนาของ อปท.ในเขตจังหวัดที่ ๑ เมืองน่าอยู่และคุณภาพชีวิตที่ดี

๑. ยุทธศาสตร์ที่ ๑ ด้านโครงสร้างพื้นฐาน

๑.๑ แผนงานอุตสาหกรรมและการโยธา

แบบ ผ.๐๒/๒

ที่	โครงการ	วัตถุประสงค์	เป้าหมาย (ผลผลิตของโครงการ)	งบประมาณและที่ผ่านมา					ตัวชี้วัด (KPI)	ผลที่คาดว่าจะ ได้รับ	หน่วยงาน รับผิดชอบ หลัก
				๒๕๖๖ (บาท)	๒๕๖๗ (บาท)	๒๕๖๘ (บาท)	๒๕๖๙ (บาท)	๒๕๗๐ (บาท)			
๑๐	โครงการปรับปรุงถนน โดยการลาดยาง แอสฟัลต์ติกตอนกรีต หมู่ที่ ๒	๑.เพื่อบำบัดความ เดือดร้อนของ ประชาชนที่ใช้ถนน สัญจรไปมาและลด อุบัติเหตุทางถนน ๒.เพื่อให้ประชาชน สัญจรไปมาสะดวกขึ้น	ปรับปรุงถนนโดยการ ลาดยางแอสฟัลต์ ติกตอนกรีต ขนาดกว้าง ๔ เมตร ยาว ๑,๐๐๐ เมตร หนา ๐.๐๕ เมตร จากบริเวณบ้านนายคุณ รักษา ถึงบริเวณบ้าน นายเกาะ เอี่ยมรัมย์ พิกัด จุดเริ่มต้น N - E - (ตามแบบของ อบต.)					๒,๐๐๐,๐๐๐	ร้อยละของ โครงการที่ ได้รับการ พัฒนาและ ปรับปรุง	ประชาชนมีถนน สำหรับใช้ในการ คมนาคมได้ อย่างสะดวก รวดเร็ว ปลอดภัยและลด การเกิดอุบัติเหตุ	กองช่าง

รายละเอียดโครงการพัฒนา

แผนพัฒนาท้องถิ่น (พ.ศ. ๒๕๖๖ - ๒๕๗๐)

สำหรับ โครงการที่เกิณศัภพขององค์กรปกครองส่วนท้องถิ่นที่ใช้สำหรับการประสานแผนพัฒนาท้องถิ่น

องค์การบริหารส่วนตำบลเมืองฝาง อำเภอเมืองบุรีรัมย์ จังหวัดบุรีรัมย์

ก ยุทธศาสตร์จังหวัดที่ ๑ ด้านเศรษฐกิจ

ข ยุทธศาสตร์การพัฒนาของ อปท.ในเขตจังหวัดที่ ๑ เมืองน่าอยู่และคุณภาพชีวิตที่ดี

๑. ยุทธศาสตร์ที่ ๑ ด้านโครงสร้างพื้นฐาน

๑.๑ แผนงานอุตสาหกรรมและการโยธา

แบบ ผ.๐๒/๒

ที่	โครงการ	วัตถุประสงค์	เป้าหมาย (ผลผลิตของโครงการ)	งบประมาณและที่ผ่านมา					ตัวชี้วัด (KPI)	ผลที่คาดว่าจะ ได้รับ	หน่วยงาน รับผิดชอบ หลัก
				๒๕๖๖ (บาท)	๒๕๖๗ (บาท)	๒๕๖๘ (บาท)	๒๕๖๙ (บาท)	๒๕๗๐ (บาท)			
๑๑	โครงการปรับปรุงถนน ดินโดยการลงหินคลุก หมู่ที่ ๕	๑.เพื่อบ้ำบัดความ เดือดร้อนของ ประชาชนที่ใช้ถนน สัญจรไปมาและลด อุบัติเหตุทางถนน ๒.เพื่อให้ประชาชน สัญจรโดยสะดวก รวดเร็วปลอดภัยต่อ ชีวิตและทรัพย์สิน ๓.เพื่อพัฒนาด้าน โครงการพื้นฐาน	รอบคลองอีสานเขียว ๒ ฝั่งคลอง ขนาดผิวจราจร กว้างข้างละ ๓ เมตร ยาวข้างละ ๔,๒๕๐ เมตร หนา ๐.๑๐ เมตร หรือพื้นที่ไม่น้อยกว่า ๒๕,๕๐๐ ตารางเมตร พิกัด จุดเริ่มต้น N ๑๔.๗๙๑๑๘๗ E ๑๐๓.๐๑๙๒๑๕ (ตามแบบของ อบต.)	๑,๖๐๐,๐๐๐					ร้อยละของ โครงการที่ ได้รับการ พัฒนาและ ปรับปรุง	ประชาชนมีถนน สำหรับใช้ในการ คมนาคมได้ อย่างสะดวก รวดเร็ว ปลอดภัยและลด การเกิดอุบัติเหตุ	กองช่าง

รายละเอียดโครงการพัฒนา

แผนพัฒนาท้องถิ่น (พ.ศ. ๒๕๖๖ - ๒๕๗๐)

สำหรับ โครงการที่เกี่วข้องขององค์รปกครองส่วนท้องถิ่นที่ใช้สำหรับการประสานแผนพัฒนาท้องถิ่น

องค์การบริหารส่วนตำบลเมืองฝาง อำเภอเมืองบุรีรัมย์ จังหวัดบุรีรัมย์

ก ยุทธศาสตร์จังหวัดที่ ๑ ด้านเศรษฐกิจ

ข ยุทธศาสตร์การพัฒนาของ อปท.ในเขตจังหวัดที่ ๑ เมืองน่าอยู่และคุณภาพชีวิตที่ดี

๑. ยุทธศาสตร์ที่ ๑ ด้านโครงสร้างพื้นฐาน

๑.๑ แผนงานอุตสาหกรรมและการโยธา

แบบ ผ.๐๒/๒

ที่	โครงการ	วัตถุประสงค์	เป้าหมาย (ผลผลิตของโครงการ)	งบประมาณและที่ผ่านมา					ตัวชี้วัด (KPI)	ผลที่คาดว่าจะ ได้รับ	หน่วยงาน รับผิดชอบ หลัก	
				๒๕๖๖ (บาท)	๒๕๖๗ (บาท)	๒๕๖๘ (บาท)	๒๕๖๙ (บาท)	๒๕๗๐ (บาท)				
๑๒	โครงการก่อสร้างวาง ระบายน้ำ คสล. คูขนาน หมู่ที่ ๖	๑.เพื่อบำบัดความ เดือดร้อนของ ประชาชนที่ใช้ถนน สัญจรไปมาและลด อุบัติเหตุทางถนน ๒.เพื่อให้ประชาชน สัญจรโดยสะดวก รวดเร็วปลอดภัยต่อ ชีวิตและทรัพย์สิน ๓.เพื่อพัฒนาด้าน โครงการพื้นฐาน	จาก หมู่ ๖ บ้านสมศักดิ์ พระชนะ - คลอง หมู่ ๕ ขนาด กว้าง ๐.๓๕ เมตร ลึก ๐.๕๐ - ๑.๐๐ เมตร ยาวข้างละ ๑,๕๐๐ เมตร เมตร พิกัด จุดเริ่มต้น N ๑๔.๗๙๑๐๔ E ๑๐๓.๐๐๓๖๑ (ตามแบบของ อบต.)		๑๓,๕๐๐,๐๐๐					ร้อยละของ โครงการที่ ได้รับการ พัฒนาและ ปรับปรุง	ป้องกันและลด ปัญหาน้ำท่วมขัง ที่อยู่อาศัยและ พื้นที่ภายใน หมู่บ้าน	กองช่าง

รายละเอียดโครงการพัฒนา

แผนพัฒนาท้องถิ่น (พ.ศ. ๒๕๖๖ - ๒๕๗๐)

สำหรับ โครงการที่เกิณศัภภขององค์กรปกครองส่วนท้องถิ่นที่ใช้สำหรับการประสานแผนพัฒนาท้องถิ่น

องค์การบริหารส่วนตำบลเมืองฝาง อำเภอเมืองบุรีรัมย์ จังหวัดบุรีรัมย์

ก ยุทธศาสตร์จังหวัดที่ ๑ ด้านเศรษฐกิจ

ข ยุทธศาสตร์การพัฒนาของ อปท.ในเขตจังหวัดที่ ๑ เมืองน่าอยู่และคุณภาพชีวิตที่ดี

๑. ยุทธศาสตร์ที่ ๑ ด้านโครงสร้างพื้นฐาน

๑.๑ แผนงานอุตสาหกรรมและการโยธา

แบบ ผ.๐๒/๒

ที่	โครงการ	วัตถุประสงค์	เป้าหมาย (ผลผลิตของโครงการ)	งบประมาณและที่ผ่านมา					ตัวชี้วัด (KPI)	ผลที่คาดว่าจะ ได้รับ	หน่วยงาน รับผิดชอบ หลัก	
				๒๕๖๖ (บาท)	๒๕๖๗ (บาท)	๒๕๖๘ (บาท)	๒๕๖๙ (บาท)	๒๕๗๐ (บาท)				
๑๓	โครงการก่อสร้างถนนคอนกรีตเสริมเหล็ก หมู่ที่ ๘	๑.เพื่อบ้าบัดความเดือดร้อนของประชาชนที่ใช้ถนนสัญจรไปมาและลดอุบัติเหตุทางถนน ๒.เพื่อให้ประชาชนสัญจรโดยสะดวกรวดเร็วปลอดภัยต่อชีวิตและทรัพย์สิน ๓.เพื่อพัฒนาด้านโครงการพื้นฐาน	สายทาง บร.๑๔๔- ถนนเหวดาบัง หมู่ ๘ ขนาดผิวจราจร กว้าง ๔ เมตร ยาว ๑,๙๐๐ เมตร หนา ๐.๑๕ เมตร หรือพื้นที่ ไม่น้อยกว่า ๗,๖๐๐ ตารางเมตร พิกัด จุดเริ่มต้น N ๑๔.๗๙๐๒๑๒ E ๑๐๒.๙๗๑๑๗๕ (ตามแบบของ อบต.)		๔,๕๐๐,๐๐๐					ร้อยละของโครงการที่ได้รับการพัฒนาและปรับปรุง	ประชาชนมีถนนสำหรับใช้ในการคมนาคมได้อย่างสะดวกรวดเร็วปลอดภัยและลดการเกิดอุบัติเหตุ	กองช่าง



รายละเอียดโครงการพัฒนา

แผนพัฒนาท้องถิ่น (พ.ศ. ๒๕๖๖ - ๒๕๗๐)

สำหรับ โครงการที่เกี่วข้องกับขององค์กรปกครองส่วนท้องถิ่นที่ใช้สำหรับการประสานแผนพัฒนาท้องถิ่น

องค์การบริหารส่วนตำบลเมืองฝาง อำเภอเมืองบุรีรัมย์ จังหวัดบุรีรัมย์

ก ยุทธศาสตร์จังหวัดที่ ๑ ด้านเศรษฐกิจ

ข ยุทธศาสตร์การพัฒนาของ อปท.ในเขตจังหวัดที่ ๑ เมืองน่าอยู่และคุณภาพชีวิตที่ดี

๑. ยุทธศาสตร์ที่ ๑ ด้านโครงสร้างพื้นฐาน

๑.๑ แผนงานอุตสาหกรรมและการโยธา

แบบ ผ.๐๒/๒

ที่	โครงการ	วัตถุประสงค์	เป้าหมาย (ผลผลิตของโครงการ)	งบประมาณและที่ผ่านมา					ตัวชี้วัด (KPI)	ผลที่คาดว่าจะ ได้รับ	หน่วยงาน รับผิดชอบ หลัก
				๒๕๖๖ (บาท)	๒๕๖๗ (บาท)	๒๕๖๘ (บาท)	๒๕๖๙ (บาท)	๒๕๗๐ (บาท)			
๑๔	โครงการก่อสร้างถนนคอนกรีตเสริมเหล็ก หมู่ที่ ๘	๑.เพื่อบำบัดความเดือดร้อนของประชาชนที่ใช้ถนนสัญจรไปมาและลดอุบัติเหตุทางถนน ๒.เพื่อให้ประชาชนสัญจรโดยสะดวกรวดเร็วปลอดภัยต่อชีวิตและทรัพย์สิน ๓.เพื่อพัฒนาด้านโครงการพื้นฐาน	สายทาง บร.๑๔๔- ถนนเมืองคูร์วมใจ หมู่ ๘ ขนาดผิวจราจร กว้าง ๔ เมตร ยาว ๘๖๐ เมตร หนา ๐.๑๕ เมตร หรือพื้นที่ไม่น้อยกว่า ๓,๔๔๐ ตารางเมตร พิกัด จุดเริ่มต้น N ๑๔.๗๙๐๔๙๕ E ๑๐๒.๙๗๒๗๒๗ (ตามแบบของ อบต.)				๒,๐๐๐,๐๐๐		ร้อยละของโครงการที่ได้รับการพัฒนาและปรับปรุง	ประชาชนมีถนนสำหรับใช้ในการคมนาคมได้อย่างสะดวกรวดเร็วปลอดภัยและลดการเกิดอุบัติเหตุ	กองช่าง

รายละเอียดโครงการพัฒนา

แผนพัฒนาท้องถิ่น (พ.ศ. ๒๕๖๖ - ๒๕๗๐)

สำหรับ โครงการที่เกิณศักยภาพขององค์กรปกครองส่วนท้องถิ่นที่ใช้สำหรับการประสานแผนพัฒนาท้องถิ่น

องค์การบริหารส่วนตำบลเมืองฝาง อำเภอเมืองบุรีรัมย์ จังหวัดบุรีรัมย์

ก ยุทธศาสตร์จังหวัดที่ ๑ ด้านเศรษฐกิจ

ข ยุทธศาสตร์การพัฒนาของ อปท.ในเขตจังหวัดที่ ๑ เมืองน่าอยู่และคุณภาพชีวิตที่ดี

๑. ยุทธศาสตร์ที่ ๑ ด้านโครงสร้างพื้นฐาน

๑.๑ แผนงานอุตสาหกรรมและการโยธา

แบบ ผ.๐๒/๒

ที่	โครงการ	วัตถุประสงค์	เป้าหมาย (ผลผลิตของโครงการ)	งบประมาณและที่ผ่านมา					ตัวชี้วัด (KPI)	ผลที่คาดว่าจะ ได้รับ	หน่วยงาน รับผิดชอบ หลัก
				๒๕๖๖ (บาท)	๒๕๖๗ (บาท)	๒๕๖๘ (บาท)	๒๕๖๙ (บาท)	๒๕๗๐ (บาท)			
๑๕	โครงการก่อสร้างถนนคอนกรีตเสริมเหล็ก หมู่ที่ ๑๐	๑.เพื่อบำบัดความเดือดร้อนของประชาชนที่ใช้ถนนสัญจรไปมาและลดอุบัติเหตุทางถนน ๒.เพื่อให้ประชาชนสัญจรโดยสะดวก รวดเร็วปลอดภัยต่อชีวิตและทรัพย์สิน ๓.เพื่อพัฒนาด้านโครงการพื้นฐาน	สายทาง บร.๑๔๔- ถนนจันทร์สำรอง หมู่ ๑๐ ขนาดผิวจราจร กว้าง ๔ เมตร ยาว ๔๒๐ เมตร หนา ๐.๑๕ เมตร หรือพื้นที่ไม่น้อยกว่า ๑,๖๘๐ ตารางเมตร พิกัด จุดเริ่มต้น N ๑๔.๗๘๔๖๑๙ E ๑๐๓.๙๘๐๗๐๘ (ตามแบบของ อบต.)			๑,๐๐๐,๐๐๐			ร้อยละของโครงการที่ได้รับการพัฒนาและปรับปรุง	ประชาชนมีถนนสำหรับใช้ในการคมนาคมได้อย่างสะดวก รวดเร็ว ปลอดภัยและลดการเกิดอุบัติเหตุ	กองช่าง

รายละเอียดโครงการพัฒนา

แผนพัฒนาท้องถิ่น (พ.ศ. ๒๕๖๖ - ๒๕๗๐)

สำหรับ โครงการที่เกี่วข้องกับขององค์กรปกครองส่วนท้องถิ่นที่ใช้สำหรับการประสานแผนพัฒนาท้องถิ่น

องค์การบริหารส่วนตำบลเมืองฝาง อำเภอเมืองบุรีรัมย์ จังหวัดบุรีรัมย์

ก ยุทธศาสตร์จังหวัดที่ ๑ ด้านเศรษฐกิจ

ข ยุทธศาสตร์การพัฒนาของ อปท.ในเขตจังหวัดที่ ๑ เมืองน่าอยู่และคุณภาพชีวิตที่ดี

๑. ยุทธศาสตร์ที่ ๑ ด้านโครงสร้างพื้นฐาน

๑.๑ แผนงานอุตสาหกรรมและการโยธา

แบบ ผ.๐๒/๒

ที่	โครงการ	วัตถุประสงค์	เป้าหมาย (ผลผลิตของโครงการ)	งบประมาณและที่ผ่านมา					ตัวชี้วัด (KPI)	ผลที่คาดว่าจะ ได้รับ	หน่วยงาน รับผิดชอบ หลัก	
				๒๕๖๖ (บาท)	๒๕๖๗ (บาท)	๒๕๖๘ (บาท)	๒๕๖๙ (บาท)	๒๕๗๐ (บาท)				
๑๖	โครงการก่อสร้างถนนคอนกรีตเสริมเหล็กสายทาง วงแหวนหนองกระทุ่ม หมู่ที่ ๑๐ - หมู่ที่ ๑๓	๑.เพื่อบำบัดความเดือดร้อนของประชาชนที่ใช้ถนนสัญจรไปมาและลดอุบัติเหตุทางถนน ๒.เพื่อให้ประชาชนสัญจรโดยสะดวกรวดเร็วปลอดภัยต่อชีวิตและทรัพย์สิน ๓.เพื่อพัฒนาด้านโครงการพื้นฐาน	สายทาง บร.๑๔๔- ถนนวงแหวนหนองกระทุ่ม หมู่ ๑๐ -หมู่ ๑๓ ขนาดผิวจราจร กว้าง ๕ เมตร ยาว ๑,๔๖๐ เมตร หนา ๐.๑๕ เมตร หรือพื้นที่ไม่น้อยกว่า ๗,๓๐๐ ตารางเมตร พิกัด จุดเริ่มต้น N ๑๔.๗๘๖๘๗๘ E ๑๐๒.๙๗๔๖๕๕ (ตามแบบของ อบต.)		๔,๐๐๐,๐๐๐					ร้อยละของโครงการที่ได้รับการพัฒนาและปรับปรุง	ประชาชนมีถนนสำหรับใช้ในการคมนาคมได้อย่างสะดวกรวดเร็วปลอดภัยและลดการเกิดอุบัติเหตุ	กองช่าง

รายละเอียดโครงการพัฒนา

แผนพัฒนาท้องถิ่น (พ.ศ. ๒๕๖๖ - ๒๕๗๐)

สำหรับ โครงการที่เกี่วข้องกับขององค์กรปกครองส่วนท้องถิ่นที่ใช้สำหรับการประสานแผนพัฒนาท้องถิ่น

องค์การบริหารส่วนตำบลเมืองฝาง อำเภอเมืองบุรีรัมย์ จังหวัดบุรีรัมย์

ก ยุทธศาสตร์จังหวัดที่ ๑ ด้านเศรษฐกิจ

ข ยุทธศาสตร์การพัฒนาของ อปท.ในเขตจังหวัดที่ ๑ เมืองน่าอยู่และคุณภาพชีวิตที่ดี

๑. ยุทธศาสตร์ที่ ๑ ด้านโครงสร้างพื้นฐาน

๑.๑ แผนงานอุตสาหกรรมและการโยธา

แบบ ผ.๐๒/๒

ที่	โครงการ	วัตถุประสงค์	เป้าหมาย (ผลผลิตของโครงการ)	งบประมาณและที่ผ่านมา					ตัวชี้วัด (KPI)	ผลที่คาดว่าจะ ได้รับ	หน่วยงาน รับผิดชอบ หลัก
				๒๕๖๖ (บาท)	๒๕๖๗ (บาท)	๒๕๖๘ (บาท)	๒๕๖๙ (บาท)	๒๕๗๐ (บาท)			
๑๗	โครงการก่อสร้างถนนคอนกรีตเสริมเหล็ก หมู่ที่ ๑๖	๑.เพื่อบำบัดความเดือดร้อนของประชาชนที่ใช้ถนนสัญจรไปมาและลดอุบัติเหตุทางถนน ๒.เพื่อให้ประชาชนสัญจรโดยสะดวกรวดเร็วปลอดภัยต่อชีวิตและทรัพย์สิน ๓.เพื่อพัฒนาด้านโครงการพื้นฐาน	สายทาง บ้านนายเวียงสวัสดิ์ - หนองกระทุ่ม หมู่ที่ ๑๖ บ้านศรีสมนึก ต.เมืองฝาง อ.เมืองบุรีรัมย์ จ.บุรีรัมย์ - ผิวจราจร กว้าง ๔ ม. ยาว ๗๗๐ ม. หนา ๐.๑๕ ม. หรือมีพื้นที่ไม่น้อยกว่า ๓,๐๘๐ ตร.ม. พิกัด จุดเริ่มต้น N ๑๔.๗๘๕๕๑๑ E ๑๐๒.๙๗๒๘๔๑ (ตามแบบของ อบต.)			๑,๗๐๐,๐๐๐			ร้อยละของโครงการที่ได้รับการพัฒนาและปรับปรุง	ประชาชนมีถนนสำหรับใช้ในการคมนาคมได้อย่างสะดวกรวดเร็ว ปลอดภัยและลดการเกิดอุบัติเหตุ	กองช่าง

รายละเอียดโครงการพัฒนา

แผนพัฒนาท้องถิ่น (พ.ศ. ๒๕๖๖ - ๒๕๗๐)

สำหรับ โครงการที่เกินศักยภาพขององค์กรปกครองส่วนท้องถิ่นที่ใช้สำหรับการประสานแผนพัฒนาท้องถิ่น

องค์การบริหารส่วนตำบลเมืองฝาง อำเภอเมืองบุรีรัมย์ จังหวัดบุรีรัมย์

ก ยุทธศาสตร์จังหวัดที่ ๑ ด้านเศรษฐกิจ

ข ยุทธศาสตร์การพัฒนาของ อปท.ในเขตจังหวัดที่ ๑ เมืองน่าอยู่และคุณภาพชีวิตที่ดี

๑. ยุทธศาสตร์ที่ ๑ ด้านโครงสร้างพื้นฐาน

๑.๑ แผนงานอุตสาหกรรมและการโยธา

แบบ ผ.๐๒/๒

ที่	โครงการ	วัตถุประสงค์	เป้าหมาย (ผลผลิตของโครงการ)	งบประมาณและที่ผ่านมา					ตัวชี้วัด (KPI)	ผลที่คาดว่าจะ ได้รับ	หน่วยงาน รับผิดชอบ หลัก
				๒๕๖๖ (บาท)	๒๕๖๗ (บาท)	๒๕๖๘ (บาท)	๒๕๖๙ (บาท)	๒๕๗๐ (บาท)			
๑๘	โครงการก่อสร้างถนนคอนกรีตเสริมเหล็ก หมู่ที่ ๑๖	๑.เพื่อบำบัดความเดือดร้อนของประชาชนที่ใช้ถนนสัญจรไปมาและลดอุบัติเหตุทางถนน ๒.เพื่อให้ประชาชนสัญจรโดยสะดวก รวดเร็วปลอดภัยต่อชีวิตและทรัพย์สิน ๓.เพื่อพัฒนาด้านโครงการพื้นฐาน	สายทาง บร.๑๔๔- ถนนโคกหนองนา หมู่ ๑๖ ขนาดผิวจราจร กว้าง ๔ เมตร ยาว ๑,๖๐๐ เมตร หนา ๐.๑๕ เมตร หรือพื้นที่ไม่น้อยกว่า ๖,๔๐๐ ตารางเมตร พิกัด จุดเริ่มต้น N ๑๔.๗๘๔๑๑๑ E ๑๐๒.๙๗๒๕๙๒ (ตามแบบของ อบต.)					๓,๗๐๐,๐๐๐	ร้อยละของโครงการที่ได้รับการพัฒนาและปรับปรุง	ประชาชนมีถนนสำหรับใช้ในการคมนาคมได้อย่างสะดวก รวดเร็ว ปลอดภัยและลดการเกิดอุบัติเหตุ	กองช่าง

รายละเอียดโครงการพัฒนา

แผนพัฒนาท้องถิ่น (พ.ศ. ๒๕๖๖ - ๒๕๗๐)

สำหรับ โครงการที่เกิณศัภพภขององคักรปกครองส่วนท้องถิ่นที่ใช้สำหรับการประสานแผนพัฒนาท้องถิ่น

องค์การบริหารส่วนตำบลเมืองฝาง อำเภอเมืองบุรีรัมย์ จังหวัดบุรีรัมย์

ก ยุทธศาสตร์จังหวัดที่ ๑ ด้านเศรษฐกิจ

ข ยุทธศาสตร์การพัฒนาของ อปท.ในเขตจังหวัดที่ ๑ เมืองน่าอยู่และคุณภาพชีวิตที่ดี

๑. ยุทธศาสตร์ที่ ๑ ด้านโครงสร้างพื้นฐาน

๑.๑ แผนงานอุตสาหกรรมและการโยธา

แบบ ผ.๐๒/๒

ที่	โครงการ	วัตถุประสงค์	เป้าหมาย (ผลผลิตของโครงการ)	งบประมาณและที่ผ่านมา					ตัวชี้วัด (KPI)	ผลที่คาดว่าจะ ได้รับ	หน่วยงาน รับผิดชอบ หลัก
				๒๕๖๖ (บาท)	๒๕๖๗ (บาท)	๒๕๖๘ (บาท)	๒๕๖๙ (บาท)	๒๕๗๐ (บาท)			
๑๙	โครงการก่อสร้างถนนคอนกรีตเสริมเหล็ก หมู่ที่ ๑๖	๑.เพื่อบำบัดความเดือดร้อนของประชาชนที่ใช้ถนนสัญจรไปมาและลดอุบัติเหตุทางถนน ๒.เพื่อให้ประชาชนสัญจรโดยสะดวก รวดเร็วปลอดภัยต่อชีวิตและทรัพย์สิน ๓.เพื่อพัฒนาด้านโครงการพื้นฐาน	สายทาง บร.๑๔๔- ถนนหนองกระทุ่ม หมู่ ๑๖ ขนาดผิวจราจร กว้าง ๔ เมตร ยาว ๔๖๐ เมตร หนา ๐.๑๕ เมตร หรือพื้นที่ไม่น้อยกว่า ๑,๘๔๐ ตารางเมตร พิกัด จุดเริ่มต้น N ๑๔.๗๘๖๘๗๘ E ๑๐๒.๙๗๔๖๕๕ (ตามแบบของ อบต.)	๑,๑๐๐,๐๐๐					ร้อยละของโครงการที่ได้รับการพัฒนาและปรับปรุง	ประชาชนมีถนนสำหรับใช้ในการคมนาคมได้อย่างสะดวก รวดเร็ว ปลอดภัยและลดการเกิดอุบัติเหตุ	กองช่าง

รายละเอียดโครงการพัฒนา

แผนพัฒนาท้องถิ่น (พ.ศ. ๒๕๖๖ - ๒๕๗๐)

สำหรับ โครงการที่เกินศักยภาพขององค์กรปกครองส่วนท้องถิ่นที่ใช้สำหรับการประสานแผนพัฒนาท้องถิ่น

องค์การบริหารส่วนตำบลเมืองฝาง อำเภอเมืองบุรีรัมย์ จังหวัดบุรีรัมย์

ก ยุทธศาสตร์จังหวัดที่ ๑ ด้านเศรษฐกิจ

ข ยุทธศาสตร์การพัฒนาของ อปท.ในเขตจังหวัดที่ ๑ เมืองน่าอยู่และคุณภาพชีวิตที่ดี

๑. ยุทธศาสตร์ที่ ๑ ด้านโครงสร้างพื้นฐาน

แบบ ผ.๐๒/๒

๑.๑ แผนงานอุตสาหกรรมและการโยธา

ที่	โครงการ	วัตถุประสงค์	เป้าหมาย (ผลผลิตของโครงการ)	งบประมาณและที่ผ่านมา					ตัวชี้วัด (KPI)	ผลที่คาดว่าจะ ได้รับ	หน่วยงาน รับผิดชอบ หลัก
				๒๕๖๖ (บาท)	๒๕๖๗ (บาท)	๒๕๖๘ (บาท)	๒๕๖๙ (บาท)	๒๕๗๐ (บาท)			
๒๐	โครงการขุดเจาะบ่อบาดาล ขนาดเส้นผ่าศูนย์กลาง ๖ นิ้ว พร้อมติดตั้งปั๊มน้ำ (Submersible Pump) หมู่ที่ ๑ หมู่ที่ ๒ หมู่ที่ ๔ หมู่ที่ ๕ หมู่ที่ ๖ หมู่ที่ ๗ หมู่ที่ ๘ หมู่ที่ ๑๑ หมู่ที่ ๑๓	เพื่อให้ประชาชนมีน้ำใช้อุปโภค บริโภค เพียงพอตลอดทั้งปี และเพื่อแก้ไขปัญหาภัยแล้ง	สถานที่ก่อสร้าง หมู่ที่ ๑ หมู่ที่ ๒ หมู่ที่ ๔ หมู่ที่ ๕ หมู่ที่ ๖ หมู่ที่ ๗ หมู่ที่ ๘ หมู่ที่ ๑๑ หมู่ที่ ๑๓ หมู่ละ ๑ บ่อรวม ๙ บ่อ ในงบ ๒๐๔,๐๐๐ /บ่อ - ปริมาณงาน จ้างเหมาขุดเจาะบ่อน้ำบาดาล ขนาดเส้นผ่าศูนย์กลาง ๖ นิ้วท่อPVC (ชั้น ๘.๕-๑๓.๕) มอก. ๑๗๒๕๓๒ ลึกเฉลี่ย ๖๐.๐๐ เมตร พร้อมติดตั้งปั๊มน้ำ (Submersible Pump) - ตามมาตรฐานการก่อสร้างบ่อบาดาล สำนักทรัพยากรน้ำบาดาล เขต ๘ กรมทรัพยากรน้ำบาดาล	๑,๘๓๗,๘๐๐					ร้อยละของประชาชนมีน้ำอุปโภค บริโภค เพียงพอตลอดฤดูแล้งและตลอดทั้งปี	อบต.เมืองฝางและหน่วยงานที่เกี่ยวข้อง	

รายละเอียดโครงการพัฒนา

แผนพัฒนาท้องถิ่น (พ.ศ. ๒๕๖๖ - ๒๕๗๐)

สำหรับ โครงการที่เกินศักยภาพขององค์กรปกครองส่วนท้องถิ่นที่ใช้สำหรับการประสานแผนพัฒนาท้องถิ่น

องค์การบริหารส่วนตำบลเมืองฝาง อำเภอเมืองบุรีรัมย์ จังหวัดบุรีรัมย์

ก ยุทธศาสตร์จังหวัดที่ ๑ ด้านเศรษฐกิจ

ข ยุทธศาสตร์การพัฒนาของ อปท.ในเขตจังหวัดที่ ๑ เมืองน่าอยู่และคุณภาพชีวิตที่ดี

๑. ยุทธศาสตร์ที่ ๑ ด้านโครงสร้างพื้นฐาน

๑.๑ แผนงานอุตสาหกรรมและการโยธา

แบบ ผ.๐๒/๒

ที่	โครงการ	วัตถุประสงค์	เป้าหมาย (ผลผลิตของโครงการ)	งบประมาณและที่ผ่านมา					ตัวชี้วัด (KPI)	ผลที่คาดว่าจะ ได้รับ	หน่วยงาน รับผิดชอบ หลัก
				๒๕๖๖ (บาท)	๒๕๖๗ (บาท)	๒๕๖๘ (บาท)	๒๕๖๙ (บาท)	๒๕๗๐ (บาท)			
๒๑	โครงการสูบน้ำ พลังงานแสงอาทิตย์ สู้อยู่พร้อมระบบ ประปา หมู่ที่ ๑ หมู่ที่ ๒ หมู่ที่ ๔ หมู่ที่ ๕ หมู่ที่ ๖ หมู่ที่ ๗ หมู่ที่ ๘ หมู่ที่ ๑๑ หมู่ที่ ๑๓	เพื่อให้ประชาชนมีน้ำ ใช้อุปโภค บริโภค เพียงพอตลอดทั้งปี และเพื่อแก้ไขปัญหา ภัยแล้ง	สถานที่ก่อสร้าง หมู่ที่ ๑ หมู่ที่ ๒ หมู่ที่ ๔ หมู่ที่ ๕ หมู่ที่ ๖ หมู่ที่ ๗ หมู่ที่ ๘ หมู่ที่ ๑๑ หมู่ที่ ๑๓ หมู่ละ ๑ จุด รวม ๙ จุด ใช้งบ ๒๐๐,๕๐๐/จุด - ปริมาณงาน ติดตั้ง ระบบสูบน้ำพลังงาน แสงอาทิตย์ ขนาดไม่ น้อยกว่า ๕,๐๐๐ วัตต์ พร้อมระบบประปา หมู่บ้าน - รายละเอียดตามแบบที่ อบต.กำหนด	๒,๒๐๕,๕๐๐					ร้อยละของ ประชาชนมีน้ำ ใช้อุปโภค บริโภค เพียงพอตลอด ฤดูแล้งและ ตลอดทั้งปี	อบต. เมือง ฝางและ หน่วยงานที่ เกี่ยวข้อง	



รายละเอียดโครงการพัฒนา

แผนพัฒนาท้องถิ่น (พ.ศ. ๒๕๖๖ - ๒๕๗๐)

สำหรับ โครงการที่เกิณศักยภาพขององค์กรปกครองส่วนท้องถิ่นที่ใช้สำหรับการประสานแผนพัฒนาท้องถิ่น

องค์การบริหารส่วนตำบลเมืองฝาง อำเภอเมืองบุรีรัมย์ จังหวัดบุรีรัมย์

ก ยุทธศาสตร์จังหวัดที่ ๑ ด้านเศรษฐกิจ

ข ยุทธศาสตร์การพัฒนาของ อปท.ในเขตจังหวัดที่ ๑ เมืองน่าอยู่และคุณภาพชีวิตที่ดี

๑. ยุทธศาสตร์ที่ ๑ ด้านโครงสร้างพื้นฐาน

๑.๑ แผนงานอุตสาหกรรมและการโยธา

แบบ ผ.๐๒/๒

ที่	โครงการ	วัตถุประสงค์	เป้าหมาย (ผลผลิตของโครงการ)	งบประมาณและที่ผ่านมา					ตัวชี้วัด (KPI)	ผลที่คาดว่าจะ ได้รับ	หน่วยงาน รับผิดชอบ หลัก
				๒๕๖๖ (บาท)	๒๕๖๗ (บาท)	๒๕๖๘ (บาท)	๒๕๖๙ (บาท)	๒๕๗๐ (บาท)			
๒๒	โครงการปรับปรุง ซ่อมแซมระบบประปา หมู่บ้าน หมู่ที่ ๒ หมู่ที่ ๔ หมู่ที่ ๕ หมู่ที่ ๖ หมู่ที่ ๗ หมู่ที่ ๘ หมู่ที่ ๑๑ หมู่ที่ ๑๓	๑.เพื่อพัฒนาระบบ ประปาให้มี ประสิทธิภาพโดย ปรับปรุงปรับเปลี่ยน ซ่อมแซมอุปกรณ์ ประปาให้มีสภาพ พร้อมใช้งาน ตลอดเวลา ๒.เพื่อปรับปรุง เพิ่มเติมระบบท่อเมน เดิมและขยายเขตท่อ เมนประปาให้ทั่วถึงทุก ครัวเรือน	- ประชาชนในหมู่บ้าน หมู่ที่ ๒,๔,๕,๖,๗,๘,๑๑ และ ๑๓ ทุกครัวเรือน แต่ละหมู่บ้านได้รับ ประโยชน์ รวมจำนวน ๘ แห่ง โดยใช้งบประ มาณแต่ละแห่งดังนี้ หมู่ที่ ๒ /๕๐๖,๐๐๐ป. หมู่ที่ ๔ /๖๗๒,๐๐๐ป. หมู่ที่ ๕ /๕๖๗,๐๐๐ป. หมู่ที่ ๖ /๑๐๐,๐๐๐ป. หมู่ที่ ๗ /๕๓๗,๐๐๐ป. หมู่ที่ ๘ /๕๖๗,๐๐๐ป. หมู่ที่ ๑๑ /๕๖๗,๐๐๐ป. หมู่ที่ ๑๓ /๖๗๒,๐๐๐ป. - รายละเอียดตามแบบที่ อบต.กำหนด	๔,๑๘๘,๐๐๐					ร้อยละของ ประชาชนมีน้ำ ใช้อุปโภค บริโภค เพียงพอตลอด ฤดูแล้งและ ตลอดทั้งปี	ประชาชน มีน้ำอุปโภค บริโภคเพียงพอ ตลอดฤดูแล้ง และตลอดทั้งปี	อบต. เมือง ฝางและ หน่วยงานที่ เกี่ยวข้อง
รวม	.....๒๒....โครงการ	-	-	๒๓,๖๖๖,๓๐๐	๔๑,๑๓๐,๐๐๐	๘,๓๖๐,๐๐๐	๖,๐๐๐,๐๐๐	๕,๓๗๐,๐๐๐	-	-	-

รายละเอียดโครงการพัฒนา

แผนพัฒนาท้องถิ่น (พ.ศ. ๒๕๖๖ - ๒๕๗๐)

สำหรับ โครงการที่เกี่วข้องขององค์รปกครองส่วนท้องถิ่นที่ใช้สำหรับการประสานแผนพัฒนาท้องถิ่น

องค์การบริหารส่วนตำบลเมืองฝาง อำเภอเมืองบุรีรัมย์ จังหวัดบุรีรัมย์

ก ยุทธศาสตร์จังหวัดที่ ๒ ด้านสังคมและคุณภาพชีวิต

ข ยุทธศาสตร์การพัฒนาของ อปท.ในเขตจังหวัดที่ ๑ เมืองน่าอยู่และคุณภาพชีวิตที่ดี

๒. ยุทธศาสตร์ที่ ๒ ด้านคุณภาพชีวิต

๒.๑ แผนงานสาธารณสุข

แบบ ผ.๐๒/๑

ที่	โครงการ	วัตถุประสงค์	เป้าหมาย (ผลผลิตของโครงการ)	งบประมาณและที่ผ่านมา					ตัวชี้วัด (KPI)	ผลที่คาดว่าจะ ได้รับ	หน่วยงาน รับผิดชอบหลัก
				๒๕๖๖ (บาท)	๒๕๖๗ (บาท)	๒๕๖๘ (บาท)	๒๕๖๙ (บาท)	๒๕๗๐ (บาท)			
๑											
รวม	.....-.....โครงการ	-	-	-	-	-	-	-	-	-	

ก ยุทธศาสตร์จังหวัดที่ ๒ ด้านสังคมและคุณภาพชีวิต

ข ยุทธศาสตร์การพัฒนาของ อปท.ในเขตจังหวัดที่ ๑ เมืองน่าอยู่และคุณภาพชีวิตที่ดี

๒. ยุทธศาสตร์ที่ ๒ ด้านคุณภาพชีวิต

๒.๒ แผนงานสร้างความเข้มแข็งของชุมชน

แบบ ผ.๐๒/๑

ที่	โครงการ	วัตถุประสงค์	เป้าหมาย (ผลผลิตของโครงการ)	งบประมาณและที่ผ่านมา					ตัวชี้วัด (KPI)	ผลที่คาดว่าจะ ได้รับ	หน่วยงาน รับผิดชอบ หลัก
				๒๕๖๖ (บาท)	๒๕๖๗ (บาท)	๒๕๖๘ (บาท)	๒๕๖๙ (บาท)	๒๕๗๐ (บาท)			
๑											
รวม	.....-.....โครงการ	-	-	-	-	-	-	-	-	-	

รายละเอียดโครงการพัฒนา

แผนพัฒนาท้องถิ่น (พ.ศ. ๒๕๖๖ - ๒๕๗๐)

สำหรับ โครงการที่เกี่วข้องกับขององค์กรปกครองส่วนท้องถิ่นที่ใช้สำหรับการประสานแผนพัฒนาท้องถิ่น

องค์การบริหารส่วนตำบลเมืองฝาง อำเภอเมืองบุรีรัมย์ จังหวัดบุรีรัมย์

ก ยุทธศาสตร์จังหวัดที่ ๒ ด้านสังคมและคุณภาพชีวิต

ข ยุทธศาสตร์การพัฒนาของ อปท.ในเขตจังหวัดที่ ๑ เมืองน่าอยู่และคุณภาพชีวิตที่ดี

๒. ยุทธศาสตร์ที่ ๒ ด้านคุณภาพชีวิต

๒.๓ แผนงานสังคมสงเคราะห์

แบบ ผ.๐๒/๑

ที่	โครงการ	วัตถุประสงค์	เป้าหมาย (ผลผลิตของโครงการ)	งบประมาณและที่ผ่านมา					ตัวชี้วัด (KPI)	ผลที่คาดว่าจะ ได้รับ	หน่วยงาน รับผิดชอบ หลัก
				๒๕๖๖ (บาท)	๒๕๖๗ (บาท)	๒๕๖๘ (บาท)	๒๕๖๙ (บาท)	๒๕๗๐ (บาท)			
๑											
รวม	.....-.....โครงการ	-	-	-	-	-	-	-	-	-	

ก ยุทธศาสตร์จังหวัดที่ ๒ ด้านสังคมและคุณภาพชีวิต

ข ยุทธศาสตร์การพัฒนาของ อปท.ในเขตจังหวัดที่ ๑ การพัฒนาการท่องเที่ยวและกีฬา

๓. ยุทธศาสตร์ที่ ๓ ด้านการพัฒนาการศึกษา การกีฬาประเพณีท้องถิ่น

๓.๑ แผนงานการศึกษา

แบบ ผ.๐๒/๑

ที่	โครงการ	วัตถุประสงค์	เป้าหมาย (ผลผลิตของโครงการ)	งบประมาณและที่ผ่านมา					ตัวชี้วัด (KPI)	ผลที่คาดว่าจะ ได้รับ	หน่วยงาน รับผิดชอบ หลัก
				๒๕๖๖ (บาท)	๒๕๖๗ (บาท)	๒๕๖๘ (บาท)	๒๕๖๙ (บาท)	๒๕๗๐ (บาท)			
๑											
รวม	.....-.....โครงการ	-	-	-	-	-	-	-	-	-	

**รายละเอียดโครงการพัฒนา**  
**แผนพัฒนาท้องถิ่น (พ.ศ. ๒๕๖๖ - ๒๕๗๐)**  
**สำหรับ โครงการที่เกี่วข้องขององค์กรปกครองส่วนท้องถิ่นที่ใช้สำหรับการประสานแผนพัฒนาท้องถิ่น**  
**องค์การบริหารส่วนตำบลเมืองฝาง อำเภอเมืองบุรีรัมย์ จังหวัดบุรีรัมย์**

- ก ยุทธศาสตร์จังหวัดที่ ๒ ด้านสังคมและคุณภาพชีวิต  
 ข ยุทธศาสตร์การพัฒนาของ อปท. ในเขตจังหวัดที่ ๑ การพัฒนาการท่องเที่ยวและกีฬา  
 ๓. ยุทธศาสตร์ที่ ๓ ด้านการพัฒนาการศึกษา การกีฬาประเพณีท้องถิ่น  
 ๓.๒ แผนงานการศึกษา วัฒนธรรม และนันทนาการ

แบบ ผ.๐๒/๑

ที่	โครงการ	วัตถุประสงค์	เป้าหมาย (ผลผลิตของโครงการ)	งบประมาณและที่ผ่านมา					ตัวชี้วัด (KPI)	ผลที่คาดว่าจะ ได้รับ	หน่วยงาน รับผิดชอบ หลัก
				๒๕๖๖ (บาท)	๒๕๖๗ (บาท)	๒๕๖๘ (บาท)	๒๕๖๙ (บาท)	๒๕๗๐ (บาท)			
๑											
รวม	.....-.....โครงการ	-	-	-	-	-	-	-	-	-	-

- ก ยุทธศาสตร์จังหวัดที่ ๔ ด้านรักษาความมั่นคงและความสงบ  
 ข ยุทธศาสตร์การพัฒนาของ อปท. ในเขตจังหวัดที่ ๑ เมืองน่าอยู่และคุณภาพชีวิตที่ดี  
 ๔. ยุทธศาสตร์ ๔ ด้านการจัดระเบียบชุมชน สังคม และรักษาความสงบเรียบร้อย  
 ๔.๑ แผนงานการรักษาความสงบภายใน

แบบ ผ.๐๒/๒

ที่	โครงการ	วัตถุประสงค์	เป้าหมาย (ผลผลิตของโครงการ)	งบประมาณและที่ผ่านมา					ตัวชี้วัด (KPI)	ผลที่คาดว่าจะ ได้รับ	หน่วยงาน รับผิดชอบ หลัก
				๒๕๖๖ (บาท)	๒๕๖๗ (บาท)	๒๕๖๘ (บาท)	๒๕๖๙ (บาท)	๒๕๗๐ (บาท)			
๑											
รวม	.....-.....โครงการ	-	-	-	-	-	-	-	-	-	-

รายละเอียดโครงการพัฒนา

แผนพัฒนาท้องถิ่น (พ.ศ. ๒๕๖๖ - ๒๕๗๐)

สำหรับ โครงการที่เกิณศัภภขององคักรปกครองส่วนท้องถิ่นที่ใช้สำหรับการประสานแผนพัฒนาท้องถิ่น

องค์การบริหารส่วนตำบลเมืองฝาง อำเภอเมืองบุรีรัมย์ จังหวัดบุรีรัมย์

ก ยุทธศาสตร์จังหวัดที่ ๓ ด้านทรัพยากรธรรมชาติและสิ่งแวดล้อม

ข ยุทธศาสตร์การพัฒนาของ อปท.ในเขตจังหวัดที่ ๒ พัฒนาการท่องเที่ยวและกีฬา

๕. ยุทธศาสตร์ ๕ ด้านการลงทุนทรัพยากรธรรมชาติและสิ่งแวดล้อม

๕.๑ แผนงานการเกษตร

แบบ ผ.๐๒/๒

ที่	โครงการ	วัตถุประสงค์	เป้าหมาย (ผลผลิตของโครงการ)	งบประมาณและที่ผ่านมา					ตัวชี้วัด (KPI)	ผลที่คาดว่าจะ ได้รับ	หน่วยงาน รับผิดชอบ หลัก
				๒๕๖๖ (บาท)	๒๕๖๗ (บาท)	๒๕๖๘ (บาท)	๒๕๖๙ (บาท)	๒๕๗๐ (บาท)			
๑	โครงการชุดคลองรอบ ป่าทำเล หมู่ที่ ๓	เพื่อบำบัดความ เดือดร้อนของ ประชาชนจาก ภัยแล้ง และจาก อุทกภัย	สถานที่ขุดรอบป่าทำเล เลี้ยงสัตว์ หมู่ที่ ๓ บ้าน ยางน้อย ต.เมืองฝาง อ.เมืองบุรีรัมย์ จ.บุรีรัมย์ ขนาดปากคลอง กว้าง ๑๓ เมตร ยาว ๓,๕๐๐ เมตร ขุดลึกเฉลี่ย ๓ เมตร หรือตามแบบของ อบต. พิกัด จุดเริ่มต้น N ๑๔.๘๓๔๘๕๕ E ๑๐๒.๙๘๓๓๕๖			๓,๒๒๕,๐๐๐			จำนวน ๑ แห่ง	ประชาชน มีน้ำอุปโภค บริโภคเพียงพอ ตลอดฤดูแล้ง และตลอดทั้งปี	กองช่าง

รายละเอียดโครงการพัฒนา

แผนพัฒนาท้องถิ่น (พ.ศ. ๒๕๖๖ - ๒๕๗๐)

สำหรับ โครงการที่เกิณศัคยภาพขององค์กรปกครองส่วนท้องถิ่นที่ใช้สำหรับการประสานแผนพัฒนาท้องถิ่น

องค์การบริหารส่วนตำบลเมืองฝาง อำเภอเมืองบุรีรัมย์ จังหวัดบุรีรัมย์

ก ยุทธศาสตร์จังหวัดที่ ๓ ด้านทรัพยากรธรรมชาติและสิ่งแวดล้อม

ข ยุทธศาสตร์การพัฒนาของ อปท.ในเขตจังหวัดที่ ๒ พัฒนาการท่องเที่ยวและกีฬา

๕. ยุทธศาสตร์ ๕ ด้านการลงทุนทรัพยากรธรรมชาติและสิ่งแวดล้อม

๕.๑ แผนงานการเกษตร

แบบ ผ.๐๒/๒

ที่	โครงการ	วัตถุประสงค์	เป้าหมาย (ผลผลิตของโครงการ)	งบประมาณและที่ผ่านมา					ตัวชี้วัด (KPI)	ผลที่คาดว่าจะ ได้รับ	หน่วยงาน รับผิดชอบ หลัก
				๒๕๖๖ (บาท)	๒๕๖๗ (บาท)	๒๕๖๘ (บาท)	๒๕๖๙ (บาท)	๒๕๗๐ (บาท)			
๒	โครงการขุดลอกคลอง หมู่ที่ ๘ - หมู่ที่ ๕	เพื่อบำบัดความ เค็มตร้อนของ ประชาชนจาก ภัยแล้งและจาก อุทกภัย	จากคลอง หมู่ ๘ - คลอง หมู่ ๕ ขนาดปาก คลอง กว้าง ๑๐ เมตร ยาว ๒,๘๗๐ เมตร ขุด ลึกเฉลี่ย ๓ เมตร หรือ ตามแบบของ อปท. สถานที่ก่อสร้าง พิกัด จุดเริ่มต้น N ๑๔.๘๐๓๒๐๖ E ๑๐๒.๙๘๕๖๖๑ จุดสิ้นสุด N ๑๔.๘๐๖๒๐๒ E ๑๐๓.๐๑๐๓๙๙			๑,๘๐๐,๐๐๐			จำนวน ๑ แห่ง	ประชาชน มีน้ำอุปโภค บริโภคเพียงพอ ตลอดฤดูแล้ง และตลอดทั้งปี	กองช่าง

รายละเอียดโครงการพัฒนา

แผนพัฒนาท้องถิ่น (พ.ศ. ๒๕๖๖ - ๒๕๗๐)

สำหรับ โครงการที่เกิณศัภษาขององค์รปกครองส่วนท้องถิ่นที่ใช้สำหรับการประสานแผนพัฒนาท้องถิ่น

องค์การบริหารส่วนตำบลเมืองฝาง อำเภอเมืองบุรีรัมย์ จังหวัดบุรีรัมย์

ก ยุทธศาสตร์จังหวัดที่ ๓ ด้านทรัพยากรธรรมชาติและสิ่งแวดล้อม

ข ยุทธศาสตร์การพัฒนาของ อปท.ในเขตจังหวัดที่ ๒ พัฒนาการท่องเที่ยวและกีฬา

๕. ยุทธศาสตร์ ๕ ด้านการลงทุนทรัพยากรธรรมชาติและสิ่งแวดล้อม

๕.๑ แผนงานการเกษตร

แบบ ผ.๐๒/๒

ที่	โครงการ	วัตถุประสงค์	เป้าหมาย (ผลผลิตของโครงการ)	งบประมาณและที่ผ่านมา					ตัวชี้วัด (KPI)	ผลที่คาดว่าจะ ได้รับ	หน่วยงาน รับผิดชอบ หลัก
				๒๕๖๖ (บาท)	๒๕๖๗ (บาท)	๒๕๖๘ (บาท)	๒๕๖๙ (บาท)	๒๕๗๐ (บาท)			
๓	โครงการขุดคลองรอบ ป่าทำเล หมู่ที่ ๑๔	เพื่อบำบัดความ เดือดร้อนของ ประชาชนจาก ภัยแล้งและจาก อุทกภัย	สถานที่ขุดรอบป่าทำเล ขนาดกว้าง ๔ เมตร ยาว ๑,๙๒๐ เมตร ขุดลึก เฉลี่ย ๓.๕ เมตร หรือ ตามแบบของ อบต. สถานที่ก่อสร้าง ป่าทำเล หมู่ที่ ๑๔ บ้านโคกกลาง พิกัด จุดเริ่มต้น N ๑๔.๘๐๐๐๑๔ E ๑๐๒.๙๙๑๘๖๘			๑,๘๕๐,๐๐๐			จำนวน ๑ แห่ง	ประชาชน มีน้ำอุปโภค บริโภคเพียงพอ ตลอดฤดูแล้ง และตลอดทั้งปี	กองช่าง
รวม	.....๓.....โครงการ	-	-	-	-	๖,๘๗๕,๐๐๐	-	-	-	-	-

รายละเอียดโครงการพัฒนา

แผนพัฒนาท้องถิ่น (พ.ศ. ๒๕๖๖ - ๒๕๗๐)

สำหรับ โครงการที่เกินศักยภาพขององค์กรปกครองส่วนท้องถิ่นที่ใช้สำหรับการประสานแผนพัฒนาท้องถิ่น

องค์การบริหารส่วนตำบลเมืองฝาง อำเภอเมืองบุรีรัมย์ จังหวัดบุรีรัมย์

ก ยุทธศาสตร์จังหวัดที่ ๕ ด้านการบริหารจัดการ

ข ยุทธศาสตร์การพัฒนาของ อปท. ในเขตจังหวัดที่ ๔ การพัฒนาขีดสมรรถนะองค์กร

๖. ยุทธศาสตร์ ๖ ด้านการเมืองและการบริหาร

๖.๑ แผนงานบริหารทั่วไป

แบบ ผ.๐๒/๒

ที่	โครงการ	วัตถุประสงค์	เป้าหมาย (ผลผลิตของโครงการ)	งบประมาณและที่ผ่านมา					ตัวชี้วัด (KPI)	ผลที่คาดว่าจะ ได้รับ	หน่วยงาน รับผิดชอบ หลัก
				๒๕๖๖ (บาท)	๒๕๖๗ (บาท)	๒๕๖๘ (บาท)	๒๕๖๙ (บาท)	๒๕๗๐ (บาท)			
๑											
รวม	.....-.....โครงการ	-	-	-	-	-	-	-	-	-	-



## ส่วนที่ ๔ การติดตามและประเมินผล

### ๑. การติดตามและประเมินผลยุทธศาสตร์

#### กรอบและแนวทางในการติดตามและประเมินผล

กรอบและแนวทางในการติดตามและประเมินผล สอดคล้องกับระเบียบกระทรวงมหาดไทยว่าด้วยการจัดทำแผนพัฒนาขององค์กรปกครองส่วนท้องถิ่น พ.ศ.๒๕๔๘ แก้ไขเพิ่มเติมถึง ฉบับที่ ๓ พ.ศ. ๒๕๖๑ ข้อ ๒๙ กำหนดให้คณะกรรมการติดตามและประเมินผลแผนพัฒนาท้องถิ่นมีอำนาจหน้าที่ในการกำหนดแนวทาง วิธีการในการติดตามและประเมินผลแผนพัฒนา ดำเนินการติดตามและประเมินผลแผน เมื่อดำเนินการเสร็จแล้วรายงานผลและเสนอความเห็นซึ่งได้จากการติดตามและประเมินผลแผนพัฒนาต่อผู้บริหารท้องถิ่นเพื่อให้ผู้บริหารท้องถิ่นเสนอต่อสภาท้องถิ่น และคณะกรรมการพัฒนาท้องถิ่น พร้อมทั้งประกาศผลการติดตามและประเมินผลแผนพัฒนาให้ประชาชนในท้องถิ่นทราบในที่เปิดเผยภายในสิบห้าวันนับแต่วันรายงานผลและเสนอความเห็นดังกล่าวและต้องปิดประกาศไว้เป็นระยะเวลาไม่น้อยกว่าสามสิบวันโดยอย่างน้อยปีละสองครั้งภายในเดือนเมษายนและภายในเดือนตุลาคมของทุกปี

การติดตามและประเมินผลแผนพัฒนาท้องถิ่นเป็นการติดตามและประเมินผลความสอดคล้องและความสำเร็จของแผนพัฒนาท้องถิ่นขององค์กรปกครองส่วนท้องถิ่นและการติดตามและประเมินผลโครงการพัฒนาที่องค์กรปกครองส่วนท้องถิ่นได้ดำเนินการตามแผนดำเนินงานว่าเป็นไปตามเป้าหมายการพัฒนาที่สอดคล้องกับเป้าประสงค์ซึ่งสามารถนำไปสู่การบรรลุวิสัยทัศน์ที่องค์กรปกครองส่วนท้องถิ่นกำหนดหรือไม่ และโครงการพัฒนานั้นประสบความสำเร็จตามกรอบการประเมินผลระดับใด

การติดตามและประเมินผลแผนพัฒนาท้องถิ่นมีขั้นตอนในการดำเนินการดังนี้

**ขั้นตอนที่ ๑** คณะกรรมการติดตามและประเมินผลแผนพัฒนาท้องถิ่นร่วมประชุมเพื่อกำหนดกรอบแนวทางและวิธีการในการติดตามและประเมินผล แผนพัฒนาท้องถิ่นและประเมินผลโครงการพัฒนาตามแผนพัฒนาท้องถิ่น ดังนี้

๑.๑ การกำหนดกรอบ แนวทาง และวิธีการ ในการติดตามและประเมินผลแผนพัฒนาอาจกำหนดแนวทางในการติดตามและประเมินผลแผนพัฒนาท้องถิ่น ดังนี้

- (๑) ความสอดคล้อง (Relevance) ของยุทธศาสตร์ แผน และกลยุทธ์ที่กำหนด
- (๒) ความเพียงพอ (Adequacy) ของทรัพยากรเพื่อการดำเนินกิจกรรมของหน่วยงาน
- (๓) ความก้าวหน้า (Progress) กิจกรรมที่กำหนดไว้ตามแผน โดยมีการติดตามผล

( Monitoring)

(๔) ประสิทธิภาพ (Efficiency) เป็นการศึกษาความสัมพันธ์ระหว่างผลผลิตกับทรัพยากรที่ใช้โดยมีการประเมินประสิทธิภาพ (Efficiency Evaluation)

(๕) ประสิทธิผล (Effectiveness) เป็นการศึกษาถึงผลที่ได้รับ (Effect)

(๖) ผลลัพธ์และผลผลิต (Outcome and Output) เป็นการศึกษาประเมินผลประโยชน์ที่เกิดจากการทกิจกรรมที่มีต่อกลุ่มเป้าหมายที่ได้รับบริการ และการประเมินผลผลิตที่เกิดขึ้นจากกิจกรรม

(๗) การประเมินผลกระทบเป็นการศึกษาผลที่ได้รับรวมยอด (Overall Effect)

คณะกรรมการติดตามและประเมินผลแผนพัฒนาท้องถิ่น อาจนำแนวทางทั้งหมดที่กำหนดมาใช้หรืออาจเลือกใช้บางแนวทางในการติดตามและประเมินผลแผนพัฒนาท้องถิ่นก็ได้ โดยอย่างน้อยต้องสามารถประเมินความสอดคล้องและสามารถวัดความสำเร็จหรือความก้าวหน้าของแผนพัฒนาท้องถิ่นได้ ทั้งนี้ขึ้นอยู่กับคณะกรรมการฯ จะพิจารณา

๑.๒ การกำหนดกรอบแนวทางและวิธีการในการติดตามและประเมินผลโครงการพัฒนาตามแผนพัฒนาท้องถิ่น อาจกำหนดแนวทางดังนี้

- (๑) การประเมินผลกระบวนการ (Process Evaluation) หรือ การประเมินประสิทธิภาพ (Efficiency Evaluation)
- (๒) การประเมินผลโครงการ (Project Evaluation) หรือการประเมินประสิทธิผล (Effectiveness Evaluation)
- (๓) การประเมินผลกระทบ ( Impact Evaluation)

**ขั้นตอนที่ ๒** คณะกรรมการติดตามและประเมินผลแผนพัฒนาท้องถิ่นดำเนินการติดตามและประเมินผลแผนพัฒนาท้องถิ่น ตามกรอบแนวทางและวิธีการที่กำหนด โดยสามารถติดตามและประเมินผลได้ตลอดระยะเวลาของแผนพัฒนาท้องถิ่น ขององค์กรปกครองส่วนท้องถิ่น

**ขั้นตอนที่ ๓** คณะกรรมการติดตามและประเมินผลแผนพัฒนาท้องถิ่นดำเนินการติดตามและประเมินโครงการพัฒนาตามแผนพัฒนาท้องถิ่นตามกรอบแนวทางและวิธีการที่กำหนด โดยสามารถติดตามและประเมินผลได้ตั้งแต่ก่อนเริ่มโครงการพัฒนาตามแผนดำเนินงานจนถึงสิ้นสุดโครงการฯ

**ขั้นตอนที่ ๔** รายงานผลและเสนอความเห็นซึ่งได้จากการติดตามและประเมินผลแผนพัฒนาท้องถิ่นและผลการติดตามและประเมินโครงการพัฒนาตามแผนพัฒนาท้องถิ่น ต่อผู้บริหารท้องถิ่น เพื่อให้ผู้บริหารท้องถิ่นเสนอต่อสภาท้องถิ่น คณะกรรมการพัฒนาท้องถิ่น พร้อมประกาศผลการติดตามและประเมินผลให้ประชาชนในท้องถิ่นทราบโดยทั่วกันอย่างน้อยปีละสองครั้ง

**ขั้นตอนที่ ๕** คณะกรรมการติดตามและประเมินผลแผนพัฒนาท้องถิ่นอาจให้ความเห็นหรือข้อเสนอแนะในรายงานการติดตามและประเมินผลแผนพัฒนาท้องถิ่น และโครงการพัฒนาต่อผู้บริหารท้องถิ่น เพื่อให้ผู้บริหารท้องถิ่นเสนอต่อสภาท้องถิ่น และคณะกรรมการพัฒนาท้องถิ่น

#### ระเบียบ วิธีการในการติดตามและประเมินผล มีองค์ประกอบที่สำคัญ ๓ ประการ คือ

๑. ผู้เข้าร่วมติดตามและประเมินผล ได้แก่ คณะกรรมการติดตามและประเมินผล ผู้รับผิดชอบการจัดทำแผนยุทธศาสตร์ประชาชนในท้องถิ่นที่ได้รับการแต่งตั้ง ผู้มีส่วนได้เสียในท้องถิ่นนั้นๆ

๒. เครื่องมือที่ใช้สำหรับการติดตามประเมินผล เพื่อใช้ในการรวบรวมข้อมูลยุทธศาสตร์ที่ได้กำหนดขึ้นซึ่งมีผลต่อการพัฒนาท้องถิ่น ข้อมูลดังกล่าวอาจเป็นได้ทั้งข้อมูลเชิงปริมาณ และข้อมูลเชิงคุณภาพ ความจำเป็นสำคัญในการนำมาหาค่าผลของประโยชน์ที่ได้รับจากแผนพัฒนาท้องถิ่น อาจเป็นแบบสอบถาม แบบสัมภาษณ์ แบบทดสอบ แบบวัดความรู้ แบบบันทึกข้อมูล แบบวัดความรู้ แบบบันทึกการสังเกต แบบตรวจสอบ บันทึกรายการ เพื่อนำไปวิเคราะห์ทางสถิติ หรือการหาผลสัมฤทธิ์โดยรูปแบบต่างๆ ที่สอดคล้องกับบริบทของท้องถิ่นนั้นๆ

๓. กรรมวิธี อันได้แก่ วิธีการที่จะดำเนินการติดตามและประเมินผล จะต้องศึกษาเอกสารที่เกี่ยวข้องกับยุทธศาสตร์ ซึ่งเป็นการตรวจดูเอกสารหลักฐานต่างๆ ที่เป็นทรัพย์สินขององค์กรปกครองส่วนท้องถิ่นที่เกี่ยวข้องกับการพัฒนาท้องถิ่น เอกสารเบิกจ่ายงบประมาณ เช่น ถนน แม่น้ำ ลำคลอง ครุภัณฑ์ที่ดินและสิ่งก่อสร้างต่างๆ กลุ่มผลประโยชน์ต่างๆ เพื่อตรวจสอบว่าดำเนินการให้เป็นไปตามวัตถุประสงค์และได้รับผลตามที่ตั้งไว้หรือไม่ ทรัพย์สินต่างๆ มีอยู่จริงหรือไม่ สภาพของทรัพย์สินนั้นเป็นอย่างไร เป็นต้น ซึ่งเป็นการกำหนดวิธีการเช่นนี้ต้องมีการเก็บข้อมูล วิเคราะห์ข้อมูล (Data analysis) ด้วย

การนำแผนพัฒนาท้องถิ่นไปสู่การปฏิบัติและการติดตามประเมินผล โดยมีการกำหนดองค์กรที่รับผิดชอบวิธีการติดตาม และช่วงเวลาในการติดตามและประเมินผล ดังนี้ องค์กรรับผิดชอบในการติดตาม และประเมินผล ซึ่งตามระเบียบกระทรวงมหาดไทย ว่าด้วยการจัดทำแผนพัฒนาขององค์กรปกครองส่วนท้องถิ่น พ.ศ.๒๕๔๘ แก้ไขเพิ่มเติมถึง ฉบับที่ ๓ พ.ศ. ๒๕๖๑ ข้อ ๒๘ กำหนดให้ผู้บริหารท้องถิ่นแต่งตั้งคณะกรรมการติดตามและประเมินผลแผนพัฒนาท้องถิ่น ประกอบด้วย

- |   |            |
|---|------------|
| (๑) สมาชิกสภาท้องถิ่นที่สภาท้องถิ่นคัดเลือก                 | จำนวนสามคน |
| (๒) ผู้แทนประชาคมท้องถิ่นที่ประชาคมท้องถิ่นคัดเลือก         | จำนวนสองคน |
| (๓) ผู้แทนหน่วยงานที่เกี่ยวข้องที่ผู้บริหารท้องถิ่นคัดเลือก | จำนวนสองคน |
| (๔) หัวหน้าส่วนการบริหารที่คัดเลือกกันเอง                   | จำนวนสองคน |
| (๕) ผู้ทรงคุณวุฒิที่ผู้บริหารท้องถิ่นคัดเลือก               | จำนวนสองคน |

โดยให้คณะกรรมการเลือกกรรมการหนึ่งคนทำหน้าที่ประธานคณะกรรมการ และกรรมการอีกหนึ่งคนทำหน้าที่เลขานุการของคณะกรรมการ กรรมการข้อ ๒๘ ให้มีวาระอยู่ในตำแหน่งคราวละสองปี และอาจได้รับการคัดเลือกอีกได้ โดยมีอำนาจหน้าที่ ตามระเบียบข้อ ๒๙ ดังนี้

- (๑) กำหนดแนวทาง วิธีการในการติดตามและประเมินผลแผนพัฒนา
- (๒) ดำเนินการติดตามและประเมินผลแผนพัฒนา

(ก) รายงานผลและเสนอความเห็นซึ่งได้จากการติดตามและประเมินผลแผนพัฒนาต่อผู้บริหารท้องถิ่นเพื่อให้ผู้บริหารท้องถิ่นเสนอต่อสภาท้องถิ่น และคณะกรรมการพัฒนาท้องถิ่น พร้อมทั้งประกาศผลการติดตามและประเมินผลแผนพัฒนาให้ประชาชนในท้องถิ่นทราบในที่เปิดเผยภายในสิบห้าวันนับแต่วันรายงานผลและเสนอความเห็นดังกล่าวและต้องปิดประกาศไว้เป็นระยะเวลาไม่น้อยกว่าสามสิบวันโดยอย่างน้อยปีละสองครั้งภายในเดือนเมษายนและภายในเดือนตุลาคมของ

๒๘๓

(๔) แต่งตั้งคณะกรรมการหรือคณะทำงานเพื่อช่วยปฏิบัติงานตามที่เห็นสมควรทั้งนี้ ยังได้กำหนดไว้ในระเบียบฯ

ข้อ ๓๐ องค์กรปกครองส่วนท้องถิ่นอาจมอบให้หน่วยงานหรือบุคคลภายนอกดำเนินการหรือร่วมดำเนินการติดตามและประเมินผลแผนพัฒนาได้ โดยมีขั้นตอนดำเนินการ ดังนี้

(๑) คณะกรรมการติดตามและประเมินผลแผนพัฒนาท้องถิ่นจัดทำร่างข้อกำหนด ขอบข่าย และรายละเอียดของงานที่จะมอบหมายให้หน่วยงานหรือบุคคลภายนอกดำเนินการ เพื่อเสนอผู้บริหารท้องถิ่น

(๒) ผู้บริหารท้องถิ่นพิจารณาอนุมัติข้อกำหนด ขอบข่ายและรายละเอียดของงาน

(๓) หน่วยงานหรือบุคคลภายนอกดำเนินการหรือร่วมดำเนินการติดตามและประเมินผล

(๔) ให้หน่วยงานหรือบุคคลภายนอกที่ดำเนินการหรือร่วมดำเนินการติดตามและประเมินผล รายงานผลการดำเนินการซึ่งได้จากการติดตาม และประเมินผลต่อคณะกรรมการติดตามและประเมินผล เพื่อประเมินผลการรายงานผลเสนอความเห็นผู้บริหารท้องถิ่น

(๕) ผู้บริหารท้องถิ่นเสนอผลการติดตามและประเมินผลต่อสภาท้องถิ่น คณะกรรมการพัฒนาท้องถิ่น และประกาศผลการติดตามและประเมินผลแผนพัฒนาให้ประชาชนในท้องถิ่นทราบ โดยทั่วกัน และ

ข้อ ๓๑ เพื่อประโยชน์ของประชาชนโดยรวมและเพื่อให้การบริหารงานขององค์กรปกครองส่วนท้องถิ่นสอดคล้องกับแนวนโยบายของรัฐบาล กระทรวงมหาดไทยอาจจัดให้มีการติดตามและประเมินผลการดำเนินงานตามแผนพัฒนาขององค์กรปกครองส่วนท้องถิ่นได้ตามความเหมาะสม

#### **เครื่องมือที่ใช้ในการติดตามและประเมินผล**

เป็นการแสดงถึงวิธีการติดตามและประเมินผลแผนพัฒนาและโครงการพัฒนาตามแผนพัฒนา โดยการกำหนดรูปแบบที่จะใช้ในการติดตามและประเมินผลเพื่อตรวจสอบว่า การดำเนินกิจกรรมตามโครงการอยู่ภายใต้ระยะเวลาและงบประมาณที่กำหนดไว้หรือไม่ และผลของการดำเนินโครงการบรรลุวัตถุประสงค์ที่ได้วางไว้หรือไม่ การติดตามและประเมินผลแผนพัฒนาองค์การบริหารส่วนตำบลเมืองฝาง ใช้แบบรายงานแบบที่ ๑ แบบตามรูปแบบที่กรมส่งเสริมการปกครองท้องถิ่นกำหนดเป็นแนวทางไว้ คือ

#### **๑. แบบประเมินผลแผนพัฒนาใช้แบบรายงาน**

**แบบที่ ๑** การประเมินการจัดทำแผนยุทธศาสตร์ขององค์กรปกครองส่วนท้องถิ่น

#### **๒. แบบติดตามแผนพัฒนาใช้แบบรายงาน**

**แบบที่ ๒** แบบติดตามและประเมินผลการดำเนินงานขององค์กรปกครองส่วนท้องถิ่น

#### **๓. แบบประเมินผลแผนพัฒนาใช้แบบรายงาน ๓ แบบ คือ**

๓.๑ แบบประเมินผลการดำเนินงานตามแผนพัฒนาท้องถิ่น

๓.๒ แบบประเมินความพอใจต่อผลการดำเนินงานขององค์กร อปท. ในภาพรวม

๓.๓ แบบประเมินความพอใจต่อผลการดำเนินงานขององค์กร อปท. ในแต่ละยุทธศาสตร์

แนวทางการพัฒนาการติดตามและประเมินผลแผนพัฒนาท้องถิ่นตามระเบียบกระทรวงมหาดไทยว่าด้วยการจัดทำแผนพัฒนาขององค์กรปกครองส่วนท้องถิ่น พ.ศ.๒๕๔๘ แก้ไขเพิ่มเติมถึง ฉบับที่ ๓ พ.ศ. ๒๕๖๑

เป็นแบบที่กำหนดให้คณะกรรมการติดตามและประเมินผลแผนพัฒนา โดยดำเนินการให้แล้วเสร็จภายในหกสิบวัน นับแต่วันที่ประกาศใช้งบประมาณรายจ่าย มีรายละเอียดดังนี้

๑. แนวทางการพิจารณาการติดตามและประเมินผลยุทธศาสตร์เพื่อความสอดคล้องแผนพัฒนาท้องถิ่น

ประกอบด้วย

๑.๑ ข้อมูลสภาพทั่วไปและข้อมูลพื้นฐานขององค์กรปกครองส่วนท้องถิ่น ๒๐ คะแนน

๑.๒ การวิเคราะห์สภาพการณ์และศักยภาพ ๑๕ คะแนน

๑.๓ ยุทธศาสตร์ ๖๕ คะแนน ประกอบด้วย

(๑) ยุทธศาสตร์ขององค์กรปกครองส่วนท้องถิ่น ๑๐ คะแนน

- (๒) ยุทธศาสตร์ขององค์กรปกครองส่วนท้องถิ่นในเขตจังหวัด ๑๐ คะแนน
- (๓) ยุทธศาสตร์จังหวัด ๑๐คะแนน
- (๔) วิสัยทัศน์ ๕ คะแนน
- (๕) กลยุทธ์ ๕ คะแนน
- (๖) เป้าประสงค์ของแต่ละประเด็นกลยุทธ์ ๕ คะแนน
- (๗) จุดยืนทางยุทธศาสตร์ ๕ คะแนน
- (๘) แผนงาน ๕ คะแนน
- (๙) ความเชื่อมโยงของยุทธศาสตร์ในภาพรวม ๕ คะแนน
- (๑๐) ผลผลิต/โครงการ ๕ คะแนน

๒๘๔

แบบแนวทางการพิจารณาการติดตามและประเมินผลยุทธศาสตร์เพื่อความสอดคล้องแผนพัฒนาท้องถิ่นขององค์กรปกครองส่วนท้องถิ่น

ประเด็นพิจารณา	คะแนน
๑. ข้อมูลสภาพทั่วไปขององค์กรปกครองส่วนท้องถิ่น	๒๐
๒. การวิเคราะห์สถานการณ์และศักยภาพ	๑๕
๓. ยุทธศาสตร์ ประกอบด้วย	๖๕
๓.๑ ยุทธศาสตร์ขององค์กรปกครองส่วนท้องถิ่น	(๑๐)
๓.๒ ยุทธศาสตร์ขององค์กรปกครองส่วนท้องถิ่นในเขตจังหวัด	(๑๐)
๓.๓ ยุทธศาสตร์จังหวัด	(๑๐)
๓.๔ วิสัยทัศน์	(๕)
๓.๕ กลยุทธ์	(๕)
๓.๖ เป้าประสงค์ของแต่ละประเด็นกลยุทธ์	(๕)
๓.๗ จุดยืนทางยุทธศาสตร์	(๕)
๓.๘ แผนงาน	(๕)
๓.๙ ความเชื่อมโยงของยุทธศาสตร์ในภาพรวม	(๕)
๓.๑๐ ผลผลิต/โครงการ	(๕)
รวม	๑๐๐

การให้คะแนนการพิจารณาการติดตามและประเมินผลยุทธศาสตร์เพื่อความสอดคล้องแผนพัฒนาท้องถิ่น (พ.ศ.๒๕๖๖-๒๕๗๐) ขององค์การบริหารส่วนตำบลเมืองฝาง

ประเด็นพิจารณา	รายละเอียดหลักเกณฑ์	คะแนนเต็ม	คะแนนที่ได้
๑. ข้อมูลสภาพทั่วไปและข้อมูลพื้นฐานขององค์กรปกครองส่วนท้องถิ่น	ควรประกอบด้วยข้อมูลดังนี้ (๑) ข้อมูลเกี่ยวกับด้านกายภาพ เช่น ที่ตั้งของหมู่บ้าน/ชุมชน/ตำบล ลักษณะภูมิประเทศ ลักษณะภูมิอากาศ ลักษณะของดิน ลักษณะของแหล่งน้ำ ลักษณะของไม้/ป่าไม้ ฯลฯ ด้านการเมือง/การปกครอง เช่น เขตการปกครอง การเลือกตั้ง ฯลฯ	๒๐ (๓)	
	(๒) ข้อมูลเกี่ยวกับด้านการเมือง/การปกครอง เช่น เขตการปกครอง การเลือกตั้ง ฯลฯ ประชากร เช่น ข้อมูลเกี่ยวกับจำนวนประชากรและช่วงอายุและจำนวนประชากร ฯลฯ	(๒)	
	(๓) ข้อมูลเกี่ยวกับสภาพทางสังคม เช่น การศึกษา สาธารณสุข อาชญากรรม ยาเสพติด การสังคมสงเคราะห์ ฯลฯ	(๒)	
	(๔) ข้อมูลเกี่ยวกับระบบการบริการพื้นฐาน เช่น การคมนาคมขนส่ง การไฟฟ้า การประปา โทรศัพท์ ฯลฯ	(๒)	
	(๕) ข้อมูลเกี่ยวกับระบบเศรษฐกิจ เช่น การเกษตร การประมง การปศุสัตว์ การบริการ การท่องเที่ยว อุตสาหกรรม การพาณิชย์/กลุ่มอาชีพ แรงงาน ฯลฯ และเศรษฐกิจพอเพียงท้องถิ่น (ด้านการเกษตรและแหล่งน้ำ)	(๒)	
	(๖) ข้อมูลเกี่ยวกับศาสนา ประเพณี วัฒนธรรม เช่น การนับถือศาสนา ประเพณีและงานประจำปี ภูมิปัญญาท้องถิ่น ภาษาถิ่น สินค้าพื้นเมืองและของที่ระลึก ฯลฯ และอื่นๆ	(๒)	
	(๗) ข้อมูลเกี่ยวกับทรัพยากรธรรมชาติ เช่น น้ำ ป่าไม้ ภูเขา คุณภาพของทรัพยากรธรรมชาติ ฯลฯ	(๒)	
	(๘) การสำรวจและจัดเก็บข้อมูลเพื่อการจัดทำแผนพัฒนาท้องถิ่นหรือการใช้ข้อมูล จปฐ.	(๒)	
	(๙) การประชุมประชาคมท้องถิ่น รูปแบบ วิธีการ และการดำเนินการประชุมประชาคมท้องถิ่น โดยใช้กระบวนการร่วมคิด ร่วมทำ ร่วมตัดสินใจ ร่วมตรวจสอบ ร่วมรับผลประโยชน์ ร่วมแก้ปัญหา ปรึกษาหารือ แลกเปลี่ยนเรียนรู้ เพื่อแก้ไขปัญหาสำหรับการพัฒนาท้องถิ่นตามอำนาจหน้าที่ขององค์กรปกครองส่วนท้องถิ่น	(๓)	
๒ . การวิเคราะห์สภาพการณ์และศักยภาพ	ควรประกอบด้วยข้อมูลดังนี้ (๑) การวิเคราะห์ที่ครอบคลุมความเชื่อมโยง ความสอดคล้อง ยุทธศาสตร์จังหวัด ยุทธศาสตร์การพัฒนาขององค์กรปกครองส่วนท้องถิ่นในเขตจังหวัด ยุทธศาสตร์ขององค์กรปกครองส่วนท้องถิ่น นโยบายของผู้บริหารท้องถิ่น รวมถึงความเชื่อมโยงแผนยุทธศาสตร์ชาติ ๒๐ ปี แผนพัฒนาเศรษฐกิจและสังคมแห่งชาติ และ Thailand ๔.๐	๑๕ (๒)	
	(๒) การวิเคราะห์การใช้ผังเมืองรวมหรือผังเมืองเฉพาะและการบังคับใช้ผลของการบังคับใช้ สภาพการณ์ที่เกิดขึ้นต่อการพัฒนาท้องถิ่น	(๑)	

ประเด็นพิจารณา	รายละเอียดหลักเกณฑ์	คะแนนเต็ม	คะแนนที่ได้
๒. การวิเคราะห์สภาพการณ์และศักยภาพ	(๓) การวิเคราะห์ทางสังคม เช่น ด้านแรงงาน การศึกษา สาธารณสุข ความยากจน อาชญากรรม ปัญหาเสพติด เทคโนโลยี จาริต ประเพณี วัฒนธรรม ภูมิปัญญาท้องถิ่น เป็นต้น	(๒)	
	(๔) การวิเคราะห์ทางเศรษฐกิจ ข้อมูลด้านรายได้ครัวเรือน การส่งเสริมอาชีพ กลุ่มอาชีพ กลุ่มทางสังคม การพัฒนาอาชีพและกลุ่มต่างๆ สภาพทางเศรษฐกิจและความเป็นอยู่ทั่วไป เป็นต้น	(๒)	
	(๕) การวิเคราะห์สิ่งแวดล้อม พื้นที่สีเขียว ธรรมชาติต่างๆ ทางภูมิศาสตร์ กระบวนการหรือสิ่งที่เกิดขึ้น การประดิษฐ์ที่มีผลต่อสิ่งแวดล้อมและการพัฒนา	(๒)	
	(๖) ผลการวิเคราะห์ศักยภาพเพื่อประเมินสถานภาพการพัฒนาในปัจจุบันและโอกาสการพัฒนาในอนาคตของท้องถิ่น ด้วยเทคนิค SWOT Analysis ที่ส่งผลต่อการดำเนินงานได้แก่ S-Strength (จุดแข็ง) W-Weakness (จุดอ่อน) O-Opportunity (โอกาส) และ T-Threat (อุปสรรค)	(๒)	
	(๗) สรุปประเด็นปัญหาและความต้องการของประชาชนเชิงพื้นที่ มีการนำเสนอปัญหา ค้นหาสาเหตุของปัญหาหรือสมมุติฐานของปัญหา แนวทางการแก้ไขปัญหาหรือวิธีการแก้ไขปัญหา การกำหนดวัตถุประสงค์เพื่อแก้ไขปัญหา	(๒)	
	(๘) สรุปผลการดำเนินงานตามงบประมาณที่ได้รับ และการเบิกจ่ายงบประมาณ ในปีงบประมาณ พ.ศ. ๒๕๕๗ -๒๕๖๐ เช่น สรุปสถานการณ์การพัฒนา การตั้งงบประมาณ การเบิกจ่ายงบประมาณ การประเมินผลการนำแผนพัฒนาท้องถิ่นไปปฏิบัติในเชิงปริมาณ และการประเมินประสิทธิผลของแผนพัฒนาท้องถิ่นในเชิงคุณภาพ	(๑)	
	(๙) ผลที่ได้รับจากการดำเนินงานในปีงบประมาณ พ.ศ.๒๕๕๗-๒๕๖๐ เช่น ผลที่ได้รับ/ผลที่สำคัญ ผลกระทบ และสรุปปัญหาอุปสรรคการดำเนินงานที่ผ่านมาและแนวทางการแก้ไข ปีงบประมาณ พ.ศ.๒๕๕๗-๒๕๖๐	(๑)	
๓. ยุทธศาสตร์ ๓.๑ ยุทธศาสตร์ขององค์กรปกครองส่วนท้องถิ่น	ควรประกอบด้วยข้อมูลดังนี้ สอดคล้องกับสภาพสังคม เศรษฐกิจ สิ่งแวดล้อมของท้องถิ่น ประเด็นปัญหาการพัฒนาและแนวทางการพัฒนาที่สอดคล้องกับยุทธศาสตร์ขององค์กรปกครองส่วนท้องถิ่น และเชื่อมโยงหลักพระราชรัฐ แผนยุทธศาสตร์ชาติ ๒๐ ปี แผนพัฒนาเศรษฐกิจและสังคมแห่งชาติ และ Thailand ๔.๐	๖๕ (๑๐)	
๓.๒ ยุทธศาสตร์ขององค์กรปกครองส่วนท้องถิ่นในเขตจังหวัด	สอดคล้องและเชื่อมโยงกับสภาพสังคม เศรษฐกิจ สิ่งแวดล้อมของท้องถิ่น และยุทธศาสตร์จังหวัด และเชื่อมโยงหลักพระราชรัฐ แผนยุทธศาสตร์ชาติ ๒๐ ปี แผนพัฒนาเศรษฐกิจและสังคมแห่งชาติ และ Thailand ๔.๐	(๑๐)	
๓.๓ ยุทธศาสตร์จังหวัด	สอดคล้องกับแผนพัฒนาเศรษฐกิจและสังคมแห่งชาติ แผนการบริหารราชการแผ่นดิน นโยบาย/ยุทธศาสตร์ คสช. และนโยบายรัฐบาลหลักพระราชรัฐ แผนยุทธศาสตร์ชาติ ๒๐ ปี และ Thailand ๔.๐	(๑๐)	

ประเด็นพิจารณา	รายละเอียดหลักเกณฑ์	คะแนนเต็ม	คะแนนที่ได้
๓. ยุทธศาสตร์ (ต่อ) ๓.๔ วิสัยทัศน์	วิสัยทัศน์ ซึ่งมีลักษณะแสดงสถานภาพที่องค์กรปกครองส่วนท้องถิ่นต้องการจะเป็นหรือบรรลุถึงอนาคตอย่างชัดเจน สอดคล้องกับโอกาสและศักยภาพที่เป็นลักษณะเฉพาะขององค์กรปกครองส่วนท้องถิ่น และสัมพันธ์กับโครงการพัฒนาท้องถิ่น	(๕)	
๓.๕ กลยุทธ์	แสดงให้เห็นช่องทาง วิธีการ ภารกิจหรือสิ่งที่ต้องทำตามอำนาจหน้าที่ขององค์กรปกครองส่วนท้องถิ่นที่จะนำไปสู่การบรรลุวิสัยทัศน์ หรือแสดงให้เห็นถึงความชัดเจนในสิ่งที่จะดำเนินการให้บรรลุวิสัยทัศน์นั้น	(๕)	
๓.๖ เป้าประสงค์ ของแต่ละประเด็น กลยุทธ์	เป้าประสงค์ของแต่ละประเด็นกลยุทธ์มีความสอดคล้องและสนับสนุนต่อกลยุทธ์ที่จะเกิดขึ้น มุ่งหมายสิ่งหนึ่งสิ่งใดที่ชัดเจน	(๕)	
๓.๗ จุดยืนทาง ยุทธศาสตร์ (Positioning)	ความมุ่งมั่นอันแน่วแน่ในการวางแผนพัฒนาท้องถิ่น เพื่อให้บรรลุวิสัยทัศน์ขององค์กรปกครองส่วนท้องถิ่น ซึ่งเกิดจากศักยภาพของพื้นที่จริง ที่จะนำไปสู่ผลสำเร็จทางยุทธศาสตร์	(๕)	
๓.๘ แผนงาน	แผนงานหรือจุดมุ่งหมายเพื่อการพัฒนาในอนาคต กำหนดจุดมุ่งหมายในเรื่องใดเรื่องหนึ่งหรือแผนงานที่เกิดจากเป้าประสงค์ ตัวชี้วัด ค่าเป้าหมาย กลยุทธ์ จุดยืนทางยุทธศาสตร์และยุทธศาสตร์ขององค์กรปกครองส่วนท้องถิ่นที่มีความชัดเจน นำไปสู่การจัดทำโครงการพัฒนาท้องถิ่นในแผนพัฒนาท้องถิ่นสี่ปี โดยระบุแผนงานและความเชื่อมโยงดังกล่าว	(๕)	
๓.๙ ความเชื่อมโยง ของยุทธศาสตร์ใน ภาพรวม	ความเชื่อมโยงองค์รวมที่นำไปสู่การพัฒนาท้องถิ่นที่เกิดผลผลิต/โครงการจากแผนยุทธศาสตร์ชาติ ๒๐ ปี แผนพัฒนาเศรษฐกิจและสังคมแห่งชาติ ฉบับที่ ๑๒ Thailand ๔.๐ แผนพัฒนาภาค/แผนพัฒนากลุ่มจังหวัด/แผนพัฒนาจังหวัด ยุทธศาสตร์การพัฒนาขององค์กรปกครองส่วนท้องถิ่นในเขตจังหวัดและยุทธศาสตร์ขององค์กรปกครองส่วนท้องถิ่น	(๕)	
๓.๑๐ ผลผลิต/ โครงการ	ผลผลิต/โครงการ เป็นผลผลิตที่เป็นชุดหรือเป็นโครงการที่เป็นชุด กลุ่มหรืออันหนึ่งอันเดียวกัน ลักษณะเดียวกัน เป็นต้น เพื่อนำไปสู่การจัดทำโครงการเพื่อพัฒนาท้องถิ่นในแผนพัฒนาท้องถิ่นอย่างถูกต้องและครบถ้วน	(๕)	
<b>รวมคะแนน</b>		<b>๑๐๐</b>	

หมายเหตุ: ๑. คณะกรรมการติดตามและประเมินผล ประเมินผลจาก เอกสาร รายงาน แบบสอบถามฯ ที่เกี่ยวข้อง  
๒. คณะกรรมการติดตามและประเมินผล สามารถนำประเด็นการพิจารณาและรายละเอียดหลักเกณฑ์ไปเป็นกรอบในการจัดทำแนวทาง วิธีการประเมินผลแผนพัฒนาท้องถิ่นประจำปีได้

## ๒. การติดตามและประเมินผลโครงการ

### กรอบและแนวทางในการติดตามและประเมินผล

๑ กรอบและแนวทางในการติดตามและประเมินผล สอดคล้องกับระเบียบกระทรวงมหาดไทยว่าด้วยการจัดทำแผนพัฒนาขององค์กรปกครองส่วนท้องถิ่น พ.ศ. ๒๕๔๘ แก้ไขเพิ่มเติมถึง ฉบับที่ ๓ พ.ศ. ๒๕๖๑ ข้อ ๒๙ กำหนดให้คณะกรรมการติดตามและประเมินผลแผนพัฒนาท้องถิ่น มีอำนาจหน้าที่ในการกำหนดแนวทาง วิธีการในการติดตามและประเมินผลแผนพัฒนา และดำเนินการติดตามและประเมินผลแผนพัฒนา เมื่อดำเนินการเสร็จแล้วให้รายงานผลและเสนอความเห็นซึ่งได้จากการติดตามและประเมินผลแผนพัฒนาต่อผู้บริหารท้องถิ่นเพื่อให้ผู้บริหารท้องถิ่นเสนอต่อสภาท้องถิ่น และคณะกรรมการพัฒนาท้องถิ่น พร้อมทั้งประกาศผลการติดตามและประเมินผลแผนพัฒนาให้ประชาชนในท้องถิ่นทราบในที่เปิดเผยภายในสิบห้าวันนับแต่วันรายงานผล และเสนอความเห็นดังกล่าวและต้องปิดประกาศไว้เป็นระยะเวลาไม่น้อยกว่าสามสิบวันโดยอย่างน้อยปีละสองครั้งภายในเดือนเมษายนและภายในเดือนตุลาคมของทุกปี

การติดตามและประเมินผลแผนพัฒนาท้องถิ่นเป็นการติดตามและประเมินผลความสอดคล้อง และความสำเร็จของแผนพัฒนาท้องถิ่นขององค์กรปกครองส่วนท้องถิ่น และการติดตามและประเมินผลโครงการพัฒนาที่องค์กรปกครองส่วนท้องถิ่นได้ดำเนินการตามแผนการดำเนินงานว่าเป็นไปตามเป้าหมายการพัฒนาที่สอดคล้องกับพันธกิจซึ่งสามารถนำไปสู่การบรรลุวิสัยทัศน์ที่องค์กรปกครองส่วนท้องถิ่นกำหนดหรือไม่ และโครงการพัฒนานั้นประสบความสำเร็จตามกรอบการประเมินผลในระดับใด

การติดตามและประเมินผลแผนพัฒนาท้องถิ่นมีขั้นตอนในการดำเนินการ ดังนี้

ขั้นตอนที่ ๑ คณะกรรมการติดตามและประเมินผลแผนพัฒนาท้องถิ่นร่วมประชุมเพื่อกำหนดกรอบแนวทาง และวิธีการในการติดตามและประเมินผลแผนพัฒนาท้องถิ่นและประเมินผลโครงการพัฒนาตามแผนพัฒนาท้องถิ่น ดังนี้

๑.๑ การกำหนดกรอบ แนวทาง และวิธีการ ในการติดตามและประเมินผลแผนพัฒนา อาจกำหนดแนวทางในการติดตามและประเมินผลแผนพัฒนาท้องถิ่น ดังนี้

(๑)ความสอดคล้อง (Relevance) ของยุทธศาสตร์ แผน และกลยุทธ์ที่กำหนด

(๒)ความเพียงพอ (Adequacy) ของทรัพยากรเพื่อการดำเนินกิจกรรมของหน่วยงาน

(๓)ความก้าวหน้า (Progress) กิจกรรมที่กำหนดไว้ตามแผน โดยมีการติดตามผล (Monitoring)

(๔)ประสิทธิภาพ (Efficiency) เป็นการศึกษาความสัมพันธ์ระหว่างผลผลิตกับทรัพยากรที่ใช้ โดยมีการประเมินประสิทธิภาพ (Efficiency Evaluation)

(๕)ประสิทธิผล (Effectiveness) เป็นการศึกษาผลที่ได้รับ (Effect)

(๖)ผลลัพธ์และผลผลิต (Outcome and Output) เป็นการประเมินผลประโยชน์ที่เกิดจากการทำกิจกรรมที่มีต่อกลุ่มเป้าหมายที่ได้รับบริการ และการประเมินผลผลิตที่เกิดขึ้นจากกิจกรรม

(๗) การประเมินผลกระทบ เป็นการศึกษาผลที่ได้รับรวมยอด (Overall Effect)

คณะกรรมการติดตามและประเมินผลแผนพัฒนาท้องถิ่น อาจนำแนวทางทั้งหมดที่กำหนดมาใช้หรืออาจเลือกใช้ในบางแนวทางในการติดตามและประเมินผลแผนพัฒนาท้องถิ่นก็ได้ โดยอย่างน้อยต้องสามารถประเมินความสอดคล้อง และสามารถวัดความสำเร็จหรือความก้าวหน้าของแผนพัฒนาท้องถิ่นได้ ทั้งนี้ ขึ้นอยู่กับคณะกรรมการติดตามและประเมินผลแผนพัฒนาท้องถิ่นจะพิจารณา

๑.๒ การกำหนด กรอบ แนวทาง และวิธีการในการติดตามและประเมินผลโครงการ ตามแผนพัฒนาท้องถิ่น อาจกำหนดแนวทาง ดังนี้



(๑)การประเมินผลกระบวนการ (Process Evaluation) หรือ การประเมินประสิทธิภาพ (Effectiveness Evaluation)

(๒)การประเมินผลโครงการ (Project Evaluation) หรือ การประเมินประสิทธิภาพ (Effectiveness Evaluation)

(๓)การประเมินผลกระทบ (Impact Evaluation)

ขั้นตอนที่ ๒ คณะกรรมการติดตามและประเมินผลแผนพัฒนาท้องถิ่นดำเนินการติดตามและประเมินผลแผนพัฒนาท้องถิ่น ตามกรอบแนวทางและวิธีการที่กำหนด โดยสามารถติดตามและประเมินผลได้ตลอดระยะเวลาของแผนพัฒนาท้องถิ่นขององค์กรปกครองส่วนท้องถิ่น

ขั้นตอนที่ ๓ คณะกรรมการติดตามและประเมินผลแผนพัฒนาท้องถิ่น ดำเนินการติดตามและประเมินผลโครงการพัฒนาตามแผนพัฒนาท้องถิ่น ตามกรอบแนวทางและวิธีการที่กำหนด โดยสามารถติดตามและประเมินผล ได้ตั้งแต่ก่อนเริ่มโครงการพัฒนาตามแผนการดำเนินงานจนสิ้นสุดโครงการ

ขั้นตอนที่ ๔ รายงานผลและเสนอความเห็นซึ่งได้จากการติดตามและประเมินผลแผนพัฒนาท้องถิ่น ต่อผู้บริหารท้องถิ่น เสนอต่อสภาท้องถิ่น คณะกรรมการพัฒนาท้องถิ่นและคณะกรรมการประสานแผนพัฒนาท้องถิ่นระดับจังหวัด พร้อมการติดตามและประเมินผลให้ประชาชนในท้องถิ่นทราบ โดยทั่วกันอย่างน้อยปีละสองครั้ง

ขั้นตอนที่ ๕ คณะกรรมการติดตามและประเมินผลแผนพัฒนาท้องถิ่น อาจให้ความเห็นหรือข้อเสนอแนะในรายงานติดตามและประเมินผลแผนพัฒนาท้องถิ่น และโครงการพัฒนาต่อผู้บริหารท้องถิ่น เพื่อให้ผู้บริหารท้องถิ่นเสนอต่อสภาท้องถิ่น คณะกรรมการพัฒนาท้องถิ่นท้องถิ่นและคณะกรรมการประสานแผนพัฒนาท้องถิ่นระดับจังหวัดได้

บทสรุปและแนวทางปฏิบัติตามกรอบและแนวทางในการติดตามและประเมินผลที่ปรากฏอยู่ในแผนพัฒนาท้องถิ่น

#### ๑. กำหนดแนวทางการวิเคราะห์สภาพแวดล้อม

การติดตามและประเมินผลมีความจำเป็นที่จะต้องวิเคราะห์สภาพแวดล้อมของท้องถิ่น ทั้งในระดับหมู่บ้าน/ชุมชน/ตำบล และอาจรวมถึงอำเภอและจังหวัดด้วย เพราะว่าหมู่บ้าน/ชุมชน/ตำบล/องค์กร/หน่วยงานต่างๆ ล้วนมีปฏิสัมพันธ์ซึ่งกันและกันกับสิ่งแวดล้อมภายใต้สังคมที่เป็นทั้งระบบเปิดมากกว่าระบบปิดในปัจจุบัน

๑.๑ การวิเคราะห์สภาพแวดล้อมภายนอก เป็นการตรวจสอบ ประเมิน และกรองปัจจัยหรือข้อมูลจากสภาพแวดล้อมภายนอกที่มีผลกระทบต่อท้องถิ่น เช่น สภาพเศรษฐกิจ เทคโนโลยี การเมือง กฎหมาย สังคม การวิเคราะห์สภาพภายนอกนี้ เป็นการระบุถึงโอกาสและอุปสรรคที่จะต้องดำเนินการและแก้ไขปัญหาที่เกิดขึ้น

๑.๒ การวิเคราะห์สภาพแวดล้อมภายใน เป็นการตรวจสอบ ประเมิน และกรองปัจจัยหรือข้อมูลจากสภาพภายในท้องถิ่น ปัจจัยใดเป็นจุดแข็งหรือจุดอ่อนที่องค์กรปกครองส่วนท้องถิ่นจะแสวงหาโอกาสการพัฒนาและหลีกเลี่ยงอุปสรรคที่อาจจะเกิดขึ้นได้ ซึ่งการติดตามและประเมินผลโดยกำหนดให้มีการวิเคราะห์สภาพแวดล้อมภายใน สามารถทำได้หลายแนวทาง เช่น

๑) การวิเคราะห์ห่วงโซ่แห่งคุณค่าภายในท้องถิ่น (Value-Chain Analysis) ห่วงโซ่แห่งคุณค่านี้ เป็นการเชื่อมโยงของกิจกรรมต่างๆ ที่เกิดขึ้นในท้องถิ่น ที่สร้างคุณค่าด้านการพัฒนาหลายมิติ

๒) การวิเคราะห์ปัจจัยภายในตามสายงาน (Scanning Functional Resources) เป็นการวิเคราะห์ ตรวจสอบ ติดตาม องค์กรส่วนท้องถิ่นเพื่อวิเคราะห์ถึงจุดแข็งและจุดอ่อน ไม่ว่าจะเป็นสำนักงานปลัด ส่วนการคลังหรือกองคลัง ส่วนโยธาหรือกองช่าง กองการศึกษา เป็นต้น

#### ระเบียบ วิธีการและเครื่องมือในการติดตามและประเมินผล

ระเบียบ วิธีการในการติดตามและประเมินผล วิธีการในการติดตามและประเมินผลยุทธศาสตร์ ซึ่งจะต้องกำหนดวิธีการติดตามและประเมินผล กำหนดช่วงเวลาในการติดตามและประเมินผล โดยมีองค์ประกอบที่สำคัญ ๒ ประการ ดังนี้

#### ๑. ระเบียบ ในการติดตามและประเมินผลแผนพัฒนา

ระเบียบวิธีในการติดตามและประเมินผลยุทธศาสตร์การพัฒนา ควรมีองค์ประกอบใหญ่ๆ ที่สำคัญ ๓ ประการ คือ

๑) ผู้เข้าร่วมติดตามและประเมินผล อันได้แก่ คณะกรรมการติดตามและประเมินผล ผู้รับผิดชอบแผนพัฒนาประชาชนในท้องถิ่น ผู้มีส่วนเกี่ยวข้อง และผู้มีส่วนได้เสียในท้องถิ่นนั้นๆ

๒) เครื่องมือ อันได้แก่ เครื่องมือ อุปกรณ์ หรือสิ่งที่ใช้เป็นสื่อสำหรับการติดตามและประเมินผลเพื่อใช้ในการรวบรวมข้อมูลยุทธศาสตร์ที่ได้กำหนดขึ้นซึ่งมีผลต่อการพัฒนาท้องถิ่น ข้อมูลดังกล่าวอาจเป็นได้ทั้งข้อมูลเชิงปริมาณ และข้อมูลเชิงคุณภาพ

มีความจำเป็นและสำคัญในการนำมาหาค่าและผลของประโยชน์ที่ได้รับจากแผนยุทธศาสตร์ อาจเป็นแบบสอบถาม แบบสัมภาษณ์ แบบทดสอบ แบบวัดความรู้ แบบบันทึก

การหาผลสัมฤทธิ์โดยรูปแบบต่างๆที่สอดคล้องกับบริบทของท้องถิ่นนั้นๆ

๓) กรรมวิธี อันได้แก่ วิธีการที่จะดำเนินการติดตามผลและประเมินผล จะต้องศึกษาเอกสารที่เกี่ยวข้องกับยุทธศาสตร์ ซึ่งเป็นการตรวจดูเอกสารหลักฐานต่างๆ ที่เป็นทรัพย์สินขององค์กรปกครองส่วนท้องถิ่นที่เกี่ยวข้องกับการพัฒนาท้องถิ่น เอกสารการเบิกจ่ายงบประมาณ เช่น ถนน แม่น้ำ ลำคลอง ครุภัณฑ์ที่ดินและสิ่งก่อสร้างต่างๆ มีอยู่จริงหรือไม่ สภาพของทรัพย์สินนั้นเป็นเช่นไร เป็นต้น ซึ่งการกำหนดวิธีการเช่นนี้ต้อง มีการเก็บข้อมูล วิเคราะห์ข้อมูล (Data analysis) ด้วย

ระเบียบวิธีในการติดตามและประเมินผล จะต้องบรรยายวิธีการโดยรวม บอกว่าเป็นการติดตามและประเมินผลที่ไหน กลุ่มประชากรเป็นใคร ใช้เครื่องมืออะไร บอกถึงขั้นตอน การวิเคราะห์ข้อมูล การสรุปข้อมูล ผลของการติดตามและประเมินผลให้ภาพรวมโดยบอกได้ว่าอะไร เป็นอย่างไร ปัญหาของแผนพัฒนาคืออะไร ตั้งข้อสังเกตอย่างไร

### วิธีในการติดตามและประเมินผล

๑) การออกแบบการติดตามและประเมินผล เป็นการวางโครงการเฉพาะ (Structure) ของการวางแผนพัฒนาหนึ่งๆ และแนวทางการดำเนินการติดตามและประเมินผลแผน (plan) เพื่อให้สามารถตอบปัญหาการติดตามและประเมินผลได้อย่างมีประสิทธิภาพสูงสุด การออกแบบเพื่อการติดตามและประเมินผลแผนพัฒนามีเป้าหมายเพื่อ

- มุ่งตอบปัญหาการติดตามและประเมินผลได้อย่างตรงประเด็น
- อธิบายหรือควบคุมความผันแปรของยุทธศาสตร์ที่เกิดขึ้นได้

การออกแบบการติดตามและประเมินผลแผน เป็นเสมือนการที่สถาปนิกวางผังหรือรูปแบบของบ้านโดยรวมก่อนที่จะดำเนินการในรายละเอียดอื่นๆ ต่อไป ดังนั้น การออกแบบการติดตามและประเมินผลยุทธศาสตร์จึงต้องมาก่อนการวางแผนปฏิบัติงาน (work plan) ก่อนการลงพื้นที่จริงการออกแบบการติดตามและประเมินผลยุทธศาสตร์จึงเป็นการกำหนดกรอบโดยรวมของงานติดตามแผนงาน โครงการ กิจกรรมต่างๆ ด้วย โดยต้องกำหนดประเด็นปัญหา การวางกรอบของผลกระทบ ตัวแปร การเก็บข้อมูล การวิเคราะห์ข้อมูล และการสรุปผล

๒) วิธีการเก็บรวบรวมข้อมูลการติดตามและประเมินผลยุทธศาสตร์ การเก็บข้อมูลจึงเป็นส่วนหนึ่งของการแสวงหาข้อเท็จจริงเพื่อให้ได้ความจริงในการวางแผนพัฒนาท้องถิ่น ตลอดจนการใช้สถิติเป็นเครื่องมือในการพัฒนาเพื่อสรุปประเด็นปัญหาแนวทางต่างๆ ที่เกิดขึ้น การเก็บรวบรวมข้อมูลถือได้ว่าเป็นขั้นตอนที่สำคัญที่สุดในการค้นคว้าหาคำตอบ เนื่องจากถ้าได้ข้อมูลที่ไม่น่าเชื่อถือหรือเป็นข้อมูลที่ไม่มีความน่าเชื่อถือ ย่อมส่งผลกระทบต่อความหมายและการสรุปผล วิธีการเก็บรวบรวมข้อมูล โดยการสำรวจ (survey) เป็นการรวบรวมข้อมูลจากการบันทึกหรือทะเบียนที่มีผู้จัดทำไว้แล้ว หรืออาจเป็นข้อมูลที่คณะกรรมการติดตามและประเมินผลต้องจดบันทึก (record) สังเกต (observe) หรือวัด (measure) โดยคณะกรรมการติดตามและประเมินผลจะต้องดำเนินการในพื้นที่จากผู้มีส่วนเกี่ยวข้องของเจ้าหน้าที่/บุคลากรขององค์กรปกครองส่วนท้องถิ่น เป็นข้อมูลที่มีอยู่ตามธรรมชาติ พฤติกรรม ความต้องการ ซึ่งศึกษาได้โดยวิธีการสังเกตและสามารถวัดได้

### กำหนดเครื่องมือที่ใช้ในการติดตามและประเมินผล

กำหนดเครื่องมือที่ใช้ในการติดตามและประเมินผล เครื่องมือในการติดตามและประเมินผลยุทธศาสตร์ ประกอบด้วย การทดสอบและการวัด การสัมภาษณ์ การสังเกต การสำรวจ และเอกสาร

- การทดสอบและการวัด (Tests & Measurements) วิธีการนี้จะทำการทดสอบและวัดผล เพื่อดูระดับการเปลี่ยนแปลง ซึ่งรวมถึงแบบทดสอบต่างๆ การประเมินการปฏิบัติงาน และแนวทางการวัด

- การสัมภาษณ์ (Interviews) อาจเป็นการสัมภาษณ์เดี่ยว หรือกลุ่มก็ได้ การสัมภาษณ์เป็นการยืนยันว่าผู้มีส่วนเกี่ยวข้อง ผู้ได้รับผลกระทบมีความเกี่ยวข้องและได้รับผลกระทบในระดับใด คณะกรรมการติดตามและประเมินผลจะต้องกำหนดแนวทางในการสัมภาษณ์ด้วย โดยทั่วไปการสัมภาษณ์ถูกแบ่งออกเป็น ๒ ประเภท คือ ๑) การสัมภาษณ์แบบเป็นทางการหรือกึ่งทางการ (formal or semi-formal interview) ซึ่งใช้แบบสัมภาษณ์แบบมีโครงสร้าง (structure interviews) ดำเนินการสัมภาษณ์ ๒) การสัมภาษณ์แบบไม่เป็นทางการ (informal interview) ซึ่งคล้ายๆกับการพูดสนทนาอย่างไม่เป็นพิธีรีตอง ไม่เคร่งครัดในขั้นตอน และลำดับของข้อความ การดำเนินการสัมภาษณ์มักมีเพียงแนวทางการสัมภาษณ์กว้างๆ ที่เป็นสาระสำคัญที่ต้องการการให้ได้ข้อมูลการติดตามและประเมินผลยุทธศาสตร์ โดยวิธีการเชิงคุณภาพ ควรสัมภาษณ์แบบไม่เป็นทางการ ๒ วิธี คือ

๑) การสนทนาตามธรรมชาติ (natural conversation) เป็นการสัมภาษณ์ในรูปแบบของการสนทนามาระหว่างคณะกรรมการติดตามและประเมินผลกับผู้ให้ข้อมูล เป็นการขอข้อมูลเพิ่มเติมหรือขอคำอธิบายเหตุผล และผลของยุทธศาสตร์ที่ได้รับ การสัมภาษณ์แบบนี้ นอกจากจะได้ข้อมูลแล้วยังเป็นการพัฒนาสัมพันธภาพที่ดี สร้างความเชื่อถือไว้วางใจในคณะกรรมการติดตามและประเมินผลอีกด้วย

๒) การสัมภาษณ์เชิงลึก (in-depth interview) เป็นการสนทนาซักถามผู้ให้ข้อมูลหลักบางคนในหมู่บ้าน/ชุมชน เนื่องจากบุคคลนั้นมีความรู้ ความเข้าใจในประเด็นยุทธศาสตร์มากกว่าคนอื่น ๆ มีประสบการณ์ด้านการพัฒนาท้องถิ่น การวางแผน

- **การสังเกต (Observations)** คณะกรรมการติดตามและประเมินผลใช้การสังเกตเพื่อเฝ้าดูว่ากำลังเกิดอะไรขึ้น กับ การพัฒนาท้องถิ่นต้องมีการบันทึกการสังเกต แนวทางในการสังเกต และกำหนดการดำเนินการสังเกต การสังเกต คือ การเฝ้าดูสิ่ง ที่เกิดขึ้นอย่างเอาใจใส่และละเอียดถี่ถ้วน โดยใช้ประสาทสัมผัสหลายอย่างพร้อม ๆ กัน ตามดู หูฟัง ถ้าสิ่งนั้นสัมผัสได้ก็ต้องสัมผัส ใน การเก็บข้อมูลเพื่อติดตามและประเมินผลในเชิงคุณภาพนั้นการสังเกตจะกระทำควบคู่กับการจดบันทึก หรือบันทึกภาคสนาม การ สนทนา และการสัมภาษณ์ เพื่อให้ได้ข้อมูลที่รอบด้าน สามารถนำมาวิเคราะห์หาความหมายและอธิบายเชื่อมโยงความสัมพันธ์กับ สิ่งต่างๆ ในปรากฏการณ์ของยุทธศาสตร์ได้ การสังเกตในการติดตามและประเมินยุทธศาสตร์ในเชิงคุณภาพ สามารถแบ่งได้เป็น ๒ ประเภท

๑) การสังเกตแบบมีส่วนร่วม (Participant observation) เป็นวิธีการสังเกตที่คณะกรรมการติดตามและประเมินผลเข้าไปใช้ชีวิตร่วมกับบุคคล ชุมชน มีกิจกรรมร่วมกัน ซึ่งการสังเกตแบบมีส่วนร่วมนี้มีลักษณะเด่น คือ ๑) มีเป้าหมายเพื่อการเข้าร่วม กิจกรรม และสังเกตกิจกรรมอย่างละเอียด ๒) มีความตระหนักถึงสิ่งต่างๆ ที่เกิดขึ้นในกิจกรรมนั้นให้ครอบคลุมมากที่สุด และ ชัดเจนมากที่สุด ๓) เอาใจใส่ต่อทุกอย่างที่เกิดขึ้น สังเกตให้กว้างขวางที่สุด ๔) ใช้ประสบการณ์ทั้งในฐานะคนในและคนนอกใน เวลาเดียวกัน ๕) ทบทวนย้อนหลังภายหลังจากการสังเกตในแต่ละวัน ๖) จดบันทึกอย่างละเอียด

๒) การสังเกตแบบไม่มีส่วนร่วม (Non-participant observation) หรือการสังเกตโดยตรง (Direct observation) เป็น การสังเกตบันทึกลักษณะทางกายภาพ โครงสร้าง และความสัมพันธ์ของสมาชิกในสังคม หมู่บ้าน/ชุมชนนั้นๆ โดยคณะกรรมการ ติดตามและประเมินผลไม่มีความสัมพันธ์เกี่ยวข้องกับกิจกรรมที่สังเกต และผู้อยู่ในกิจกรรมนั้นๆ ก็ไม่รู้ตัวว่าตนเองถูกสังเกต

- **การสำรวจ (surveys)** ในที่นี้หมายถึง การสำรวจเพื่อประเมินความคิดเห็น การรับรู้ ที่ศนคติ ความพึงพอใจ ความ ต้องการของยุทธศาสตร์ คณะกรรมการติดตามและประเมินผลจะต้องมีการบันทึกการสำรวจ และทิศทางการสำรวจ

- **เอกสาร (Documents)** การติดตามและประเมินผลยุทธศาสตร์ มีความจำเป็นอย่างยิ่งที่จะต้องใช้อเอกสาร ซึ่งเป็น เอกสารที่เกี่ยวข้องกับยุทธศาสตร์การพัฒนา ปัญหาความต้องการของประชาชนในท้องถิ่น สาเหตุของปัญหา แนวทางการแก้ไข ปัญหา ตลอดจนการกำหนดเป้าหมาย แนวทางการพัฒนา พันธกิจ และวิสัยทัศน์ขององค์กรปกครองส่วนท้องถิ่น

### ระเบียบ วิธีการติดตามและประเมินผลขององค์การบริหารส่วนตำบลเมืองฝาง

ระเบียบกระทรวงมหาดไทย ว่าด้วยการจัดทำแผนพัฒนาขององค์กรปกครองส่วนท้องถิ่น พ.ศ. ๒๕๔๘ แก้ไขเพิ่มเติมถึง ฉบับที่ ๓ พ.ศ. ๒๕๖๑ หมวด ๖ การติดตามและประเมินผลแผนพัฒนา ข้อ ๒๘, ข้อ ๒๙, ข้อ ๓๐ และข้อ ๓๑

ข้อ ๒๘ ให้ผู้บริหารท้องถิ่นแต่งตั้งคณะกรรมการติดตามและประเมินผลแผนพัฒนาท้องถิ่น ประกอบด้วย

- (๑) สมาชิกสภาท้องถิ่นที่สภาท้องถิ่นคัดเลือกจำนวนสามคน
- (๒) ผู้แทนประชาคมท้องถิ่นที่ประชาคมท้องถิ่นคัดเลือกจำนวนสองคน
- (๓) ผู้แทนหน่วยงานที่เกี่ยวข้องที่ผู้บริหารท้องถิ่นคัดเลือกจำนวนสองคน
- (๔) หัวหน้าส่วนการบริหารที่คัดเลือกกันเองจำนวนสองคน
- (๕) ผู้ทรงคุณวุฒิที่ผู้บริหารท้องถิ่นคัดเลือกจำนวนสองคน

โดยให้คณะกรรมการเลือกกรรมการหนึ่งคนทำหน้าที่ประธานคณะกรรมการ และกรรมการ อีกหนึ่งคนทำหน้าที่ เลขานุการของคณะกรรมการ กรรมการตามข้อ ๒๘ ให้มีวาระอยู่ในตำแหน่งคราวละสองปี และอาจได้รับการคัดเลือกอีกได้

ข้อ ๒๙ คณะกรรมการติดตามและประเมินผลแผนพัฒนาท้องถิ่นมีอำนาจหน้าที่ ดังนี้

- (๑) กำหนดแนวทาง วิธีการในการติดตามและประเมินผลแผนพัฒนา
- (๒) ดำเนินการติดตามและประเมินผลแผนพัฒนา

(๓) รายงานผลและเสนอความเห็นซึ่งได้จากการติดตามและประเมินผลแผนพัฒนา ต่อผู้บริหารท้องถิ่นเพื่อให้ผู้บริหาร ท้องถิ่นเสนอต่อสภาท้องถิ่น คณะกรรมการพัฒนาท้องถิ่น และประกาศผลการ ติดตามและประเมินผลแผนพัฒนาให้ประชาชนใน ท้องถิ่นทราบโดยทั่วกันอย่างน้อยปีละหนึ่งครั้ง ภายในเดือน ธันวาคมของทุกปีทั้งนี้ให้ปิดประกาศโดยเปิดเผยไม่น้อยกว่าสามสิบวัน

- (๔) แต่งตั้งคณะกรรมการหรือคณะทำงานเพื่อช่วยปฏิบัติงานตามที่เห็นสมควร

ข้อ ๓๐ องค์กรปกครองส่วนท้องถิ่นอาจมอบให้หน่วยงานหรือบุคคลภายนอกดำเนินการ หรือร่วมดำเนินการติดตามและประเมินผลแผนพัฒนาได้โดยมีขั้นตอนดำเนินการ ดังนี้

- (๑) คณะกรรมการติดตามและประเมินผลแผนพัฒนาท้องถิ่นจัดทำร่างข้อกำหนด ขอบข่ายและรายละเอียดของงานที่จะมอบหมายให้หน่วยงานหรือบุคคลภายนอกดำเนินการ เพื่อเสนอผู้บริหาร ท้องถิ่น
- (๒) ผู้บริหารท้องถิ่นพิจารณาอนุมัติข้อกำหนด ขอบข่ายและรายละเอียดของงาน
- (๓) หน่วยงานหรือบุคคลภายนอกดำเนินการหรือร่วมดำเนินการติดตามและประเมินผล
- (๔) ให้หน่วยงานหรือบุคคลภายนอกที่ดำเนินการหรือร่วมดำเนินการติดตามและ ประเมินผลรายงานผลการดำเนินการ ซึ่งได้จากการติดตามและประเมินผลต่อคณะกรรมการติดตามและประเมินผล เพื่อประเมินผลการรายงานผล เสนอความเห็นต่อผู้บริหารท้องถิ่น

(๕) ผู้บริหารท้องถิ่นเสนอผลการติดตามและประเมินผลต่อสภาท้องถิ่น คณะกรรมการ พัฒนาท้องถิ่นและประกาศผลการติดตามและประเมินผลแผนพัฒนาให้ประชาชนในท้องถิ่นทราบโดยทั่วกันอย่างน้อย ปีละหนึ่งครั้ง ภายในเดือนธันวาคมของทุกปี ทั้งนี้ให้ปิดประกาศโดยเปิดเผยไม่น้อยกว่าสามสิบวัน

ข้อ ๓๑ เพื่อประโยชน์ของประชาชนโดยส่วนรวมและเพื่อให้การบริหารงานขององค์กร ปกครองส่วนท้องถิ่นสอดคล้องกับแนวนโยบายของรัฐบาล กระทรวงมหาดไทยอาจจัดให้มีการติดตาม และประเมินผลการดำเนินงานตามแผนพัฒนาขององค์กรปกครองส่วนท้องถิ่นได้ตามความเหมาะสม วิธีในการติดตามและประเมินผล มีขั้นตอนการติดตามและประเมินผลดังนี้

๑. กำหนดกรอบ แนวทาง และวิธีการในการติดตามและประเมินผลแผนยุทธศาสตร์การ พัฒนาขององค์กรปกครองส่วนท้องถิ่น
๒. สร้างและพัฒนาเครื่องมือสำหรับการติดตามและประเมินผล
๓. เสนอคณะกรรมการติดตามและประเมินผลแผนพัฒนาองค์กรปกครองส่วนท้องถิ่น เพื่อ พิจารณาให้ความเห็นชอบกรอบแนวทาง วิธีการ และเครื่องมือสำหรับการติดตามและประเมินผล
๔. ประชุมชี้แจงแนวทาง วิธีการติดตามและประเมินผล ร่วมกับคณะผู้บริหารและผู้ที่เกี่ยวข้องเพื่อจัดเตรียมข้อมูลสำหรับรองรับการประเมินก่อนลงพื้นที่จริง
๕. ลงพื้นที่สำหรับติดตามและประเมินผลแผนยุทธศาสตร์การพัฒนาศูนย์องค์กรปกครองส่วนท้องถิ่น ตามกรอบแนวทางและวิธีการที่กำหนด
๖. ประชุมสำหรับการติดตามและประเมินผลกับคณะผู้บริหารและผู้ที่เกี่ยวข้อง ตามกรอบ แนวทางและวิธีการที่กำหนด

## กำหนดเครื่องมือที่ใช้ในการติดตามและประเมินผล

ในการติดตามและประเมินผลโครงการขององค์การบริหารส่วนตำบลหนองอ้อ กำหนดเครื่องมือที่ใช้ในการติดตามประเมินผล ดังนี้

๑. การใช้แบบสอบถาม
๒. การสัมภาษณ์
๓. การสังเกตหรือการสนทนากลุ่ม

แนวทางการพิจารณาการติดตามและประเมินผลโครงการเพื่อสอดคล้องแผนพัฒนาท้องถิ่นขององค์กรปกครองส่วนท้องถิ่น

ประเด็นพิจารณา	คะแนน
๑. การสรุปสถานการณ์การพัฒนา	๑๐
๒. การประเมินผลการนำแผนพัฒนาท้องถิ่นไปปฏิบัติในเชิงปริมาณ	๑๐
๓. การประเมินผลการนำแผนพัฒนาท้องถิ่นไปปฏิบัติในเชิงคุณภาพ	๑๐
๔. แผนงานและยุทธศาสตร์การพัฒนา	๑๐
๕. โครงการพัฒนา ประกอบด้วย	๖๐
๕.๑ ความชัดเจนของชื่อโครงการ	(๕)
๕.๒ กำหนดวัตถุประสงค์สอดคล้องกับโครงการ	(๕)
๕.๓ เป้าหมาย(ผลผลิตของโครงการ)มีความชัดเจนนำไปสู่การตั้งงบประมาณได้ถูกต้อง	(๕)
๕.๔ โครงการมีความสอดคล้องกับแผนยุทธศาสตร์ชาติ ๒๐ ปี	(๕)
๕.๕ เป้าหมาย (ผลผลิตของโครงการ) มีความสอดคล้องกับแผนพัฒนาเศรษฐกิจและสังคมแห่งชาติ	(๕)
๕.๖ โครงการมีความสอดคล้องกับ Thailand ๔.๐	(๕)
๕.๗ โครงการสอดคล้องกับยุทธศาสตร์จังหวัด	(๕)
๕.๘ โครงการแก้ไขปัญหาความยากจนหรือการเสริมสร้างให้ประเทศชาติมั่นคง มั่งคั่ง ยั่งยืน ภายใต้อำนาจรัฐ	(๕)
๕.๙ งบประมาณมีความสอดคล้องกับเป้าหมาย(ผลผลิตของโครงการ)	(๕)
๕.๑๐ มีการประมาณการราคาถูกต้องตามหลักวิธีการงบประมาณ	(๕)
๕.๑๑ มีการกำหนดตัวชี้วัด (KPI) และสอดคล้องกับวัตถุประสงค์และผลที่คาดว่าจะได้รับ	(๕)
๕.๑๒ ผลที่คาดว่าจะได้รับ สอดคล้องกับวัตถุประสงค์	(๕)
รวมคะแนน	๑๐๐

การให้คะแนนการพิจารณาการติดตามและประเมินผลโครงการเพื่อความสอดคล้องแผนพัฒนาท้องถิ่นขององค์การบริหารส่วนตำบลเมืองฝาง

ประเด็นพิจารณา	รายละเอียดหลักเกณฑ์	คะแนนเต็ม	คะแนนที่ได้
๑.การสรุปสถานการณ์การพัฒนา	เป็นการวิเคราะห์กรอบการจัดทำยุทธศาสตร์ขององค์กรปกครองส่วนท้องถิ่น (ใช้การวิเคราะห์ SWOT Analysis/Demand (Demand Analysis)/Global Demand และ Trend ปัจจุบันและสถานการณ์การเปลี่ยนแปลงที่มีผลต่อการพัฒนา อย่างน้อยต้องประกอบด้วย การวิเคราะห์ศักยภาพด้านเศรษฐกิจ, ด้านสังคม, ด้านทรัพยากรธรรมชาติ และสิ่งแวดล้อม)	๑๐	
๒. การประเมินผลการนำแผนพัฒนาท้องถิ่นไปปฏิบัติในเชิงปริมาณ	๑) การควบคุมที่มีการใช้ตัวเลขต่างๆ เพื่อนำมาใช้วัดผลในเชิงปริมาณ เช่น การวัดจำนวนโครงการ กิจกรรม งานต่างๆ ก็คือผลผลิตนั่นเองว่า เป็นไปตามที่ตั้งเป้าหมายเอาไว้หรือไม่จำนวนที่ดำเนินการจริงตามที่ได้ กำหนดไว้เท่าไร จำนวนที่ไม่สามารถดำเนินการได้มีจำนวนเท่าไร สามารถอธิบายได้ตามหลักประสิทธิภาพ (Efficiency) ของการพัฒนา ท้องถิ่นตามอำนาจหน้าที่ที่ได้กำหนดไว้ ๒) วิเคราะห์ผลกระทบ/สิ่งที่กระทบ (Impact) โครงการที่ดำเนินการใน เชิงปริมาณ (Quantitative)	๑๐	
๓. การประเมินผลการนำแผนพัฒนาท้องถิ่นไปปฏิบัติในเชิงคุณภาพ	๑) การประเมินประสิทธิผลของแผนพัฒนาในเชิงคุณภาพคือการนำเอา เทคนิคต่างๆ มาใช้เพื่อวัดว่าภารกิจ โครงการ กิจกรรม งานต่างๆ ที่ ดำเนินการในพื้นที่นั้นๆ ตรงต่อความต้องการของประชาชนหรือไม่และ เป็นไปตามอำนาจหน้าที่หรือไม่ ประชาชนพึงพอใจหรือไม่ สิ่งของ วัสดุ ครุภัณฑ์ การดำเนินการต่างๆ มีสภาพหรือลักษณะถูกต้อง คงทน ถาวร สามารถใช้งานได้ตามวัตถุประสงค์หรือไม่ ซึ่งเป็นไปตามหลัก ประสิทธิภาพ (Effectiveness) ผลการปฏิบัติราชการที่บรรลุวัตถุประสงค์และเป้าหมายของแผนการปฏิบัติราชการตามที่ได้รับงบประมาณมาดำเนินการ รวมถึงสามารถเทียบเคียงกับส่วนราชการหรือหน่วยงาน ๒) วิเคราะห์ผลกระทบ/สิ่งที่กระทบ (Impact) โครงการที่ดำเนินการใน เชิงคุณภาพ (Qualitative)	๑๐	
๔. แผนงาน และยุทธศาสตร์การพัฒนา	๑) วิเคราะห์แผนงาน งาน ที่เกิดจากด้านต่างๆ มีความสอดคล้องกับยุทธศาสตร์ขององค์กรปกครองส่วนท้องถิ่นในมิติต่างๆ จนนำไปสู่การ จัดทำโครงการพัฒนาท้องถิ่นโดยใช้ SWOT Analysis/Demand (Demand Analysis)/Global Demand/Trend หรือหลักการบูรณา การ (Integration) กับองค์กรปกครองส่วนท้องถิ่นที่มีพื้นที่ติดต่อกัน ๒) วิเคราะห์แผนงาน งาน ที่เกิดจากด้านต่างๆ ที่สอดคล้องกับการแก้ไข ปัญหาความยากจน หลักปรัชชารัฐ และหลักปรัชญาเศรษฐกิจพอเพียง และโดยเฉพาะเศรษฐกิจพอเพียงท้องถิ่น (ด้านการเกษตรและแหล่งน้ำ) (Local Sufficiency Economy Plan : LSEP)	๑๐	

ประเด็นพิจารณา	รายละเอียดหลักเกณฑ์	คะแนนเต็ม	คะแนนที่ได้
๕.โครงการพัฒนา ๕.๑ ความชัดเจนของชื่อโครงการ	ควรประกอบด้วยข้อมูลดังนี้ เป็นโครงการที่มีวัตถุประสงค์สนองต่อแผนยุทธศาสตร์การพัฒนาของ องค์กรปกครองส่วนท้องถิ่นและดำเนินการเพื่อให้การพัฒนาบรรลุตาม วิสัยทัศน์ขององค์กรปกครองส่วนท้องถิ่นที่กำหนดไว้ ชื่อโครงการมีความชัดเจน มุ่งไปเรื่องใดเรื่องหนึ่ง อ่านแล้วเข้าใจได้ว่าจะพัฒนาอะไรในอนาคต	๖๐ (๕)	
๕.๒ กำหนดวัตถุประสงค์สอดคล้องกับโครงการ	มีวัตถุประสงค์ชัดเจน (clear objective) โครงการต้องกำหนดวัตถุประสงค์สอดคล้องกับความเป็นมาของโครงการ สอดคล้องกับหลักการ และเหตุผล วิธีการดำเนินงานต้องสอดคล้องกับวัตถุประสงค์ มีความ เป็นไปได้ชัดเจน มีลักษณะเฉพาะเจาะจง	(๕)	
๕.๓ เป้าหมาย (ผลผลิตของโครงการ) มีความชัดเจน นำไปสู่การตั้งงบประมาณได้ถูกต้อง	สภาพที่อยากให้เกิดขึ้นในอนาคตเป็นทิศทางที่ต้องไปให้ถึง เป้าหมายต้อง ชัดเจน สามารถระบุจำนวนเท่าไร กลุ่มเป้าหมายคืออะไร มีผลผลิต อย่างไร กลุ่มเป้าหมาย พื้นที่ดำเนินงาน และระยะเวลาดำเนินงาน อธิบายให้ชัดเจนว่าโครงการนี้จะทำที่ไหน เริ่มต้นในช่วงเวลาใดและจบ ลงเมื่อไร ใครคือกลุ่มเป้าหมายรอง	(๕)	
๕.๔ โครงการมีความสอดคล้องกับแผนยุทธศาสตร์ ๒๐ ปี	โครงการ หากกลุ่มเป้าหมายมีหลาย กลุ่ม ให้บอกชัดเจนไปว่าใครคือกลุ่มเป้าหมายหลัก ใครคือกลุ่มเป้าหมายรอง (๕) โครงการสอดคล้องกับ (๑) ความมั่นคง (๒) การสร้างความสามารถในการแข่งขัน (๓) การพัฒนาและเสริมสร้างศักยภาพคน (๔) การสร้างโอกาสความเสมอภาคและเท่าเทียมกันทางสังคม (๕) การสร้างการเติบโตบนคุณภาพชีวิตที่เป็นมิตรต่อสิ่งแวดล้อม (๖) การปรับสมดุลและ พัฒนาระบบการบริหารจัดการภาครัฐ เพื่อให้เกิดความมั่นคง มั่งคั่ง ยั่งยืน	(๕)	
๕.๕ เป้าหมาย (ผลผลิตของโครงการ) มีความสอดคล้องกับแผนพัฒนาเศรษฐกิจและสังคมแห่งชาติ	โครงการมีความสอดคล้องกับแผนพัฒนาเศรษฐกิจและสังคมแห่งชาติ ฉบับที่ ๑๒ โดย (๑) ยึดหลักปรัชญาของเศรษฐกิจพอเพียง (๒) ยึดคน เป็นศูนย์กลางการพัฒนา (๓) ยึดวิสัยทัศน์ภายใต้ยุทธศาสตร์ชาติ ๒๐ ปี (๔) ยึดเป้าหมายอนาคตประเทศไทย ๒๕๗๙ (๕) ยึดหลักการนำไปสู่การ ปฏิบัติให้เกิดผลสัมฤทธิ์อย่างจริงจังใน ๕ ปีที่ต่อยอดไปสู่ผลสัมฤทธิ์ที่ เป็นเป้าหมายระยะยาวภายใต้แนวทางการพัฒนา (๑) การยกระดับ ศักยภาพการแข่งขันและการหลุดพ้นกับดักรายได้ปานกลางสู่รายได้สูง (๒) การพัฒนา ศักยภาพคนตามช่วงวัยและการปฏิรูประบบเพื่อสร้าง สังคมสูงวัยอย่างมีคุณภาพ (๓) การลดความเหลื่อมล้ำทางสังคม (๔) การรองรับการเชื่อมโยงภูมิภาคและความเป็นเมือง (๕) การสร้างความสำเร็จเติบโตทางเศรษฐกิจและสังคมอย่างเป็นมิตรกับสิ่งแวดล้อม (๖) การบริหารราชการแผ่นดินที่มีประสิทธิภาพ	(๕)	

ประเด็นพิจารณา	รายละเอียดหลักเกณฑ์	คะแนนเต็ม	คะแนนที่ได้
<p>๕.โครงการพัฒนา (ต่อ)</p> <p>๕.๖ โครงการมีความสอดคล้องกับ Thailand ๔.๐</p>	<p>โครงการมีลักษณะหรือสอดคล้องกับการปรับเปลี่ยนโครงสร้างเศรษฐกิจ ไปสู่ Value-Based Economy หรือเศรษฐกิจที่ขับเคลื่อนด้วยนวัตกรรม ทำน้อย ได้มาก เช่น (๑) เปลี่ยนจากการผลิตสินค้าโภคภัณฑ์ ไปสู่สินค้าเชิงนวัตกรรม (๒) เปลี่ยนจากการขับเคลื่อนประเทศด้วย ภาคอุตสาหกรรม ไปสู่การขับเคลื่อนด้วยเทคโนโลยี ความคิดสร้างสรรค์ และนวัตกรรม (๓) เปลี่ยนจากการเน้นภาคการผลิตสินค้า ไปสู่การเน้น ภาคบริการมากขึ้น รวมถึงโครงการที่เติมเต็มด้วยวิทยาการ ความคิด สร้างสรรค์ นวัตกรรม วิทยาศาสตร์ เทคโนโลยี และการวิจัยและพัฒนา แล้วต่อยอดความได้เปรียบเชิงเปรียบเทียบ เช่น ด้านเกษตร เทคโนโลยีชีวภาพ สาธารณสุข วัฒนธรรม ฯลฯ</p>	(๕)	
<p>๕.๗ โครงการสอดคล้องกับยุทธศาสตร์จังหวัด</p>	<p>โครงการพัฒนาท้องถิ่นมีความสอดคล้องกับห้วงระยะเวลาของแผนพัฒนาจังหวัดที่ได้กำหนดขึ้น เพื่อขับเคลื่อนการพัฒนาท้องถิ่นเสมือนหนึ่งการขับเคลื่อนการพัฒนาจังหวัด ซึ่งไม่สามารถแยกส่วนใดส่วนหนึ่งออกจากกันได้ นอกจากนี้โครงการพัฒนาท้องถิ่นต้องเป็น โครงการเชื่อมต่อหรือเดินทางไปด้วยกันกับยุทธศาสตร์จังหวัดที่ได้ กำหนดขึ้นที่เป็นปัจจุบัน</p>	(๕)	
<p>๕.๘ โครงการแก้ไขปัญหาความยากจนหรือการเสริมสร้างให้ประเทศชาติ มั่น คง มั่งคั่ง ยั่งยืน ภายใต้อำนาจรัฐ</p>	<p>เป็นโครงการที่ดำเนินการภายใต้พื้นฐานความพอเพียงที่ประชาชน ดำเนินการเองหรือร่วมดำเนินการ เป็นโครงการต่อยอดและขยายได้ เป็นโครงการที่ประชาชนต้องการเพื่อให้เกิดความยั่งยืน ซึ่งมีลักษณะที่ จะให้ท้องถิ่นมีความมั่นคง มั่งคั่ง ยั่งยืน เป็นท้องถิ่นที่พัฒนาแล้วด้วย การพัฒนาตามปรัชญาเศรษฐกิจพอเพียง และเศรษฐกิจพอเพียงท้องถิ่น (ด้านการเกษตรและแหล่งน้ำ) (LSEP)</p>	(๕)	
<p>๕.๙ งบประมาณ มีความสอดคล้องกับเป้าหมาย (ผลผลิตของโครงการ)</p>	<p>งบประมาณโครงการพัฒนาจะต้องคำนึงถึงหลักสำคัญ ๕ ประการ ในการ จัดทำโครงการได้แก่ (๑) ความประหยัด (Economy) (๒) ความมี ประสิทธิภาพ (Efficiency) (๓) ความมีประสิทธิภาพ (Effectiveness) (๔) ความยุติธรรม(Equity) (๕) ความโปร่งใส (Transparency)</p>	(๕)	
<p>๕.๑๐ มีการประมาณการราคาถูกต้องตามหลักวิธีการงบประมาณ</p>	<p>การประมาณการราคาเพื่อการพัฒนาต้องให้สอดคล้องกับโครงการ ถูกต้องตามหลักวิชาการทางช่าง หลักของราคากลาง ราคากลางท้องถิ่น มีความโปร่งใสในการกำหนดราคาและตรวจสอบได้ในเชิงประจักษ์ มีความคลาดเคลื่อนไม่มากกว่าหรือไม่ต่ำกว่าร้อยละห้า ของการนำไปตั้ง งบประมาณรายจ่ายในข้อบัญญัติ/เทศบัญญัติ เงินสะสม หรือ รายจ่ายพัฒนาที่ปรากฏในรูปแบบอื่นๆ</p>	(๕)	
<p>๕.๑๑ มีการกำหนดตัวชี้วัด (KPI) และ ส อ ด ค ล้ อ ง กั บ วัตถุประสงค์ และผลที่ คาดว่าจะได้รับ</p>	<p>มีการกำหนดดัชนีชี้วัดผลงาน (Key Performance Indicator : KPI) ที่ สามารถวัดได้ (measurable) ใช้บอกประสิทธิผล (effectiveness) ใช้บอกประสิทธิภาพ (efficiency) ได้ เช่น การ กำหนดความพึงพอใจ การกำหนดร้อยละ การกำหนดอันเกิดจาก ผลของวัตถุประสงค์ที่เกิดที่สิ่ง ที่ได้รับ (การคาดการณ์ คาดว่าจะ ได้รับ)</p>	(๕)	



ประเด็นพิจารณา	รายละเอียดหลักเกณฑ์	คะแนนเต็ม	คะแนนที่ได้
๕.โครงการพัฒนา (ต่อ) ๕.๑๒ ผลที่ คาดว่าจะ ได้รับ สอดคล้องกับ วัตถุประสงค์	ผลที่ได้รับเป็นสิ่งที่เกิดขึ้นได้จริงจากการดำเนินการตามโครงการพัฒนา ซึ่งสอดคล้องกับวัตถุประสงค์ที่ตั้งไว้ การได้ผลหรือผลที่เกิดขึ้นจะต้องเท่ากับวัตถุประสงค์หรือมากกว่าวัตถุประสงค์ ซึ่งการเขียนวัตถุประสงค์ ควรคำนึงถึง (๑) ความเป็นไปได้และมีความเฉพาะเจาะจง ในการ ดำเนินงานตามโครงการ (๒) วัดและประเมินผลระดับของความสำเร็จได้ (๓) ระบุสิ่งที่ต้องการดำเนินงานอย่างชัดเจนและเฉพาะเจาะจงมากที่สุด และสามารถปฏิบัติได้ (๔) เป็นเหตุเป็นผล สอดคล้องกับความเป็นจริง (๕) ส่งผลต่อการบ่งบอกเวลาได้	(๕)	
	รวมคะแนน	๑๐๐	

### ๓. สรุปผลการพัฒนาท้องถิ่น

#### ๑. การวัดผลในเชิงปริมาณและเชิงคุณภาพ

.....

.....

.....

.....

.....

.....

.....

.....

.....

.....

### ๔. ข้อเสนอแนะในการจัดทำแผนพัฒนาท้องถิ่นในอนาคต

#### ๑. ผลกระทบนำไปสู่นาคต

#### ๒. ข้อสังเกต ข้อเสนอแนะ ผลจากการพัฒนา

.....

.....

.....

.....

.....

.....

.....

.....

.....

.....

.....